外臺祕要方

二十一

眼疾

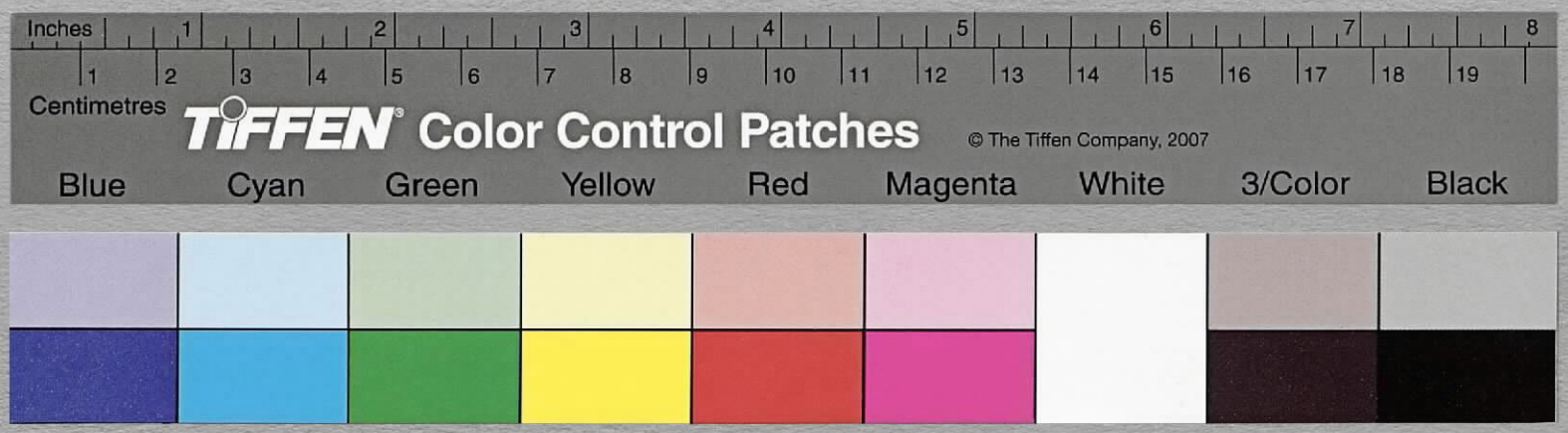
Inches
Centimetres
TIFFEN Color Control Patches
© The Tiffen Company, 2007
Blue
Cyan
Green
Yellow
Red
Magenta
White
3/Color
Black

外臺祕要方卷第二十一 眼疾二十四門

朝散大夫守光祿卿直祕閣判登聞檢院上護軍臣林億等上進

天竺經論眼序一首

叙眼生起一首

出眼疾候一首

眼疾品類不同候一首

眼將節謹慎法一首

眼暴腫痛方一十首

目赤痛方二十一首

胎赤久赤方七首

目痒方四首

目中風腫方五首

眼熱毿痛赤腫方三首

目暴卒赤方六首

眼闇令明方一十四首
失明方六首
青盲及盲方六首
雀目方四首
目膚瞖方一十五首
暈瞖方四首
生膚息肉方八首
目風淚出方六首
眯目方八首
肝氣不足方二首
肝實目痛方三首
眼雜療方二十首
天竺經論眼序一首 龍上道人撰 俗姓謝住齊州於西國胡僧處授

蓋聞乾坤之道唯人爲貴在身所重唯眼爲寶以其所繫妙絶通神語其六根眼最稱上是以療眼之方無輕易爾

敘眼生起一首

謝道人曰夫眼者六神之主也身者四大所成也地水火風陰陽氣候以成人身八尺之體骨肉肌膚塊然而處是也大也血液膏潤津潤之處是水大也生氣温暖是火大也舉動行來屈伸俛仰喘息視瞬是風大也四種假合以成人身父母精血寔斯增長而精成者也其眼根尋無他物直是水耳輕膜裹水圓滿精微皎潔明淨狀如寶珠稱曰眼珠實無別珠也黑白分明肝管無滯外託三光內因神識故有所見凡人不解謂眼有珠喻若魚之被煮此事不然夫魚畜水陸有目之者悉皆是水無有別珠直以湯火煎煮水凝結變自成珠但看生魚未被煮炙豈有珠義直置死魚水已凝厚論其活者水亦輕薄

出眼疾候一首

謝道人曰夫人眼白睛重數有三設小小犯觸無過傷損但黑睛水膜上有一重不可輕觸致敗俄頃深可慎之凡人不究謬據多重或七或五此皆是其妄說一家成言耳然眼之精微火映輕薄無所堪耐易致諸疾故學療之者事須安審不可麤疎恐致毀傷患眼之家自須謹慎諸所禁忌悉不應犯若覺有疾即宜早療當及其初根脚未立則易驅遣若其久後根盤四布既成固疾雖復所療極難成効且身禀四大性各不同是以治者詮候非一泠熱風損病生不同傷勞虛實其方各異宜應察其元起尋究本根按法依源以行療救不得謬濫措方以乾薑療熱毒之眼以泠水療風寒人目非直泠熱無効蓋亦致患俄頃常見愚人不識病源直尋古方輕欲立療或經有疾遇藥得愈便以此法遞相傳授都不知病有泠熱之殊虛實之異或有遒姑嫫嫗爲人求食輕得有損寧慮幽冥良爲病家不別真僞聞語便從遂使應愈之病增爲固疾驪珠之眸永成盲瞽一何可哀故目有條貫以示後人皆苦眼無所因起忽然膜膜不痛不痒漸漸不明歷年歲遂致失明令觀容狀眼形不異唯正當眼中央小珠子裏乃有其障作青白色雖不辨物猶知明暗三光知晝知夜如此之者名作腦流青盲都未患時忽覺眼前時見飛蠅黑子逐眼上下來去此宜用金篦決一針之後豁若開雲而見白日針訖宜服大黃丸不宜大泄此疾皆由虛熱兼風所作也

眼疾品類不同候一首

謝道人曰若有人告患眼漸膜膜狀與前青盲相似而眼中一無所有此名黑盲宜針刺服藥如瞳子大者名曰烏風如瞳子瞽綠色者名爲綠瞽青盲皆是虛風所作當覺急須即療

湯丸散煎鍼灸禁愼以驅疾勢若眼自闇多時不復可療此疾之源皆從內肝管缺少眼孔不通所致也亦宜須初欲覺時即須速療之若已成病更不復可療亦無勞措意也若因時病後得眼生白障者此名爲腎也爲熱毒所作宜應速服湯丸依法鑷之傳食腎散若因病後生肉者此爲膚障也

鉤此是風熱所作宜服湯丸鉤割除之若眼赤痒淚出者爲熱虛風服散煎除之若見黑煙赤光瞳子黑大者爲烏風勞水動故宜服車前空青丸以消息之若眼忽爾赤痛者此是天行眼痛風熱所作故應宜早急療之不者當生於腎後難療若人眼痛當黑珠生白翳并黑子等大如米如此之者名爲痛損眼此不易可療勿輕犯觸但眼因破損看物撞作腎障瘢痕者悉不可療亦無勞措意

眼將節謹愼法一首

謝道人曰五行云肝者眼家之根本此乃一家之同類而言無實五藏六腑悉皆相連故欲療眼而審其虛實察其由起既識病源宜先作內療湯丸散煎事事分明既服諸藥便須依方謹愼凡欲療眼不問輕重悉不得涉風霜雨水寒熱虛損大勞并及房室飲食禁忌悉不得犯若虛勞冷者宜服補肝丸出千金翼第十卷十五味在此卷下也若人患眼不值明師遇遒姑麥嫗欺詐妄語云犯神鬼或以環鉤或復蒜熏或火燒杵熨此皆不識病源而逆療包陰陽爲益實微動致傷余見此途內懷愍疑學療之者勿習是方非直疾勢不除亦自奇成盡道（此法中文句）

未全別本校

眼暴腫痛方一十首

謝道人療眼暴腫毒痛不可忍欲生腎方

決明子一升 石膏四兩研 升麻四兩切 梔子人一升肥精者

湯丸散煎針灸禁慎以驅疾勢若眼自闇多時不復可療此疾之源皆從內肝管缺少眼孔不通所致也亦宜須初欲覺時即須速療之若已成病更不復可療亦無勞措意也若因時病後得眼生白障者此名爲瞖也爲熱毒所作宜應速服湯丸依法鐮之傅食瞖散若因病後生肉者此爲膚障也

此是風熱所作宜服湯丸鈎割除之若眼赤痒淚出者爲熱虛風服散煎除之若見黑煙赤光瞳子黑大者爲烏風勞水動故宜服車前空青丸以消息之若眼忽爾赤痛者此是天行眼痛風熱所作故應宜早急療之不者當生於瞖後難療若人眼痛當黑珠生白瞖并黑子等大如米如此之者名爲痛損眼此不易可療勿輕犯觸但眼因破損看物橦作瞖障瘢痕者悉不可療亦無勞措意

眼將節謹慎法一首

謝道人曰五行云肝者眼家之根本此乃一家之同類而言無實五藏六腑悉皆相連故欲療眼而審其虛實察其由起既識病源宜先作內療湯丸散煎事事分明既服諸藥便須依方謹慎凡欲療眼不問輕重悉不得涉風霜雨水寒熱虛損大勞并及房室飲食禁忌悉不得犯若虛勞冷者宜服補肝丸出千金翼第十卷十五味在此卷下也若人患眼不值明師遇遒姑麼嫗欺詐妄語云犯神鬼或以環鈎或復蒜熏或火燒杵熨此皆不識病源而逆療包陰陽爲益實微動致傷余見此途內懷稔愍學療之者勿習是方非直疾勢不除亦自奇成蠱道此法中文句未全別本校

眼暴腫痛方一十首

謝道人療眼暴腫毒痛不可忍欲生瞖方

決明子一升 石膏四兩研 升麻四兩切 梔子人一升肥精者

地膚子　茺蔚子各一升　苦竹葉切二升　乾藍葉切一升

芒消二兩　春車前草汁一升二合　冬瓜子三升爲末

右十一味以水二斗煑竹葉取七升二合去滓内諸藥煑取四升分爲四服每服相去可兩食間再服爲度小兒減藥以意裁之

又療眼暴腫痛方

苦竹葉切一升　柴胡二兩　蛇銜二兩　黃連

白芒消　細辛各一兩

右六味切以水三升煑取一升去滓温服之忌猪肉

又方

秦皮　黃連各一兩　苦竹葉切一升

右三味切以水三升煑取八合洗眼與前方相類眼忽腫■痛者須煑秦皮作湯洗是主療也忌猪肉

又方

細辛　蕤核人　盧鹽各一兩　決明子二兩

右四味切以地骨汁煑取一升半去滓更以蜜一升半合煎取一升半與前方同

又療眼天行暴腫痒痛方

地骨皮三斤切

右一味以水三斗煑取三升絞去滓更内鹽二兩煎取一升傅目或加乾薑一兩

又方

芍藥　青葙子各二兩　決明子

細辛二兩　車前子五合　梔子四兩　芒消二兩

淡竹葉切一升

右九味切以水九升煑取三升温分爲三服忌生菜

地膚子　茺蔚子各一升　苦竹葉切二升　乾藍葉切一升

芒消二兩　春車前草汁一升二合　冬瓜子三升爲末

右十一味以水二斗煑竹葉取七升二合去滓内諸藥煑取四升分爲四服每服相去可兩食間再服爲度小兒減藥以意裁之

又療眼暴腫痛方

苦竹葉切一升　柴胡二兩　蛇銜二兩　黃連

白芒消　細辛各一兩

右六味切以水三升煑取一升去滓温服之忌猪肉

又方

秦皮　黃連各一兩　苦竹葉切一升

右三味切以水三升煑取八合洗眼與前方相類眼忽腫■痛者須煑秦皮作湯洗是主療也忌猪肉

青葙子各二兩　決明子■

又方

細辛　蕤核人　盧鹽各一兩　決明子二兩

右四味切以地骨汁煑取一升半去滓更以蜜一升半合煎取一升半與前方同

又療眼天行暴腫痒痛方

地骨皮三斤切

右一味以水三斗煑取三升絞去滓更内鹽二兩煎取一升傅目或加乾薑一兩

又方

前胡三兩　芍藥　青葙子各二兩　決明子

細辛二兩　車前子五合　梔子四兩　芒消二兩

淡竹葉切一升

右九味切以水九升煑取三升温分爲三服忌生菜

又方

半夏一升洗　生薑八兩　前胡四兩　枳實二兩炙　細辛一兩　烏梅七

右六味切以水七升煮取二升半溫分爲三服忌羊肉餳生菜

又方

甘草一兩炙　粟米三合無以食米代　甘竹茹雞子大　蘆根五兩

右四味切以水八升煮取三升七合分爲三服忌海藻菘菜

又療兩眼痛大黃湯方

大黃四兩　芍藥五兩　細辛　甘草各四兩炙

黃芩二兩

右五味切以水七升煮取三升半溫分爲三服甚妙忌海藻

菘菜生菜

又方

大黃八兩切

右一味以水五升漬之一宿明旦絞取汁分三服之病甚多因

脾實以上忌油膩生冷房室蒜菜酒麪等物

目赤痛方二十一首

病源凡人肝氣通於目言肝氣有熱熱衝於目故令赤痛出第

二十八卷中

廣濟療目赤痛及胎赤方

以蜂蛤裹置蜜二分鹽碌一分夜卧炙煖著目皆三

四日差止

又方

猪膽和鹽碌五分點皆效

深師療眼赤痛除熱黃連煎方

黃連半兩　大棗一枚擘

右二味以水五合煎取一合去滓展綿取如麻子注目日十
夜再忌猪肉

集驗療目赤痛方

甘竹葉二七片 烏梅四兩擘 大錢三文

右三味以水二升洗漬藥半日早向東竈煮之三沸三上三
下取二合卧以注目眥

又療目赤痛洗眼方

薤核人二十枚碎 苦竹葉一把 細辛半兩切

右三味以水三升煮取半升以洗眼日三五度甚妙忌生菜
冷繁療眼赤洗眼竹葉湯方

淡竹葉切五合 黃連四兩切 青錢二七文 大棗二七枚去皮核

梔子人七枚 車前草切五合

右六味以水四升煮取二升以洗眼目六七遍此方甚良忌
猪肉

千金療眼赤闇方

杏未熟時杏人汁一合 臨五兩 青錢三文

右三味合内瓷器中封頭勿令泄百日後出著四皆頭日二
三不避風冷良

千金翼療赤眼方

杏人四十九枚去皮末之絹袋裹飯底蒸之承熱
絞取脂以銅青胡粉各如大豆乾薑石臨各如半大
豆許熟研之以雞毛沾取掠眼中皆頭日二度不過
三差至夜再

又方

杏人脂一合 臨碌如棗核大 印成臨三顆

右三味取杏人脂法先擣杏人如脂布袋盛蒸絞取脂置密

器中內諸藥直坐著其中密蓋二七日夜卧注目四眥不過
七度差止
又療赤眼不問久近方
硇砂三兩以酢漿垍器中浸日中暴之三日藥著器
四畔乾者取如粟大夜著兩眥不過三四度永差并
石鹽石膽等分尤佳並出第十一卷中
張文仲療兩眼熱赤方
東壁上土帛細羅內如豆大兩眥中令渡出三五度
即差常用大効肘後同
又傳効療眼赤無新久皆差神驗方
石鹽棗核大人乳一棗許置故銅椀中以古錢一文
研之使青稠著椀底取熟艾急搏一雞子許掘地作
小坑子坐艾於坑中燒使煙出以銅椀覆上以土擁
四邊勿令煙出量艾然盡即止刮取著椀青藥每以
半豆許於蛤蜅中和棗核大人乳汁研細以綿纏杖
頭注入兩眥夜即仰卧著之至五六度必差無石鹽
以白鹽無古錢以青錢替之亦得肘後同
延年療眼赤熱不能得好差此由肝中客熱不絕方
黃連三兩　秦皮三兩
右二味切以水三升煑取一升五合去滓食後温服分二服
如人行七八里服必効同禁蒜麪猪肉
又療眼赤飲方
前胡　黃連　秦皮　黃芩
梔子人各二兩打碎　決明子二兩半　蕤人二兩碎　竹葉切一升
右八味切以水六升煑取二升五合去滓分三服食後服之
忌猪肉

又療眼赤方

蕤人　黃芩　梔子人　黃連

秦皮各二兩　竹葉切一升

右六味切以水五升煑取一升六合分三服忌猪肉

又療目赤熱方

前胡三兩　防風　決明子　黃連

蕤人各二兩　竹葉切一升

右六味切以水六升煑取二升分爲五服忌猪肉

又竹葉飲主淡熱眼赤頭痛方

竹葉一握　犀角屑　升麻　乾葛各二兩

黃芩　麥門冬各三兩去心

右六味切以水六升煑取二升分爲三服

又方

竹葉一握切　麥一升淘　地骨白皮三分切

右三味以水五升煑取二升以麥熟爲度食後分二服蔣孝璋處此方

近効療眼赤痛眼漠漠方

消石研末於眼四角各點一粟許須臾熱淚出便睡睡覺以漿水洗又明目

又療赤眼及眼睛上瘡方

秦皮一大兩以清水一大升於白瓷椀中浸春夏一食久以上看碧色出即以筯頭纏綿點下碧汁仰卧點所患眼中仍先從大眥中滿眼著微痛不畏量久三五度飯間即側卧瀝却熱汁每日十度以上著不過兩日差忌酢蘿蔔李諫議近効方

又勑賜源乾曜療赤眼方

生石蜜　朱砂光明者　石鹽　芷消
鹽碌　石決明去麤皮細研各六分　蕤人三百顆　黃連宣州者
細辛各一兩　烏賊魚骨長二寸去甲
右十味擣篩細研欲著時少少取白蜜和置眼兩大角中如
菉豆許大仍不避風日唯破及枯除此並差萬金不傳忌猪
肉生菜

胎赤久赤方七首

病源胎赤者是人初生洗目不淨令穢汁浸漬於眼使臉赤
爛至大不差故云胎赤出第二十八卷中

千金療胎赤眼方

取槐木枝如馬鞭大長二尺齊頭麻油一匙置銅鉢
中旦使童子以木研之至瞑止取夜卧時以塗向眥
日三度差止

崔氏療三五十年眼赤并胎赤方西域法太常丞呂才送効

生烏麻油半雞子許著銅器中以細礪石磨之使述述不能研乃止　熟艾三升
杏人一升去尖皮　黃連一兩　雞糞一升　鹽一合
亂頭髮如半椀許大
右七味穿一坑其形如瓶口小裏大燒使乾別開一小風孔
以前藥并艾等一重重布著坑內狀如灸炷以火燒之將前
所磨銅器以蓋坑口煙盡收取銅器上脂煙傅眼眥瘡上欲
卧時著胎赤三十五十年者不過三兩日差忌猪肉

又方

胡粉六分　蕤人四分
右二味先研蕤人使碎內胡粉中更熟研又擣生麻子爲燭
然使著別取猪肪脂於燭燄上燒使脂流下滴入蕤人胡粉
中更研攪使均如餳以綿纏細杖子內藥內承軟點眼兩眥

藥須更冷還於麻燭上燒而用之

又療積年赤眼方

取古字錢四十九文重著又取石鹽末填心孔中令滿以五月五日中於石上用烈炭火燒令極赤然後內一升醯酢中以傾覺內用四十九重紙封一日去一重去盡然後用一黍米大點眼皆中極効並出第四卷中必効主眼風赤多赤胎赤方

銅鋌鑼一尺以下面者一枚著石鹽末如杏人許油脂半雞子許相和合鹽取柳枝如著一握急束齊一頭用研油脂三日狀如墨取熟艾如雞卵大剋地作小坑置几於下安艾著火合銅鋌鑼於上其下仍令通氣火盡即成常蓋頭欲用時以綿纏杖子頭點取藥著兩眥頭每夜著即卧蘇六方云頓用甚効

又療積年風赤眼方

取生油生猪脂胡粉各等分和研傳眼中二日內赤摠除

救急療久患風赤眼方

黃連一小兩碎 肥大乾棗兩顆去核細切 印成鹽兩大豆許

右三味以井花水半大升內前件藥攪緩火煮三分去一以綿濾使盡其餘汁更緩火煎之候藥上有紫液起即是更煎以物盡刮取於合內貯之勿使塵汚取用一度取二大豆許以人乳和之置兩眼皆頭從淚出每著苦人咽喉即停積年患赤眼者不過五度即差及風胎赤皆差亦不勞避風每欲出時口含鹽水以洗之甚良忌猪肉

目暴卒赤方六首

肘後葛氏療目卒赤痛方

以鹽湯洗之

又方

燒荆木出黃汁傳之

又方

竹葉　黃連各一兩　錢二七枚

右三味以水三升煎取二合綿染傳眥日五六度忌猪肉

並出第二卷中

深師療眼忽赤痛方

鯉魚膽一枚　黃連二十一枚碎

右二味和淹於飯下蒸之熟去滓塗目眥五六度愈忌猪肉

必効療眼暴赤方

雞舌香二七枚　乾棗二七擘　黃連二七枚碎

右三味以水半大升煎五六沸澄取清點目中惣差多著

令人目明韋丞傳之忌猪肉

又目暴赤熱毒方

蒺藜一分擣成膏　吳黃連一分　雞子白一枚

右三味以綿裹二味內雞子白中漬一宿塗眼四五度厚則洗之

目痒方四首

肘後療目卒痒且痛方

削乾薑令圓滑內眥中有汁拭薑復內之未盡易之姚同

又風目常痒淚出方

以鹽注眥中差止

文仲療眼暗及風赤痒方

煎成白鹽三匙　烏賊魚骨四枚去甲

右二味以清酢漿水四升煎取二升澄清每旦及晚洗眼亦去膚肉單鹽漿水煎之洗亦佳

又療風痒赤方

黃連半兩碎　丁香二七枚碎　蘗皮半兩切　蔥人三七枚碎　錢七文古者

右五味以水二升煎取一升去滓綿纏杖點取著眼角差止肘後同忌猪肉

目中風腫方五首

病源目爲肝之外候肝虛不足爲冷熱所干故氣上衝於目外復遇風冷所擊冷熱相搏而令臉內結腫或如杏核大或如酸棗之狀腫而因風所發故謂之風腫出第二十八卷中肘後療目中風腫弄眼方

礬石二錢熬末　右一味以棗膏和如彈丸以磨目上下食頃止日三姚同磨一作柔

又方

取頭垢著眥中亦得

又方

枸杞根白皮　伏雞子殼

右二味等分擣爲末著目上

范汪療目中風腫痛方

取薤白刀截仍以膚上令遍漠皆差薤頭辛痛者止之

集驗療目中腫痛方

擣枸杞汁洗之日六七度肘後同深師療眼有熱生瞤

眼熱疹痛赤腫方三首

刪繁療眼熱眥赤生赤脉息肉急痛閉不得開如芒在眼疹

痛大棗煎方

大棗十顆去皮核　黃連三兩去毛捶擇須如金色者碎綿裹　淡竹葉五合切

右三味以水二升煎取一升澄取八合下棗黃連煎取四合去滓綿濾細細點傳眼中忌猪肉

又連前草湯洗方

車前草切半升　乾藍五合　淡竹葉三兩

右三味切以水三升煮取二升綿濾去滓用上好鹽半刀圭內湯中攪令調取冷細細用洗眼一刀圭者進丸如兩大豆大必効同

張文仲療眼暴赤腫疹痛不得開淚出方

黃連　黃蘗　芒消各等分　蒹人　鹽祿

右五味擣篩和如黍米大內皆中忌猪肉

千金論曰凡人年四十五十以後漸覺眼闇至六十以後還漸目明療之法五十以前可服瀉肝湯五十以後不可瀉肝目中病可傳石膽散藥等無病不可輒傳散但補肝而已目病肝中有風熱令人眼闇者當灸肝俞五百壯穴在明堂部中及服除風湯丸散數十劑當愈也

凡生食五辛接熱食飲刺頭出血過多極目遠視夜讀細書不避煙火博弈不休日沒後讀書飲酒不已熱飡麪食抄寫多年雕鏤細作泣淚過度房室無節數向日月輪看夜遠視星火月中讀書雪山巨晴視日極目瞻視山川草木

右十九件並是喪明之由養性之士宜熟慎之又有馳騁田獵冒涉霜雪迎風追獸日夜不息者亦是傷目之媒也恣一時之浮意爲百年之痼疾可不慎歟可不慎歟凡人從少時不自將慎年

至四十即漸漸眼闇若能依此將慎可得白首無他所以人年四十已去當須瞑目非有要事不可輙開此之一術護慎之極也其讀書博弈等過度患目者名曰肝勞若欲療之非三年閉目不視不可得差徒自瀉肝及作諸療終是無効也人有風痳多必眼闇先攻其風而闇自差出第六卷中

廣濟主令明目方

三月中取新杏人研脂絞取汁一升石鹽兩大豆大銅器盛之取銅古錢二七文浸之二七日綿注目中夜洗眼用出第五卷中

小品療眼漠漠黃連洗湯方

黃連二兩　秦皮二兩　蕤人半兩

右三味㕮咀水三升煑取一升半絞去滓適寒温以洗目日四五度又加升麻二兩加水煎之忌猪肉

集驗明目令髮不落方

十月上巳日取槐子内新甖中封口三七日洗去皮初服一枚再服二枚至十日服十枚滿十日却從一起千金云從月一日一枚二日二枚每日加一枚計十日服五十五枚一月日服一百六十五枚一年服一千九百八十枚小月減六十枚此藥主補腦早服髮不白好顏色長生舊病冷人勿服

刪繁療肝虛寒目瞛瞛視物不明諦視生花防風補煎方

防風　細辛各二兩　芎藭　白鮮皮

獨活各三兩　甘草炙　橘皮去脉各二兩　大棗二七枚去核

甘竹葉一升切　蜜五合

右十味切以水一斗二升煑取四升去滓下蜜更煎兩沸分爲四服日三餘一服若是五六月燥器貯冷水藏之忌海藻菘菜生菜千金崔氏同

千金補肝散療男子五勞七傷明目方

地膚子一斤陰乾　生地黃七斤取汁

右二味擣地膚末和汁暴之令乾更擣爲散酒服方寸匕日三

又方

白瓜子七升絹袋盛絞沸湯中三遍訖以酢五升漬一宿暴乾擣下篩酒服方寸匕日三夂服佳

又神麴丸主明目百歲可讀細書方

神麴四兩　礜石二兩燒研　光明朱砂一兩研

右三味末之蜜和丸如梧子飲服三丸日三常服益眼力衆方不及學者須知此方神驗當寶祕之忌生血物並出第六卷中

千金翼瀉肝湯主藏中淡實熱衝眼漠漠闇方

苦竹根八兩　半夏四兩洗　乾藍　茯苓　枳實炙　白朮各三兩　杏人一兩去皮尖熬　乾地黃二兩　細辛二兩　甘草二兩炙

右十味切以水一斗二升煮取二升七合分三服忌羊肉餳酢物海藻菘菜生菜蕪荑桃李雀肉等

又補肝丸主明目方

地膚子　藍子　蔍藜子　車前子　瓜子　莞蔚子　青葙子各二合　決明子五合　細辛　桂心　螢火蟲各三分　大黃八分　黃連六分

右十四味擣篩蜜和爲丸如梧子飲服十五丸日三加至三十丸忌熱麪生冷酢滑油蒜猪雞魚蕎麥黃米生葱生菜眼暗神方

又主眼闇方

蔓菁子 一升 淨洗

右一味以水四升煮自旦至午去汁易水又煮至旦暴乾以布袋貯之一度擣三升以粥飲服三方寸匕日三服羙酒等任性所便並出第十一卷中

延年令目明方

波律香取黍米一粒內目眥中當有水出并目中習習然引風出此即明之候也常以日申時傅之若似痛以冷水洗之即定以申時傅藥者爲其目至日下便漠漠暗如有物即以藥內中渡出以熟帛拭之以水洗訖便豁然明也此香以單主百病服之益人勝必効主眼湯去熱氣漠漠視物不見并瞖方

石乳也本云是外國用之明目甚驗天竺沉香中出此

秦皮 黃蘗皮 蘐人 各三分 細辛 二分

莞蔚子 三分 黃連 四分 古銅錢 七文

右七味切以水二升煮取八合平旦洗目忌生菜

又青葙子丸主眼風閒有花方

青葙子 槐子 覆盆子 地膚子

薪實子 車前子 各五分

右六味擣篩蜜和丸如梧子日服十五丸忌五辛猪雞牛羊肉魚蒜麪酢

近効療眼中一切諸疾盲瞽天行風冷熱胎赤淚出常膜膜不多見物唯不療睛破餘悉主之方

石膽 一兩 蒲州解縣出光明者 波斯臨綠 一兩 色青陰雨中直乾不濕者是 眞石鹽二兩 硇砂 二分以上四味各別研 烏賊魚骨 一兩去上甲別研 蘐人 三兩別研 秦皮 三兩 馬蹄決明 二兩七孔者仍以煖水刷洗去上細皮數過用 防風 三兩 細辛 一兩 鉛丹 一兩 黃連 三兩連珠者

右十二味草石藥合擣篩唯似粉仍以重絹羅重篩訖以白蜜於火上微煖去上沫取下清者加之作塊更擣千杵以油膩紙裹之亦取瓷瓶子盛貯勿使見風可得多年不敗每欲著以兩米許硬和少許蜜稀稠如熟麪胡荽子頭分置兩眼皆至夜仰卧枕之合眼至明不徹口含清漿和一豆許鹽鹽消吐洗眼不避風日未差之前忌食麪羊肉醬果子葷辛生菜蘿汁苜蓿萵苣麞鹿惟羊頭蹄肝冷鹽下餘並不得至著後復更七日愼之過此一任噉食每日一度著藥甚妙

失明方六首

肘後療積年失明不識人方

七月七日取蒺藜子陰乾擣篩食後服方寸匕

深師療失明主一歲二歲三歲四歲拭目中無他病無所見如絹中視決明散方

馬蹄決明二外

右一味擣篩以粥飲服方寸匕忌魚蒜猪肉辛菜

千金補肝散療目失明漠漠無所見方

青羊肝一具去上膜薄切之以新瓦盆子未用者淨拭之內肝於中炭火上炙令極燥脂汁盡取之別擣決明子半升蓼子一合熬令香下篩三味合和更篩以飲汁食後服方寸匕漸加至三匕不過兩劑能一歲服可夜讀書

又補肝散療三十年失明方

細辛　鍾乳研　茯苓　雲母粉

遠志去心　五味子

右六味各等分擣作散飲服五分匕日三加至一錢匕忌生

菜大酢

又方

胡麻一石蒸三十遍末之日服一升良

又方

三月採蔓菁花陰乾末之空腹以井花水服方寸匕又服長生目明可夜讀細書並出第六卷中

青盲及盲方六首

病源青盲者謂眼本無異瞳子黑白分明直不見物耳但五藏六腑之精氣皆上注於目若藏虛有風邪痰飲乘之有熱則赤痛無熱但內生鄣是腑藏血氣不榮於睛故外狀不異只不見物而已是謂之青盲養生方云勿塞故井水漬令人耳聾目盲又云正月八日沐浴除目盲出第二十八卷中深師療青盲方

猪膽一枚一味微火煎之可丸如黍米內眼中食頃良

又黃牛肝散療青盲積年方

黃牛肝一具 土瓜根三兩 羚羊角屑三分 菥蓂三兩 細辛六兩 車前子一升

右六味藥合肝於瓶中春夏之月封之十五日冬月封三十日出暴乾擣下篩酒服方寸匕忌肥肉魚五辛生菜等

又療肝藏病眼青盲內或生障惡風赤痛補肝散方

乾薑六分 甘遂三分 桂心 茯苓 附子炮 黃連 乾漆熬 貝齒燒 猪苓 白朮各五分 乾地黃八分 丹參六分 防風七分 黃耆六分

右十六味爲散酒服方寸匕日三服忌海藻菘菜生菜猪肉冷水桃李雀肉等

又療肝氣之少眼視瞎瞎面目青眼中眵瀆不見光明調肝散方

細辛　柏實各二兩　羊肝一具去脂膜炙乾　蒙人　甘草炙各一兩

右五味擣爲散以酒服方寸匕甚良忌海藻菘菜生菜

又療眼盲腦痛方

鯉魚腦并膽等分調以注目皆日三良肘後療雀目

必効蔓菁子散主青盲瞳子不壞者主十得九方

蔓菁子六升蒸之看氣遍合甑下以釜中熱湯淋之即

暴乾如是三度訖擣篩清酒服二方寸匕漸至加三匕

陰兩日勿合散壞百日剋愈神効甚良

雀目方四首

病源人有晝而睛明至暝則不見物世謂之雀目言其如鳥

雀暝便無所見也出第二十八卷中

廣濟療雀目地膚子丸方

地膚子五兩　決明子一升

右二味擣篩米飲和丸每食後以飲服二十丸至三十丸

又雀目至暮無所見者柏皮散方

老柏白皮四兩　烏梅肉二兩熬　細辛　地膚子各四兩

右四味擣篩爲散每食後清酒服二方寸匕日三四服差

崔氏療雀目方

七月七日九月九日取地衣草淨洗陰乾末之酒和服

方寸匕日三服一月即愈出第四卷中

千金翼療眼暮無所見方

猪肝一具細切以水一斗煮熟置小口器中及熱以目臨

上大開勿閉也冷復温之取差爲度出第十一卷中

目膚瞼方二十五首

病源陰陽之氣皆上注於目若風邪痰氣乘於腑藏腑藏之氣
虛實不調故氣衝於目久不散變生膚瞖瞖者明眼睛上
有物如蠅翅者即是又此言肝藏不足爲風熱之氣干之故令目
睛上生瞖瞖久不散漸漸長侵覆瞳子出第二十八卷中
深師療眼瞖方

胡粉注瞖上以療三年瞖

又療眼黑瞖覆瞳子膚起方

貝子（四枚燒） 空青（一兩） 礬石（一兩熬汁盡）

右三味末取如黍米注瞖上日二

又主眼瞖方

書中白魚末注少許於瞖上

千金療目赤及瞖方

烏賊魚骨（去甲） 鉛丹等分合研細和白蜜如泥蒸之半

食久著少許四眥中差

又去瞖方

貝齒（十枚燒） 細篩末取胡豆著瞖上日再正仰卧令人
傳之炊一石米久乃拭之息肉者加真珠如貝子分
等研如粉

又療目瞖鄣白膜落方

雄雀屎人乳和研以傳上當漸漸消爛良妙肘後并
翼同

又洗眼湯療熱出攻眼生鄣瞖方

決明子 黃芩 秦皮 黃蘗

黃連（各三分） 薤人（五分） 梔子人（七枚） 大棗（五枚）

右八味切以水一升煮取六合洗目日二差忌猪肉

千金翼眞朱散主白瞖覆瞳睛不見物方

光明朱砂二分研 貝子五枚半燒末之 白魚七枚炙 乾薑末分

右四味擣爲末相和研之如粉以熟帛三篩之仰卧遣人以小指爪挑取少許將傅眼中亦主白膚瞖風淚忌生血物

又七寶散主目瞖經年不愈方

白眞珠一分 珊瑚一分 紫貝一分 馬珂一分

朱砂二分 琥珀一分 蕤人二分 決明子一分

石膽一分

右九味擣下篩極細傅目中如小豆日三大良忌生血物並出第十一卷中

崔氏療瞖五十年不差方

貝齒一枚燒 豆豉三十枚 三年苦酒三升

右三味先漬貝齒三宿消盡力內豉微火煎如膠取三合藥置筒中夜卧時著如小麥大於眥頭明日以湯洗之十日愈

又療眼中瞖少輕者方

取枸杞及車前子葉分等手中熟挼使汁欲出又別取桑葉兩三重裹之懸於陰地經宿乃摘破桑葉取汁細細點目中不過三五度瞖自當爛

又瞖如重者方

取楮白皮暴乾合作小繩子如麤釵脚許火燒作灰待冷隨便以灰點瞖上不過三五度瞖自當爛張右司送並出第四卷中

延年療眼熱暈白瞖覆瞳子方

車前子九分 決明子 黃連各九分 黃芩

秦皮 玄參 沙參 瞿麥

地骨皮 蕤核人各七分 藍實九合

右十一味擣篩蜜和丸如梧子食後飲服二十丸漸加至三十丸差止為度忌猪肉

謝道人療眼瞖欲盡微微猶有者傳此散方

珊瑚　虎珀　曾青　紫貝　朱砂　玉屑　伏雞子殼去白皮

右七味各等分研重篩為散仰卧以米許置瞖上四五度

忌血物

暈瞖方四首元本闕病源

延年主眼熱暈瞖覆瞳子方

柴胡三兩　茯苓　枳實炙　決明子　瞿麥各三兩　黃連別漬　甘草炙　薤人各二兩

右八味切以水一斗煮取二升七合去滓分再服忌海藻菘菜猪肉酢物

黃連　決明子　車前子各九分　黃芩　沙參　人參　地骨皮　薤人　瞿麥　茯神各七分　秦皮　甘草　澤瀉各五分

右十三味擣篩蜜和為丸如桐子飲服二十九日再服為度

又療眼因赤差後瞖暈方

決明子六兩碎　黃連　薤人各六兩　黃蘗四分　鹽碌三分

右五味擣末更研極細取少許內目中日三四度忌猪肉

又方

秦皮一兩切

右一味以水一升五合煮取七合澄清決明用漬散內目中

一如前法並出第四卷中

生膚肉肉方八首元本闕病源

肘後療目中生肉稍長欲滿目及生珠管方

貝齒　眞珠分等

右二味並研如粉拌令和以注肉上日三四度良

小品療眼膚肉生覆瞳子者方

取針燒令赤爍著膚上不過三爍縮也有令人割之三復生不如爍之良

刪繁療肝熱不止衝眼爲眥赤脉息肉閉痛不開但熱勢彭彭不歇及目睛黃洗肝乾藍飲方

乾藍切　車前子　苦竹葉切各三升　秦皮三兩

細辛　決明子　蕤人　山梔子

升麻　芍藥各三兩

右十味切以水二斗煑乾藍取一斗去滓取清八升煑藥取一升下芒消三兩沸去滓分再服忌生菜

千金療眼中息肉方

驢脂石鹽末和以注眥即差

千金翼礬石散主目瞖及努肉方

礬石上上白者內如黍米大於瞖上及努肉上即令淚出以綿拭之令得惡汁盡日一其疾逐惡汁盡日日漸自薄便差好上上礬石無過絳礬色明淨者慎如療眼常法

崔氏療人眼熱冷膚肉闇方

光明朱砂一兩研　硇砂一兩各大秤研　漿水一大升

右三味以五月五日合置銅器中日暴使乾用刀子刮取以新帛裹之每夜眠時以草筳著一米許安眼四眥各一米盡一月間內外暗者皆愈忌生血物出第四卷中

必効療眼熱努肉及赤痒方

黃連一兩碎　竹葉一兩切

右二味以水一升半煎取半升置銅器中湯上煎似稀錫止臥時點眼中熱淚出即差止

謝道人療眼風熱生赤肉方

大黃二兩　黃芩一兩　甘草炙　人參

地骨白皮　決明子各三兩　防風　石膽

地膚子　黃連　兎肝各一兩　車前子一外

螢火蟲一百枚

右十三味擣篩爲散以鯉魚膽一合和丸飲下十五至三十丸忌猪肉海藻菘菜

目風淚出方六首

病源目爲肝之外候若被風邪傷肝肝氣不足故令目淚出其湯熨針石別有正方補養宣導今附於後養生方導引法云以鼻內氣左手持鼻除目暗淚出又云端坐生腰徐以鼻內氣以手持鼻除目暗淚出又夫五藏六腑皆有津液通於目者爲淚若藏氣不足則不能收制其液故目自然淚出亦不因風而出不止本無赤痛並出第二十八卷中

深師療眼淚出雞舌香丸方

雞舌香二銖　黃連六銖　乾薑二銖　蔍人一百枚

礬石二銖熬

右五味擣爲末以棗膏和丸如雞距以注眼皆忌猪肉

又療眼白瞖淚出雞距丸方

乾薑三分　蔍人三十枚　雞舌香十枚　黃連二銖

胡粉四銖　礬石五銖熬

右六味擣末以棗膏丸如雞距注眼大皆日再忌猪肉

又療風淚出眼痒痛散方

貝齒十枚燒 決明子 黃連 細辛

乾薑各一分

右五味擣下篩以指爪取如麻子注眥中日再三夏月加乾薑一分眼痛以三指撮二合水煮三沸去滓以汁洗之良何漢壽用甚有効驗忌生菜猪肉

集驗療目中風寒淚出眥赤痒乳汁煎方

黃連三分 蜣蜋二分 乾薑四分

右三味擣散以乳汁一升漬藥一宿明旦於微火上煎得三合綿綟去滓取如米內眥中

崔氏療目淚出方

苦酒一斗 古錢一百五十文

右二味以苦酒漬錢微火煎取三升去錢濾取汁更煎取七合漸漸點著眥中甚良

又療目中煙淚出不得開即刺痛方

取石鹽如大豆許用內目中習習去鹽以冷水洗數日差並出第四卷中

眯目方八首

廣濟療眯目瞤帶灰方

取少許瞤帶燒作灰水服方寸匕立出肘後同

又療眯目不出淫膚瞿麥散方

瞿麥 乾薑各二分

右二味爲散以井花水服方寸匕日三不過三眯出

又療眯目猪膏塞鼻方

以猪膏如半雞子裹鼻孔中隨眯左右著鼻中以嗡之即便仰卧須臾不知眯處

又麥芒入目不出方

煮大麥汁注眼中即出良

肘後療目萃芒草沙石輩眯不出方

磨好書墨以新筆點注目中瞳子上

又方

鹽豉各少許著水中臨目視之即出並出第一卷中

深師療目痛及眯忽中傷因有熱瞋者方

取地膚白汁注目中

千金翼主眯目不明方

椎羊鹿筋擘之如被筋法內筋口中熟嚼擘眼內

著瞳子臉上以手當臉上輕挼之若有眯者二七

過挼便出之視眯當著筋出來即止未出者復爲

之如此法常以平旦日未出時爲之以差爲度出訖

以好蜜注四眥頭鯉魚膽亦佳若數挼目痛可間日

挼之出第十一卷中

肝氣不足方二首

千金翼補肝湯主肝氣不足兩脅拘急痛寒熱目不明并婦人

心痛乳癰膝脛熱消渴爪甲枯口面青方

甘草炙　防風各三兩　烏頭二兩炮　大棗二十枚

細辛　柏子人　茯苓各三兩　蒺藜人

桂心各一兩

右九味切以水八升煮取三升分爲三服忌海藻菘菜猪肉

生葱菜酢物

又補肝湯主肝氣不足方

甘草炙　黃芩　人參　桂心各二兩

右四味切以水六升煮取二升分三服忌海藻菘菜生葱

肝實目痛方二首

刪繁療肝實熱目痛胷滿急塞瀉肝前胡湯丸方

前胡　秦皮　細辛　梔子人

黃芩　升麻　蕤人　決明子各三兩

芒消三兩　苦竹葉切一升　車前草切一升

右十一味切以水九升煑取三升去滓內芒消分爲三服千

金同忌生菜

又療肝實熱或眼痛熱不止生地黃煎方

生地黃汁一升　玄參汁五合　蜜五合　車前汁五合

升麻　細辛各二兩　芍藥　梔子各三兩切

右八味切以水五升煑升麻等四物取一升五合去滓下生地

黃等汁蜜沸沸分五六服忌生菜蕪荑

眼雜療方二十首

廣濟療客熱衝眼赤痛淚出決明湯方

決明子　升麻　枳實炙　柴胡

黃芩　芍藥各二兩　梔子十四枚　竹葉切一升

車前草切四升　甘草一兩炙

右十味切以水九升煑取二升五合去滓內芒消溫服分爲

三服忌海藻菘菜

又療先服石熱衝上眼赤方

黃連　苦參　槐子各八兩　蕤人

決明子　黃芩各五分　麥門冬六分去心　萎蕤

大黃各六分

右九味擣篩蜜和丸如梧子食後以蜜水下二十至三十丸忌

猪肉

肘後療目卒痛珠子脫出及有青瞖方

越鷰矢　眞丹　乾薑各等分

右三味末如粉以少許著目中瞖上良妙

小品療眼風結腫合或眼生瞖人口吹之睛中牽引疼痛白睛赤起出或黑變黃從下上覆半睛者秦皮湯方

秦皮洗　黃連各二分　黃蘗三分　大棗五枚

蕤人二分

右五味切以水二升煑取一升以洗眼忌猪肉

集驗療眼闇熱病後失明方

以羊膽傅旦暮各一

又療風眼爛眥者方

竹葉四分　柏白皮六分　黃連四分

右三味切以水二升煎取五合稍稍滴兩眥日三度忌猪肉

刪繁療肝陽氣伏邪熱喘逆悶恐眼視無明狂悸非意而言

竹瀝泄熱湯方

竹瀝一升　麻黃　大青　梔子

人參　玄參　升麻　茯苓

知母各三兩　石膏八兩碎　生薑四兩　芍藥四兩

生葛八兩

右十三味切以水九升煑取二升去滓下竹瀝更煎三五沸分三服忌酢物

千金翼蕪菁子主明目益飢膚方

蕪菁子三升　淨淘高著水煑二十沸出著水盆中淘之令水清接取以別釜煑之水盡即添益時嘗看味美漉出暴乾

右一味擣末酒飲等任意和服三方寸匕日惟服七合飽食任性酒服即服無限時慎生冷百日身熱瘡出不久自差

又療目赤口乾脣裂方

石膏一斤綿裹　生地黃汁一升　赤蜜一升　淡竹葉切五升

右四味以水一斗二升煑竹葉取七升去滓入石膏取一升半下地黃汁蜜取三升細細服之忌蕪荑並出第十一卷中

文仲陶氏療數十歲矇眼爛眥方

摘葫葉中心一把著鐺中水五升煑用小板覆上穿作孔以目臨上瘡當痛食頃出淚一升便即差

必効朱砂散主人眼中有黑白花逐眼上下方

光明砂六分研　地骨白皮五分　車前子三分　龍腦香六分

決明子五分

右五味擣篩細研如粉少少傅之

近効療熱風暴赤臉爛生瘡或磣或疼或痒或痛久患虛熱遠視不明喻若隔絹看花或服石乳發動冷熱淚出白睛赤紅腫脹滿裹眼珠皆是肝膈實熱腎藏已虛宜先服竹葉飲子治之然後可點藥凡患眼有連睛疼痛者皆不得以辛辣藥點之幸請細意詳思不得措手比見投方點藥未曾試驗酸毒不諳各說異能競施衆療微有瘡障似瞖者或有庸人不審眼珠厚薄乃將針穿豆爪甲摩之傷敗非一今輙附數方百無一失且服之不令吐利點藥不痛不疼將攝既有所憑疾苦豈能不愈如前病狀宜服此竹葉飲子除風客熱暴磣澁疼痛睛赤目黃冷淚熱淚兼理石乳天行眼疾方

竹葉一握　乾葛三兩　地骨白皮　薺苨各五兩

甘草三兩炙

右五味切以水二大升煎取半升去滓內車前子三兩分三服一日令盡皆食後服之良不過三劑眼中疼痛歇次得點藥一無疼痛神効前方亦須傅藥抽熱毒風不然恐尋經脉

入眼熱深入亦難差也又取羊肝一具或猪肝亦得猪肉精處亦堪取三斤皆須破作手許大片厚薄亦如手掌候其疼處或從眼後連耳上頭或有從眉向上入頭掣痛者火急新汲水中漬令極冷貼其疼痛脉上及所患部分候肝或肉稍暖徹則易之須臾間其肝肉等並熟如煮來者豈不是熱毒之候出也此即損眼之禍又恐三長齋忌之月無肉以大豆還作四五替如漬肝肉法更互熨之其疼痛忽連鼻中酸辛者並是難差之候亦宜急覓吳藍莖葉擣如泥傅痛處亦有差者十得三四凡是此患不宜久忍痛若深入於眼中漸成痼疾

又療眼睛不疼亦不痛上下臉赤風痒生瘡淚多者宜點此藥方

蕤人 四十九枚去赤皮研　胡粉 如碁子許大上火燒看赤變如金色

右二味各別研取好眞酥如杏核許大都一處和研令勻入龍腦香如大豆許大三粒報研令消宜油帛裹或銅合子盛之勿泄氣傷風則不堪用或有小兒胎赤並宜用此方且不疼痛亦不損眼大人久患赤痛爛瘡者宜先取鹽花或好白鹽一方寸匕醋漿水不用絕酢中中者一大升煎鹽三五沸則綿濾取汁欲夜卧先以清水洗眼次以鹽湯洗之拭令眼乾次以爪甲挑取麻子許多藥塗眼大小眥住眼開合須臾少淚出眼中涼冷狀若人吹不經三日內其赤便差視物漸明恐眼中忽有到眛毛刺眼者速令一人以鑷子摘去之亦令人眼亦淚多磣痛若不除之塗藥終無益耳

又凡目疾不問少長男女等所忌有五一房室二麪酒三目衝風冷霜雪向日遠視四哭泣嗔怒五終身不用喫生五辛蕎麥葵菜若因疾犯者則疾深難療幸細意將慎百無一失故具

五忌也

又療眼赤腫熱疼淚出燒人皮肉不可堪忍或石乳發動連睛疼悶乍歇乍發頭痛增寒臉赤瘡爛無所見物白膜覆黑珠或因天行斑毒入眼無所見者一切藥並不可著唯宜用此法甚驗萬無失一方

千歲虆汁一名蘡薁藤汁也不問春秋冬夏比採其莖削去上蒼皮麤細如大母指大者即得截斷可長六七寸取一銅器或瓷器中盛水三五升漬之一食頃其頭白乳汁出可長半寸許取此汁將

又療眼中一切諸疾青盲瞖者天行風赤無端忽不見物悉主之此方兵部侍郎盧英所傳價重千金

石膽研　波斯　碌鹽石決明研　烏賊魚骨去甲

鉛丹　細辛　濃沙各三分疑　蕤人三兩研

馬蹄決明二兩淨洗　防風三兩末　秦皮二兩末

右十一味擣散及研避風煮以白蜜鍊濾使淨和訖於臼中更擣五七千杵以油臘紙重裹之重合盛勿令見風可致百年不敗合之不欲見蟲大與鳥雀婦女及孝子穢惡之類仍取臘月合之有患取米粒更和上蜜如稀餳夜卧點之衝風行亦不畏每日點以差即止夏侯拯處傳

又凡自天行病後皆不得食葵熱麪生五辛蕎麥魚膾毒物傷目就中更犯房室加之疼痛連眉乍疼乍痒鬢邊脉掣微似憎寒愚醫不曉遂妄針灸兼服補藥因茲失明或有先服英乳之人亦同斯疾宜即將理不得妄服湯丸甘苦酸辛澁知冷熱只如腎風虛損瞳人脹大無睹而便失明假如肝藏熱風筋膜連睛生薄浮睹宜服甘平苦味之藥辛酸温熱入口發其風毒唯宜傳薄膏散熱氣自除少飲湯方攝理不盈三劑日漸痊愈吐利湯鍼灸不得妄施準狀宜服後方療天行從因犯食毒失明兩鬢脉掣熱疼兼頭痛憎寒天陰即發及先食英乳者方

前胡 三兩 生麥門冬 五兩去心 竹葉 一握 甘草 二兩炙
梔子 二七枚 乾葛 漏蘆 各三兩 萎蕤 三兩

右八味切以水二大升煮取一大升分作三服神驗良忌海藻生菜

又鼱鼠土膏療眼疼脉掣連耳熱疼不可堪者方

取田中鼱鼠土 二升 青木香 一兩 大黃 五兩 白斂 三兩
寒水石 六兩

右五味擣篩爲散用熟新白酒和如稠餳當痛掣處摩之如手掌許傳之乾即易至平旦午即止神効無比

又眼有倒睫毛或折在臉中聚生刺人白睛唯覺痒悶漸赤膜起連上下臉多赤生瘡若掣刺黑睛則淚出似白瞖出若刺著瞳人令眼疼痛疹澁不欲見明連鼻酸痛兼腦掣疼此多損傷宜速救療其法如左

若欲療之者皆取平晨日未出之際令一眼明人把鑷子拔之去倒睫毛勿使毛斷連根去之下手十減八九疼痛立止至夜黙前千歲蘐汁三五日將息方

得平復點首生男乳汁良若點辛辣之藥從此傷敗實可痛哉愼風寒百月光及煙火房室五辛一月內即差

又凡是黑睛及瞳人瑩薄有瘡瞖皆不可用辛辣及温藥洗之並是害眼之非宜用秦皮湯洗之方

秦皮一兩　梔子人二七枚　淡竹葉一握

右三味切綿裹以水一大升半著銅器中煎三五沸以綿濾取洗眼切須淨器物盛之夏侯拯録用

外臺秘要方卷第二十一

右迪功郎充兩浙東路提舉茶鹽司幹辦公事張　寔　校勘

外臺祕要方

二十三

耳鼻牙齒
脣口舌喉咽

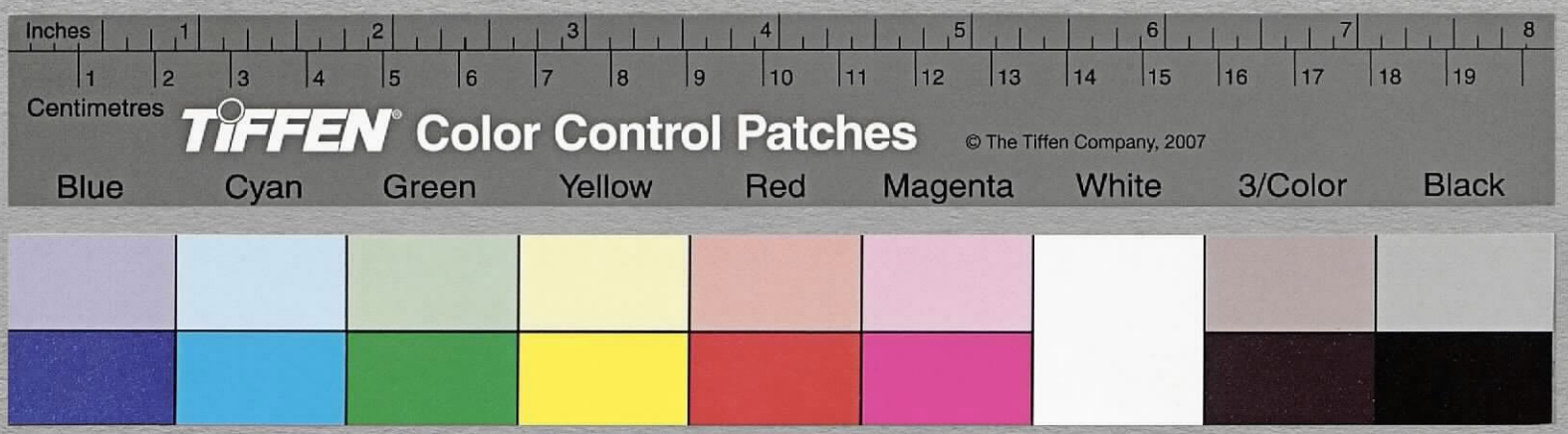

外臺祕要方第二十二 耳鼻牙齒脣口舌喉咽病五十六門

朝散大夫守光祿卿直祕閣判登聞檢院上護軍臣林億等上進

耳聾方二十三首

風聾方三首

耳聾有膿方三首

久聾方五首

耳鳴方六首

聤耳方一十首

耳卒疼痛方三首

耳卒腫方二首

通耳中膿方二首

蟲入耳方一十首

蜈蚣入耳方三首

蚰蜒入耳方三首
飛蛾入耳方二首
蟻入耳方二首
耳雜瘡方八首
鼻中息肉方一十一首
鼻齆方五首
肺寒鼻齆方二首
鼻窒塞不通利方七首
鼻塞常清涕方二首
鼻生瘡及疳蟲食方九首
牙疼方八首
齒痛方一十一首
齒疼方六首

牙齒疼痛方八首
齲齒方五首
齒風痛疼方三首
齲齒方七首
齒蟲方五首
風齒方四首
風齒根出方二首
風齒口臭方二首
牙齒風齲方三首
牙齒疼風蟲俱療方五首
風衝牙齒搖動方二首
甘蟲食齒方一十首
齒痛有孔方四首

齒挺出及脫落方五首
齒間血出方三首
齒血不止方四首
齒腫方二首
牙疼痛及蟲方三首
牙齒雜療方七首
緊脣方一十三首
瘭脣瘡爛方五首
脣瘡方三首
口瘡方一十一首
口瘡久不差方二首
口吻瘡方四首
口乾燥方五首

口臭方九首
舌論一首
舌本縮口噤方二首
舌上瘡方二首
咽喉舌諸疾方七首
口脣舌鼻雜療方一十四首
耳聾方二十二首

病源腎爲足少陰之經而藏精氣通於耳耳宗脉之所聚也若精氣調和則腎氣強盛耳閒五音若勞傷血氣兼受風邪損於腎藏而精脫精脫者則耳聾然五藏六腑十二經脉有給於耳者其陰陽經氣有相并時并則有藏氣逆名之爲厥厥氣相搏入於耳之脉則冷聾其腎病精脫耳聾者其候頰觀色黑手少陽之脉動而氣厥逆而耳聾者其候耳內煇煇焞焞也手太陽

厥而耳聾者其候聾而耳內氣滿養生方云勿塞故井及水瀆令人耳聾目盲其湯熨針石別有正方補養宣導今附於後養生方導引法云坐地交叉兩脚以兩手從曲脚中入低頭叉項上治久寒不自溫耳不聞聲又云脚著項上不息十二通必愈大寒不覺暖熱久頑冷患耳聾目眩久行即成法法身五六不能變

出第二十九卷中

廣濟療耳聾方

生地黃 長一寸半麤肥者　杏人 七枚去皮熬令黃色　巴豆 七枚去皮熬令黃

印成鹽 兩顆　髮灰 半錢匕

右五味擣碎研堪丸如蕤核人大用髮薄裹內耳中以物惟入日一易耳內當痛有水出即去當直以髮塞耳耳內黃水出痛定不得更著若未差還依前著藥取差千金翼同

又療耳聾不聞人語聲方

松脂 四分　巴豆 二分去皮心熬　麻子人 二分　臘 二分

薰陸香 二分　石鹽 二分

右六味擣如膏丸棗核大內耳中三日一易取差

集驗療耳聾方

杏人 去皮熬　葶藶子 熬　鹽末 各等分

右三味擣研以少許猪脂和合煎以綿裹塞耳

又方

附子 炮　瓜子　杏仁 去皮熬各等分

右三味擣以綿裹塞耳中

千金療耳聾方

淳醋微火煎附子五六宿削令可入耳以綿裹塞耳中取差

又方

巴豆十四枚去皮心熬 成鍊松脂一分

右二味合擣丸如黍米簪頭著耳中以差爲度

又方

以竹筒盛鯉魚腦蒸之令烊以灌耳中

又方

雄黃硫黃各等分綿裹塞耳中數月聞

又方

取鐵燒令赤投酒中飲之仍以礠石塞耳中差

又方

萆麻子一百粒去皮 大棗十五枚去皮核

右二味擣丸如杏人內於耳中二十日差

又方

芥子擣碎以男乳和綿裹塞耳取差

又方

作泥餅子厚薄如餫飩覆耳上四邊勿令洩氣當耳孔上以刺泥餅穿作一小孔於上以艾灸之百壯候耳中痛不可忍則止頃側耳瀉却黃水出盡即差灸時泥乾即數易之

又方

截箭竿竹二寸內耳中以麪擁四畔勿令洩氣灸箭上七壯取差並出第六卷中

崔氏療耳聾方鄭少卿云頻用

波律膏一蜆殼無以大麻脂一合小器中煎取一蜆殼替之

楓木脂半兩無以薰陸香替以乳頭香更佳 松脂半兩研

巴豆三七枚去皮熬研 臘如彈丸大

右五味先擣松脂巴豆一千杵次下大麻油令熱丸如棗核

大一頭尖通中作孔以綿裹塞耳數日一易更互塞之取差不得併塞出第四卷中

備急療耳聾昌蒲根丸方

昌蒲一寸　巴豆一枚去皮心

右二味合擣可丸分作十丸以綿裹塞耳中日別一丸取差肘後同

又昌蒲散方

昌蒲二兩　附子二兩炮

右二味擣篩以苦酒和丸如棗核許綿裹卧即塞耳中夜一易之十日有黃水出便差肘後千金崔氏同

又方

磁石　昌蒲　通草　薰陸香

杏人去皮熬　萆麻子去皮　松脂等分

右七味擣篩以臘及鵝脂和丸稍長作以釵脚子穿中心爲孔先去耳中垢然後內藥日再初著痒及作聲月餘即差殿中侯監云非常良驗肘後同

救急療耳聾方

眞崑崙青木香一兩碎以苦酒浸一宿胡麻油一合微火上緩煎之三上三下以綿濾去滓以點耳孔中以差爲度

必効療耳聾方

以好神明膏如棗核許內耳中日一度頻著以差三五日以篦子挑耳中塞或痒取差亦治蟲入耳中

又方

取杏人七枚去皮搥碎爲三分以綿裹各於中著一裹鹽如小豆許以器承於飯甑中蒸之候飯熟出一裹令患

耳者側卧和綿捻以油汁入耳中久又以一裹準前捻之差爲度

又方

雞矢白（半大升淨擇碎熬令黃色）　烏豆（一大升熬令爆聲絶）

右二味先取無灰酒二升及熱以沃中良久濾去滓分温服厚取汗其耳如鼓鞞勿訝

又療耳聾神驗方

取純烏羊新濕糞和杏子脂石鹽末

右三味研滿耳孔中塞勿令風入乾即易之乃至七日二七日耳内有聲漸大即以篳筒長二寸内耳孔裹四畔以麪塞勿令氣出以麪薄餅子裹筒頭以艾灸上從第一度灸三壯爲始耳内即有烏塞乾膿出未間内裹滿疼痛即出之即差但有塞即須桃却還依前法乃至一日兩日差即停以後常用亂髮塞之甚驗

風聾方三首

病源足少陰之經宗脉之所聚其氣通於耳其經脉虛風邪乘之風入於耳之脉使經氣否塞不宣故爲風聾風隨氣脉行於頭腦則聾而時頭痛故謂之風聾出第二十九卷中

崔氏療耳風聾牙關急不得開方

取八角附子（二枚）　釅酢漬之三宿令潤徹削一頭内耳中灸上十四壯令氣通耳中即差出第四卷中

古今録驗療風聾年久耳中鳴魚腦膏方

生雄鯉魚腦（八分）　當歸（六銖）　昌蒲（六銖）

細辛（六銖）　白芷（六銖）　附子（六銖）

右六味㕮咀以魚腦合煎三沸三下之膏香爲成濾去滓冷以一棗核大内耳中以綿塞之取差

又方

附子　昌蒲　各等分

右二味擣以綿裹塞兩耳中取差

耳聾有膿方三首

千金療耳聾有膿方

烏賊魚骨去甲炙　禹餘粮一分　龍骨二分　伏龍肝二分　附子炮四分

右六味擣末取皂莢子許大綿裹內耳中日一易取差有蟲者加麝香一豆大

又方

擣桂末以魚膏和塞耳中不過三四度並出第六卷中必効

耳聾有膿方

鯉魚腸一具切　酢三合

右二味合擣以布裹塞耳兩食頃當悶痛白蟲出更著新者蟲盡乃止取差無新者擇去蟲還可用良千金同

久聾方五首

病源足少陰腎之經宗脉之所聚其氣通於耳勞傷於腎宗脉虛損血氣不足爲風邪所乘故成耳聾勞傷甚者血氣虛極風邪停滯故爲久聾出第二十九卷中

廣濟療風聾三十年無所聞方

葶藶子五分　杏人四分去皮熬　桃人四分去皮熬　巴豆一枚去皮熬

石鹽三分　附子一分炮　薰陸香一分　礜石四分研

昌蒲四分　臘八分　通草二分　松脂二兩半

右十二味先擣昌蒲石鹽礜石通草附薰陸香成末別擣葶藶麻子等四味乃內松脂臘擣一千杵可捻作丸如棗核大綿裹塞耳中日四五度抽出別捻之三日一易以差爲度千金翼云易之

肘後療二三十年聾方

取故鐵三十斤以水七斗漬之三宿取其水以釀七斗米用麴如常法酒熟出酒一斗取引針磁石一斤研末置酒中三宿乃可飲之取醉以綿裹磁石塞兩耳中好覆衣衾卧酒醒良久去磁石即聞人語聲也飲盡更爲以差爲度甚良千金同

又方

茉萸 巴豆去皮熬 乾薑各等分

右三味擣末以葱涕和以綿裹塞耳食頃乾去之更和塞之如此五日當覺病去無苦八九日便聞人語取差止常以髮塞耳慎避風

又方

柘根三十斤剉之以水煮用釀酒如常法久而服之甚良

古今録驗療三十年聾方

天雄一分 雞子一枚 附子一枚

右三味擣末取雞子開一孔取黃和藥却内雞子中封合其頭還令雞復之藥成以綿裹塞所聾耳中取差爲度

耳鳴方六首

病源腎氣通於耳足少陰腎之經宗脉之所聚勞動經血而血氣不足宗脉則虛風邪乘虛隨脉入耳與氣相擊故爲耳鳴診其右手脉寸口名曰氣口以前脉浮則爲陽手陽明大腸脉也沉則爲陰手太陰肺脉也陰陽俱虛者此爲血氣虛損宗脉不足病苦耳鳴嘈眼時妄見光此是肺與大腸俱虛也左手尺中名曰神門其脉浮爲陽足太陽膀胱脉也虛者膀胱虛也腎與膀胱脫合病苦耳鳴忽然不聞時惡風膀胱脫虛則三焦實也膀胱爲津液之府若三焦實則剋消津液剋消津液故膀胱脫虛也耳

鳴不止則變成聾耳出第二十九卷中

廣濟療耳鳴塞耳丸方

巴豆 二枚去皮熬　桃人 去皮尖二枚熬　松脂 大豆許

右三味擣作二丸綿裹塞耳中

又療耳鳴沸鬧方

吳茱萸　巴豆 去皮熬　乾薑　石上昌蒲

礜石　細辛 各一分

右六味擣末以鵝膏和少許以綿裹塞耳中以鹽五升布裹蒸之以熨耳門令其煖氣通入耳內冷復易之如此數用差後常以亂髮卷以塞耳中慎風

肘後療耳中常鳴方

生地黃截斷塞耳日十易之以差一云紙裹微火中煨之用良出第四卷中

千金療耳鳴聾方

當歸　細辛　防風　附子

芎藭　白芷 各六銖

右六味末之以雄鯉魚腦和煎三上三下膏香去滓以棗核許塞耳中以綿裹之魚腦用六合微火鍊之

又方

通草　細辛　桂心 各三分　昌蒲 四分

附子 一分　礬石 一分　當歸　甘草 各二分

獨活 六分　葱涕 半合

右十味擣末以白鵝膏半合旋旋和以綿裹棗核大塞耳中日三取差忌如常

又療耳聾鳴如流水聲久不治成聾方

生烏頭淨洗削如棗核大以塞耳中日一易之三日

愈亦療痒及卒風聾並出第六卷中

聤耳方一十首

病源耳者宗脉之所聚腎氣之所通足少陰腎之經也勞傷血氣熱乘虛也入於其經邪隨血氣至耳熱氣聚則生膿汁故謂之聤耳出第二十九卷中

廣濟療聤耳痒有膿不止昌蒲膏方

昌蒲一兩　狼毒　附子炮　礜石燒　礬石熬各一汁盡兩

右五味擣篩以羊髓和如膏取棗核大塞耳中以差爲度

又療聤耳膿血出方

取車轄脂綿裹塞耳中差肘後同千金治蟲入耳

又療聤耳方

黃連　龍骨　白斂　赤石脂　烏賊魚骨各等分

右五味擣末以綿裹塞耳中每著以綿纏拭之著藥

肘後療聤耳耳中痛膿血出方

取釜月下灰吹滿耳令深日三易之每換即以篦子去之然著藥取差爲度千金云竈下灰薄耳中

又方

附子末以葱涕和灌耳中取差單葱涕亦佳側卧令入耳中出中卷

又方

桃人熟擣以故緋絹裹塞耳中日三易以差爲度千金同

又方

黃連　附子炮各等分

右二味擣末以少許微微吹入耳中每著藥先拭惡物然吹之

又方

金月下墨末以猪膏和綿裹內耳中日再

集驗療聤耳出膿水散方

礬石　烏賊魚骨　黃連　龍骨

右四味擣末以綿裹棗核許綿裹塞耳中日再

千金療聤耳出膿方

黃礬石　烏賊魚骨　黃連　赤石脂各一兩　龍骨　中翼方用龍骨無赤石脂

右四味擣末以綿裹棗核大內耳中取差止日二出第六卷

耳卒疼痛方三首

病源凡患耳中策策痛者皆是風入於腎之經也不治流入腎則卒然變聾強背直成痙也若因痛而腫生癰膿潰邪氣歇則不成痙所以然者足少陰為腎之經宗脉之所聚其氣通於耳上焦有風邪入於頭腦流至耳內與氣相擊故耳中痛耳為腎候其氣相通腎候腰脊主骨髓故邪流入腎脊強背直出第二十九卷中

肘後療耳卒疼痛方

蒸鹽以軟布裹熨之取差良

備急療耳疼痛有汁出方

熬杏人令焦黑擣如泥作丸以綿裹內耳中頻易之差

廣濟療耳卒疼痛求死者方

昌蒲　附子各一分

右二味末以麻油和以點耳中立止肘後崔氏同

耳卒腫方二首

肘後療耳卒腫出膿方

礬石燒末以葦管吹耳中日三四過或以綿裹塞耳

孔内取差

備急療耳卒腫方

栝樓根削可入耳以臘月猪脂煎之三沸冷以塞耳中取差日三作七日愈（肘後治卒得風覺耳中怳怳者）

通耳中膿方二首

廣濟療耳膿水通耳礬石散方

吴白礬（八分燒汁盡）　麻勃（一分）　青木香（二分）　松脂（四分）

右四味擣末先消松脂然入藥末可丸如棗核淨拭以塞耳中取差

又療通耳膿水出方

吴白礬（八分燒令汁盡末）　花燕脂（二七枚）

右二味和粉淨拭耳中以粉粉之每拭然著藥

蟲入耳方一十首

廣濟療蟲入耳腫不聞人語聲有膿血出方

黄耆（四分）　乾薑（二分）　蜀椒（一分）

右三味擣末以生地黄擣取汁和用綿裹棗核大塞耳中日三夜一以差止

肘後療百蟲入耳方

苦酒漬椒灌之即出

又方

温湯灌耳中

又方

擣藍青汁以灌之

千金療蟲入耳方

取桃葉火熨以塞耳卷之入中肘後同

又方

以葱涕灌耳中即出並出第六卷中

崔氏療蟲入耳方

若甲蟲入耳者以火照之手打木入勿令損之即向

明出之或蚰蜒諸蟲入耳以酢灌之或麻油或人尿
亦佳或酢酪更妙

備急療蟲入耳方

以銅錢二七枚以猪膏煎之用將灌耳

又方

以兩刀於耳前相敵作聲蟲即出走

蜈蚣入耳方三首

肘後療蜈蚣入耳方

以木葉裹鹽炙令熱以掩耳上即出冷復易之驗

又方

閉氣滿即吐之復閉準前以出爲度或死耳中徐徐以
鉤針出之若積久不出者取新豘肉炙以耳中搨之以出爲度

千金療蜈蚣入耳方

炙猪肉掩耳即出集驗小品同出六卷中

蚰蜒入耳方三首

肘後療蚰蜒入耳方

熬胡麻擣以葛囊盛枕之蟲聞香則自出

又方

以水銀大豆許瀉耳中欹卧空耳向下擊銅器叩齒
十下即出蚰蜒呼爲土蛄似蜈蚣黃色細長是也

備急療蚰蜒入耳神効方

以牛酪滿耳灌之即出當半消若入腹空腹食好酪
一二升即化爲黃水不盡更服神効肘後同

飛蛾入耳方二首

肘後療飛蛾入耳方

先大噏氣仍閉口掩鼻呼氣其蟲隨氣而出

又方

閉氣以筆管極吹之即出亦治百蟲入耳

蟻入耳方二首

肘後療蟻入耳方

燒陵鯉甲末以水和灌之即出

備急療蟻入耳方

灸猪脂安耳孔上即出或兩邊

耳雜療方八首

廣濟療耳鳴或聾漬酒方

昌蒲一斤 通草一斤 磁石一斤綿裹碎

右三物切以絹袋盛清酒二斗浸之春夏三日秋冬五日温服三合漸加之至五合以下丸藥亦甚良

又療兩耳腫膿水出不聞人語聲方

黃耆 升麻 犀角屑 梔子各六分 玄參八分 乾藍 芍藥 人參各四分 大黃八分 青木香 黃芩 芒消各六分

右十二味擣篩蜜和丸食後少時以枸杞根湯下二十丸漸增之忌如常

又療兩耳腫方

青木香 防巳 白殿 大黃 芍藥 玄參 赤小豆十分 紫葛八分 芒消 黃芩各八分

右十味擣散以榆木白皮擣汁和之塗布帛上貼腫取消

千金療卒聾方

細辛一分 昌蒲一分 杏人三分 麴末三分

右四味擣篩研杏人合之如脂棗核大以綿裹塞耳中日一易小差二日一易夜去之旦即著

又底耳方

燒黃礬擣末綿裹塞耳中二三日即差

又療耳乾耵聹上都挺下乃挺切耳垢也不可出方

爛擣自死蚯蚓取汁灌耳不過數灌即桃出之並
出第六卷中

千金翼赤膏主耳聾齒痛方

丹參五兩　蜀椒一升　大黃　白朮
細辛　芎藭各一兩　大附子十枚　乾薑二兩
巴豆十枚去心　桂心四寸

右十味剉以苦酒漬一宿以猪膏三斤煎三上三下藥成去滓可服可摩耳聾者綿裹膏內耳中齒冷痛著齒間諸痛皆摩腹內有痛以酒服一棗許大咽喉痛吞一棗核大一枚出第十一卷中

崔氏療風氣及腰脚并耳聾方

礜石十二兩碎綿裹　石上菖蒲四兩　通草三兩　瞿麥二兩
山茱萸三兩　白朮三兩　獨活四兩　芎藭二兩

署藥三兩　甘草二兩炙　附子二兩炮　桂心三兩
生薑五兩　杏人二兩去皮尖熬碎　茯神二兩　人參
前胡各三兩　葱白一升切　竹葉一握　石膏二兩碎綿裹

右二十味切以水一斗四升煮取二升半去滓分三服宜向暮服之令盡愼如常法五日禁食羊肉

耳中息肉方一十一首

病源肺氣通於耳肺藏爲風冷所乘則耳氣不和津液壅塞而爲耳聾冷搏於血氣停結耳內故變生息肉其湯熨針石別有正方補養宣導今附於後養生方導引法云端坐生腰徐徐以耳聾亦能除又云東向坐不息三通以手捻耳兩孔治耳中息肉出第二十九卷中

肘後療耳中塞肉不通利方

礬石一兩燒　通草半兩　眞珠一兩

右三味末以綿裹如棗核內鼻中日三易之有加桂心細辛各一兩同前擣末和使用之

又方　陳瓜蔕擣末以付塞肉上取差

又方

礬石燒　胡粉熬各等分

右二味末之以青羊脂和塗塞肉上以差

又方　細辛　瓜蔕各等分末以吹鼻中須臾涕出頻吹之即差千金方以絮裹如棗大塞鼻中須臾通張文仲亦洽鼻齆不聞香臭

小品療鼻中塞肉通草散方

通草半兩　眞珠六銖碎　礬石[illegible]兩燒　細辛一兩

右四物擣末以綿裹如棗核沾散如小豆并綿頭內鼻中日三取差千金同

千金療鼻中息肉方

灸上星二百壯入髮際一寸又夾上星兩傍相去三寸各百壯灸之取差出第六卷中

千金異鼽鼻鼻中息肉不得息方

礬石三分燒　藜蘆二分　瓜蔕二七枚　附子二分炮

右四物擣末蘆管吹小豆許於鼻孔中成以綿裹塞鼻中日再以差爲度一方加葶藶半兩出第十一卷中

崔氏療鼻中息肉不聞香臭方

燒礬石末以面脂和著鼻中數日息肉隨藥出千金同

必効療鼻中清涕生塞肉方

細辛六分　附子五分炮　甘遂六分　通草五分

乾薑四分　吳茱萸三合　桂心四分

右七味擣篩末蜜丸如杏人綿裹塞鼻卧時著即涕出日

三避風以差爲度或以帛裹頭甚良妙

古今録驗療鼻中息肉通草散方

通草　細辛　薤人　雄黄研

皂莢去皮子各一分　白礬二分燒　礜石三分泥裹燒半日研　荛花蘆三分炙

地膽三分熬　瓜蒂三分　巴苴十枚去皮　藺茹三分

地榆三分

右十三味擣篩末以細辛白芷煎湯和散付息肉上又以膠清和塗之取差

又療鼻中息肉方

生地膽一枚　細辛　白芷末

右三味以地膽押取汁和藥以塗貼息肉上取消亦只以地膽汁於竹筒中盛當上灌之即消無生者乾即酒煮汁用之

鼻齆方五首

病源肺主氣其經手太陰之脉也其氣通於鼻若脉藏調和則鼻氣通利而知香臭若風冷傷於藏腑而邪氣乘於太陰之經其氣蘊積於鼻者則津液壅塞鼻氣不宣調故不知香臭而爲鼻齆也出第二十九卷中

千金療鼻齆方

甘遂　通草　細辛　附子炮各一分

右四味擣末以白雄犬膽丸少許內鼻中差崔氏同云卒熱悕出四五升愈

又方　皂莢炙末如小豆以菩葦管吹鼻中

又方　以乾薑末吹之又蜜和塞之

又方　以鐵磲鏁去磨石取末以猪脂和綿裹塞鼻中取差止

又方　伏面臨牀前以新汲水淋玉枕上取差並出第六卷中

肺寒鼻齆方二首

刪繁療肺寒損傷氣欬及多唾呼聲鼻塞乾棗補肺煎方

棗肉 二升取膏　杏人 一升去皮尖研　酥 一升　薑汁 一升
蜜 一升　飴糖 一升

右六味依常微火煎每服一匙差止

又療鼻塞有清涕出方

細辛　蜀椒 汗　桂心　芎藭
吳茱萸 各三分　皂莢炙 屑三分　附子 八分炮

右七味切以苦酒漬一宿以猪脂一斤煎以附子色黃膏成以綿裹內鼻中兼以摩頂

鼻窒塞不通利方七首

小品療鼻中窒塞香膏方

白芷　當歸　芎藭　細辛
辛夷　桂心　薰草 各三分
通草

右八味咬咀以苦酒漬一宿以猪膏一升煎以白芷色黃成膏濾去滓取少許點鼻中或綿裹內鼻中以差止 千金無桂心不用薰草用莽草

千金鼻塞多年不聞香臭清水出不止方

取當道車轍過蒺藜一把擣以水三升煎令熟先仰卧使人口含一合灌鼻中不過再大嚏出一兩箇息

肉似爛蟲即差 一方用黃連各二兩

又療鼻窒氣息不通方

小薊一把

右一味以水三升煮取一升去滓分服

又方

綿裹瓜帶末少許塞鼻中並出第六卷中

古今錄驗療鼻中不通利窒塞者香膏方

當歸　芎藭　青木香　細辛
通草　薤核人　白芷 各二分

右七味切以羊髓微火煎白芷色黃膏成去滓以小豆許內鼻中日再以差爲度（千金有塞草無青木香云大熱鼻中赤爛者以黃芩梔子代當歸細辛）

又療人鼻塞不通皂莢散方

皂莢（一分炙去皮子） 細辛 辛夷 蜀椒

附子（炮各等分）

右五味擣末以少許吹鼻中或以綿裹塞之即通

又療鼻窒塞不得喘息皂莢散方

皂莢（去皮子炙） 昌蒲（各等分）

右二味以末綿裹塞鼻中暮卧之時乃著甚良

鼻塞常清涕方二首

病源夫津液涕唾得熱即乾燥得冷流溢不能自收肺氣通於鼻其藏有冷冷隨氣入乘於鼻故使津涕不能自收出第二十九卷中

肘後療老小鼻塞常有清涕出方

杏人（二分） 附子（二分） 細辛（一分）

右三味切以苦酒拌用猪脂五兩煎成膏去滓以點鼻中即通又以摩顖上佳

必効療鼻塞多清涕方

細辛 蜀椒 乾薑 芎藭

吴茱萸 皂莢（去皮尖） 附子（各三兩） 猪膏（一升三合）

右八味切㕮咀以苦酒浸一宿以猪脂煎候附子色黃去滓膏成凝以綿裹少許導鼻中并摩頂

鼻生瘡及疳蟲蝕方九首

病源鼻是肺之候肺氣通於鼻其藏有熱氣衝於鼻故生瘡也養生方導引法云踞坐合兩膝張兩足不息五通治鼻瘡出第二十九卷中

千金療疳蟲蝕鼻生瘡方

燒銅筯投酢中以塗之

又方　綿裹人屎灰夜卧著之

又方　燒祀竈飯末以傅之

又方　燒牛狗骨灰末以臘月猪脂和傅之差

又方　燒杏人壓取油傅之又乳和傅

又方　取烏牛耳垢傅之良

又方　燒故馬絆末傅之

又方　取牛鼻頭津傅之良並出第六卷中

必効療鼻内熱氣生瘡有膿臭并有蟲方

礬石　一兩燒　生地黃　三兩　苦參　一兩

右三味切以水八合煮取三合以綿濾之微微點鼻中日三五度差止

牙疼方八首

廣濟療牙疼巴豆丸方

巴豆　十枚去皮心熬研如膏　大棗　二十枚取肉　細辛　一兩未

右三味相和研爲丸以綿裹著所疼處咬之如有涕唾吐却勿咽入喉中日三差

崔氏療牙疼方

烏頭　獨活　郁李根白皮　各一大兩

右三味切綿裹以好酒一大升半漬一宿緩火煎取一升去滓看冷熱漸含良久即吐却含取差齒痛不問風蟲無不差必須含吐之不可咽却也有毒恐傷人單用烏頭獨活亦差

又方　令患人所患牙齒齦宅東南桑枝一條教三姓人於桑枝灸三壯一壯呪之曰東方有蟲子不食五穀專食牙齒三姓灸齒痛蠍蟲自然死一呪一再拜即令灸

人患人等還不得迴頭更看之

張文仲療牙疼驗方

獨活五分　莽草二分　細辛二分　附子一枚

右四味切以苦酒五合浸以銅器中温之稍熱含良久吐却汁未差更含之勿咽汁欲食以煖水漱口甚良

救急療牙疼方

莽草　細辛　枳根皮各三兩　椒一合汗

右四味切以水一升煑取半升細細含之十度永不發藥有毒不得嚥之含了以煖水三五度漱口訖以胡桐律一豆著痛齒上風痛蟲食並差

必効療牙疼方

取皂莢子擣末以綿裹如彈子大兩顆於釅醋中煑熱徹於牙疼處齧之冷即易日三五度以差爲度

又方　取桃李槐並白皮各等分以酒煑含之取定

姜君療牙疼方

白楊皮一握　地骨皮一兩　椒二七枚　杏人二七枚去皮

細辛一兩　生地黃二兩碎　好鹽一合　蒼耳子二兩碎

右八味切以酒二升煎六七沸去滓含之冷即吐却別含以差爲度

齒痛方一十一首

病源手陽明之支脉入於齒齒是骨之所終髓之所養若風冷客於經絡傷於骨髓冷氣入齒根則齒痛若蟲食齒而痛者齒根有孔蟲在其間此則針灸不差傅藥蟲死痛乃止其湯熨針石別有正方補養宣導今附於後養生方導引法云常向本命日擲髮之始叩齒九通陰呪曰大帝散靈五老反眞泥丸玄華保精長存左廻拘月右引日根六合清鍊百疾愈因咽垂三過常數

行之使齒不痛髮牢不白頭腦不痛又云東向坐不息四通琢齒二七治齒痛病大張口琢齒二七一通二七又解四通中間其二七大勢以意消息差病而已不復疼痛解病鮮白不黧亦不疏離久行不已能破金剛又云東向坐不息四通上下琢齒三十六下治齒痛出第二十九卷中

廣濟療齒痛及落盡石膽傅方

取石膽研以人乳汁和以傅齒痛上或孔中日三兩度止痛後生齒百日復故齒生止每以新汲水漱令淨

集驗療齒痛方

雞屎白燒灰末以綿裹置齒痛上咬咋之差

又方

芎藭　細辛　防風　礬石燒令汁盡

附子炮　藜蘆　莽草

右七味各等分擣篩爲末以綿裹彈丸大酒漬熨所患處含之勿嚥汁千金同

又方

獨活三分　黃芩　芎藭　當歸

蓽撥各二兩　丁香一兩

右六味切以水五升煑取三升去滓微微含漱良久吐却更含

又方

含白馬尿隨左右含之不三五口差張文仲備急同並出第六卷中

張文仲療齒疼痛方

燒牛膝根末以綿裹著齒痛處含之

又方

蜀椒　礬石各一兩

右二味以水一升煎取六合去滓含之嗽口吐却勿咽之

備急療齒痛方

胡菜子五升應是胡葵子也以水五升煮取一升含吐之謹按本草菜耳一名胡菜殺疳濕蟲封丁腫此治齒痛相近即非是胡葵子也

又方　馬夜眼如米許以綿裹著痛孔中斷根源也

古今録驗療齒痛方

取楊柳細白皮卷如指大含嚼之以汁漬痛齒根數過即差

又方

獨活三兩　芎藭　當歸　葦撥　細辛各二兩　雞舌香一兩

右八味切以水五升煮取三升去滓含之取差甘草無

千金療齒疼方

灸外踝下高骨前交脉三壯

又方

以繩量手中指至掌後一橫文又折爲四分量文後當臂中灸一壯隨左右取之

又方

雞屎白以醋漬煮稍稍含之差

又方

生地黄一節　蒜一辦

右二味擣以綿裹著痛處咬之勿嚥汁汁盡吐出日日爲之差止

又方　含驢尿湆吏止並出第六卷中

姜生療齒疼方

附子一分　胡椒　葦撥各二分

右三味擣末著齒痛上又以散用臘和爲丸置齒痛孔上取差止

病源牙齒痛者是牙齒相引痛牙齒是骨之所終髓之所養手

牙齒疼痛方八首

陽明之支脉入於齒若髓氣不足陽明脉虛不能榮於牙齒爲風冷所傷故疼痛也又有蟲食於牙齒則齒根有孔蟲居其間又傅變餘齒亦皆疼痛此則針灸不差傅藥蟲死痛乃止出第二十九卷中

廣濟療牙齒疼痛牙齗腫痒齒根宣露方

肥松節四分　細辛二分　蜀椒二分　胡桐律四分

右四味切以清酒四升煑十沸承熱含之冷即吐却更含差止

又療牙疼齒痛方

取槐白皮一握切

右一味以酢一升煑去滓著鹽少許適寒温含日三易之

備急姚氏療牙齒疼痛方

取枯竹燒竹一頭以柱錢上得汁多著齒上即差

必効療牙齒疼痛方

防風　附子　蜀椒各二兩　莽草一兩炙

右四味擣篩爲散温清酒一盞和少許含勿嚥汁以酒漱口十年患亦差止

又方

獨頭蒜煨之乘熱截一頭以熨痛上轉易之亦主蟲痛

又礬石散療牙齒疼痛風齲顆羽切說之齲齒蠹也下同蟲食挺根出齒已落者方

礬石燒令汁盡　藜蘆炙　防風　細辛

乾薑　白朮　椒汗　甘草炙

蛇牀子　附子炮各八分

右十味擣篩爲散温酒半升内散方寸匕攪調含之漱吐勿嚥之日三度差百日齒已落者還生每食時更以空酒漱去藥氣然後喫食

又療牙齒疼肉宣露風疼効方

莨菪子擣末綿裹著痛上吐却汁勿嚥之良

又方

獨活十兩　生地骨白皮切三升　細辛一兩
楓柳皮一兩　甘草二炙兩

右五味切以水五升煮取一升細細含勿咽冷即吐之

蟲齒方五首

病源齒蟲者是蟲食齒至齗膿爛汁臭如屯之狀故謂之蟲齒出第二十九卷中

廣濟療蟲齒石黛散方

五月五日乾蝦蟇燒灰石黛甘皮各等分擣末以傅齒上取差

又療蟲齒及口瘡蟲食紫藍灰方

取紫藍燒作灰以塗傅之日三五度取差爲度

又療蟲齒并蟲積年不差從少至老方

雀麥一名牡姓草似牛尾草一味苦瓠葉三十枚淨洗露一宿平旦取草屈長三寸廣一寸厚五分以瓠葉裹縛作五六十裹子以三年酢漬之至日中以兩裹火中炮令極熱內口中齒外邊熨之冷更易取銅器以水內中解裹於水中洗之即有蟲長三分老者黃色少者白色多即三二十枚少即一二十枚此方甚妙千金同

必効近貴勝共傅蟲齒方

細辛　當歸

青葙子三兩　甘草炙　蛇牀子各一兩

右五味擣以綿裹如大豆著齒上日三勿嚥汁差止肘後同

又蟲齒方　韋給事處得之

每見月拜呪云月阿姑蟲齒蟲蟲枯月阿姨蟲齒蟲蟲死

以差即止

齒風疼痛方三首

張文仲療頭面風口齒痛不可忍方

椒一合　莽草十葉熬　白朮　雀李根郁李根也

獨活　芎藭各二兩　細辛　防風各一兩

右八味切以酒三升煑三五沸去滓含之以差爲度勿嚥汁千金無白朮

救急療齒風動痛方

蒼耳一握以漿煑著鹽含之

古今録驗療齒中風疼痛齲腫芎藭湯方

細辛一兩　芎藭二兩　附子一兩炮

右三味切以水六升煑取二升去滓含之少許冷即吐却日三四度勿嚥汁

齲齒方七首

病源手陽明之支脉入於齒足太陽脉有入於頰遍於齒者其經虛風氣客之絡搏齒間與血氣相乘則齗腫熱氣加之膿汁出而臭侵食齒齗謂之齲齒亦曰風齲養生方云朝夕琢齒齒不齲又云食畢當漱口數過不爾使人病齲齒出第二十九卷中

廣濟療齒齲痛方

五月五日蝦蟇燒作灰　石黛　甘皮

細辛　白雞屎　麝香　乾薑

熏黃

右八味各等分以薄綿裹少許内蟲齒孔中日三易之差

集驗療齲齒方

取松脂鋭如錐注齲孔内須臾齲蟲緣松脂出

又方　煮雞舌香汁含之差

千金療齲齒及蟲齒方

白附子一分　知母一分　細辛五分　芎藭三分

高良薑二分

右五味末以綿裹少許著齲上勿嚥汁日二三亦治口氣

又方　取白馬懸蹄少許塞孔中日三度即差止翼同並

出第六卷中

張文仲療齲齒方

以郁李根白皮切水煮濃汁含之冷易之當吐蟲出

備急齲齒方

皂莢炙去皮子末少許著齒痛上差

齒蟲方五首

病源齒蟲是蟲食於齒齒根有孔蟲在其間亦令齒疼痛食一

齒盡又度食餘齒養生方云雞鳴時常叩齒三十六下長行之齒

不蠹蟲令人齒牢又云朝未起早漱口中唾滿口乃吞之輒啄齒

二七過使人丁壯有顏色去蟲而牢齒又云人能常服玉泉必

可丁壯妍悅去蟲牢齒謂口中唾也出第二十九卷中

小品療齒蟲腐棘刺漱湯方

腐爛棘鍼二百枚即是棗木刺朽落地者用一

物以水二升煎取一升含之即差日四五度以差

爲度

刪繁療齲齒蟲方

莨菪子三合青錢七文燒令赤取小口瓶子可令

口含得者將錢內瓶子中取莨菪子一撮安錢上令

爆焫聲仍以水少許淋錢上即氣出用熏齒冷止三

合藥盡爲劑蟲食齒齲齒風痛並用千金同

又療蟲齒痛椒湯方

蜀椒一兩　礬石半兩　桂心一兩

右三味以水三升煮取一升去滓含之漱齒勿嚥汁甚良

又附子塞蟲孔丸方

附子一枚炮末以臘和之爲丸塞齒蟲孔大小內之取差止　一方有附子一枚

必効殺齒蟲方

雄黃末以棗膏和爲丸塞孔中以膏少許置齒面有風陽明之脉虛風乘虛隨風流入於齒者則令齒有風微腫而根浮也出第二十九卷中

燒鐵篦烙之令徹熱以差止

風齒方四首

病源手陽明之支脉入於齒頭

集驗療風齒疼腫悶方

莽草二兩

右一味以水五升煎取三升含漱之勿嚥汁

又方

椒二十粒　枳根皮　昌蒲　牛膝各二兩切

右六味切以水四升煮取二升去滓細細含之以差爲度

莽草　細辛

未差更作取差

備急療風齒疼刺腫方

煮獨活含之良

又療風齒腫杉葉湯方

杉葉三兩　芎藭　細辛各二兩

右三味切以酒四升煮取二升半稍稍含之取差勿嚥之

風齒根出方二首

廣濟療熱風齒斷肉欲盡根出恐是疳蟲食齗及耳鼻疼痛方

石黛五分　細辛　棘刺　昌蒲

香附子　當歸　青木香　胡桐律

乾薑各四分　青葙子六分

右十味擣爲散以半錢匕綿裹就齒痛處含之勿停差止

服後丸方一方無細辛有雞舌香

丸方

苦參八分　大黃　黃芩　枳實各六分

地骨皮六分　玄參八分　黃連八分

右七味擣篩蜜爲丸食後少時以漿水服一十五丸日再服至二十丸增減自量之忌蒜麪猪肉

風齒口臭方二首

廣濟療風齒口氣臭芎藭湯方

芎藭三兩　當歸三兩　獨活四兩　細辛

白芷各四兩

右五味切以水五升煮取二升去滓含漱日三五度取差

齒敗口臭方

取芎藭煮一味含之

牙齒風齲方三首

延年療牙齒風齲方

鼠粘子

右一味擣以水四升煮取二升半濾去滓適寒溫含之冷吐別含取差

又方

薏苡根四兩切

右一味以水四升煮取二升含冷易之

又方

郁李根白皮 切四兩 細辛 一兩 鹽 一合

右三味切以水四升煮取二升半去滓内鹽含之取差
牙齒疼風蟲俱療方五首

廣濟療牙齒疼痛風蟲俱差方

獨活 防風 各四兩 芎藭 細辛

當歸 各五兩 沈香 八分 雞舌香 零陵香 各五兩

黃芩 十分 升麻 八分 甘草 六分炙

右十一味擣篩烊臘少許丸如小豆以薄綿裹當痛上含有汁嚥亦無妨口臭氣尤妙

又療齒痛不問蟲風者方

熏黃 一兩 莽草 一兩 臘月羊脂 蜀葵莖 兩枝

右四味擣熏黃等爲末消羊脂以葵莖蘸脂點藥末注齒痛處孔中日三五度每令葵莖熱用之良

又療牙齒疼蟲痛含湯方

肥松脂 三兩 皂莢 一枚去皮子炙令黃 石鹽 七枚

右三味切以水二升煮取八合去滓温含冷吐之即差止

崔氏療牙齒隱隱痛無問風蟲搖動齒齦脚宣露含此藥效其齦便生方

取細柳枝捋去皮剉一升炒之内大豆一升和柳枝更炒以豆炮聲盡於垼器盛之以清酒三升漬之經三日含之頻吐即無妨兩劑無不愈其齦亦生出第四卷中

必効療風蟲疼痛方

取屋間蜂窠 一枚炙 椒 七粒

右二味以水一升煎取半升含之或齦腫勿怪之

風衝牙齒搖動方二首

延年療風衝牙齒搖動方

車下李根白皮 郁李根也 三兩切 蒼耳子 三合 碎

右二味以水三升煮取二升含之良

又方

芎藭 三兩 細辛 一兩 防風 二兩 薏苡根 三兩

右四味切以水六升煮取三升去滓含漱齒日三五度差止

千金凡齒齦宣露多是疳蟲及月蝕方

以角蒿燒灰夜塗齒齦間使滿不過兩三度即差慎

油膩沙糖乾棗及桂切忌之

又方

每旦以鹽一捻內口中以煖水含和鹽揩齒百遍可

長爲之口齒牢密

又凡人好患齒病多由月蝕夜食飲所致識者特宜愼之所以

日月蝕未平復時特忌飲食小兒亦然方

蚯蚓糞水和作稠泥團以火燒之令極赤末之如粉

以臘月猪脂和傅齒齦上日三即差止

又疳蟲食齒根方

伏龍肝置石上著一撮鹽須臾化爲水以麪展取待

凝厚取以內病上

又方

以皂莢去皮炙末塗上蟲即出

又方

純麻子燭燼研以井花水和傅之

又方

黑羚羊脂 莧菜子 各等分

右二味和先燒鋤銎使赤內其中煙出以布單覆頭令煙入

口熏之並出第六卷中

張文仲疳蟲方

大酢一升煑枸杞白皮一升取半升含之蟲即出

姜生論云齒斷虛軟而無膿血又口䘌其齒斷觸著即膿血出又口疳其齒斷不觸自然膿血出又口瘻其齒斷上有小孔如蜂窠形又齒疳其骨脆爛其齒斷脣口吻變作白色或作青紫黑色者是急疳之狀死不過旬月宜急療之先看脣頰邊有赤白黑脉處即須以針針去惡血便燒鐵篦烙之如此變即定或附齒有黃色物如爛骨狀名爲食床凡療齒看有此物先以甘刀略去之然後依方用藥其齒斷內附著齒根者形如雞子膜有如蟬翼纏著齒者亦須細看之不爾其齒斷永不附著齒根也病狀如前後方自有委曲也又雄黃膏療齒中疳瘡䘌瘻蟲蝕牙齒口裏之疾皆療之其膏以十二月合即得一年用不爾難久停方

好牛酥五大兩　蜜臘半兩　雄黃一小兩研　朱砂二分研

藁本半大兩　藜蘆二分　杏人四分去皮尖　芎藭

白芷　鰻鱺魚　升麻各三分

右十一味以酥中煎諸藥魚令黃色去魚煎三上三下入臘煎沫盡膏成收器中攪勿住手凝定以本方即諸藥並爲末不去滓甚良

又升麻揩齒方

升麻半兩　白芷　藁本　細辛

沈香各三分　寒水石六分研

右六味擣篩爲散每朝楊柳枝咬頭軟點取藥揩齒香而光潔一方云用石膏貝齒各三分麝香一分尤妙

齒痛有孔方四首

備急療牙齒有孔方

莨菪子數粒內齒孔中以臘封之即差

古今録驗療齒痛有孔不可食飲面腫莽草湯方

莽草七葉　猪椒九箇

右二味以漿水二升煑取一升適寒温含滿口冷即吐之日二三含之千金同

又療齒齲痛有孔方

取雄雀屎以綿裹內齒孔中日二易之

姜生療齒有孔方

附子二分炮去皮　蜜臘五分

右二味相和爲丸塞齒孔中即差忌冷水油膩

齒挺出及脫落方五首

廣濟療齒牙風挺出疼痛郁李根湯方

郁李根五兩　芎藭二兩　細辛二兩　生地黃四兩

右四味以水六升煑取二升半去滓先以鹽湯漱口然温含之冷即吐更含取差

崔氏療牙齒挺出疼痛不可忍方

羊腎脂三合　泔淀二合　牛糞綟取汁一合　甘草半兩生用末之

青黛一棗大　熏黃半兩末

右六味相和銅器中微火煎五六沸取東引桃枝如筯大六枝以綿纏頭點取藥更互熱烙齒齗際隔日又烙之不兩三度看好肉生以差乃止欲烙時淨刮齒牙根上然後爲之不爾肉不生十餘日忌生冷酢酒肉陳臭一年禁油

又療疳濕牙齒脫落刺脣穿破及下部侵蝕并痔䘌齒悉療之方顧參軍授甘家祕之

青黛二兩　雄黃研　朱砂研　莨菪子熬

青礬石　黃礬石　白礬石並燒令汁盡　附子炮

苦參　甘草　炙
麝香　研各一兩　藜蘆　炙　細辛

右十三味擣篩爲散有前齒疾稍稍著病上日二三濕蜜者以井花水平旦抄取半錢匕水中服之兼以薄綿裹如棗核許著蝕蟲蟲處日三著止下部中濕蜜蝕之以苦參甘草作湯和半錢匕灌之良並出第四卷中

張文仲療齒根欲脫落方

取生地黃擣以綿裹貼齒根長含之甚妙

備急比見患齒風傷齒挺出一分者方

長咋地黃充妙更不復發

齒間血出方三首

病源手陽明之支脉入於齒頭而有風陽明脉虛風挾熱兼虛入齒斷搏於血故血出也出第二十九卷中

千金齒間血出者方

竹葉濃煮著鹽含之冷吐

又方

童子小便温含之冷吐血即止並出第六卷中

備急療齒疼痛斷間血出神驗方

好鹽熬每夜封齒根上瀝水盡乃扣齒一二百遍即差忌棗沙糖等

齒血不止方四首

千金療齒血不止方

刮生竹皮以苦酒漬之令其人解衣坐使人含噀其背三遍仍取茗草濃煮汁含之漱嗽終日爲之

又療齒斷間津液血出不止方

生竹筎四兩醋浸一宿含之

又方

細辛二兩　甘草二兩炙

右二味醋一升煑夜含之及熱尤良

又方　礬石一兩燒末以水二升煑先拭血乃含之並出

第六卷中

齒腫方二首

千金療齒根腫方

松葉一把　鹽一合

右二味以好酒三升煑取一升含之冷吐差即止

又療齒腫痛及蟲方

黃芩　甘草　桂心　當歸

細草　蛇牀子各一兩

右六味切以漿水七升煑取三升去滓含之日三夜一良並

出第六卷中

牙疼痛及蟲方三首

必効療牙風疼方

取東牆下朽骨削之如疼牙齒許大於煻灰中煨

燒令熱於所痛處齧之冷即易之

又牙蟲痛并蟲蝕方

以水煑露蜂房細辛各等分含之即差止

又療牙疼及頭牙齗風腫口急不開面目虛腫皆顊都雷切起者方

蒴藋五兩以水五升煑取四升去滓　蜀椒一兩　吳茱萸

獨活　烏賊魚骨　桃膠各一兩　桂心半兩

酒一合

右八味切以水二升煑取八合投蒴藋汁及酒更煎取一小

升去滓含之就病處日三以差止爲度

牙齒雜療方七首

集驗療齒楚痛方

生地黃　桂心

右二味合以含嚼咽汁無妨千金同

刪繁療心虛寒口氣臭衝人又蟲齒痛苦蘜散方

苦蘜八分　白芷七分　甘草五分炙　桂心四分

杜蘅四分　當歸五分

右六味擣篩爲末以酒和方寸匕服之日二服

千金療酒醉牙齒涌血出方

燒釘赤柱血孔中即止

又療齒痛方

當歸　桂心　甘草各二兩炙　礬石六分燒

右四味切以漿水二升煮取一升含之日五六差止

張文仲療齒痛風引腫搖動發作不聊蟲蝕盡方

礬石燒　乾薑　甘草炙　細辛

右八味擣散以一錢匕和温酒二合含之勿嚥汁冷即吐出

日三度差止齒落自復生甚效

又療歷齒稍碎壞欲盡方

礬石如棗大以綿裹含之取差

古今録驗療牙齒根搖擬欲墮者齲齒方

取生地黃綿裹含之微嚼候汁味盡棄之乃更含之

緊脣方一十三首

病源脾與胃合胃爲足陽明其經脉起鼻環於脣其支脉入

絡於脾胃脾胃有熱氣發於脣則脣生瘡而重被風邪寒濕之

氣搏於瘡則微腫濕爛或冷或熱乍差乍發積月累年謂之緊

脣亦名瘨脣出第三十卷中

廣濟療緊脣水銀膏方

水銀　熏黃　研　青礬　研　苦參　各二兩末
絳緋　方三寸　亂髮一雞子大　細辛　三兩末

右七物以緋裹髮用麻油一斤臘二兩先煎苦參細辛以緋髮消盡入水銀石藥及臘候膏成收凝定以傅病上取差為度水銀和石藥兩味研令盡入煎之

又療緊脣瘡久不差石硫黃膏方

石硫黃　研　白礬　燒　朱砂　研　水銀　麝香　黃蘗　末各一分

右六味和水銀研於瓷鉢中以水銀盡用臘月猪脂和如泥先拭淨然以塗之日三五以差為度甚良

小品療緊脣方

以白布纏作燭著空矢中燒布矢刃有汗出以指歷取塗病上取差千金同

千金療緊脣方

炙虎口男左女右七壯

又方

炙承漿三壯良

又方

青布燒灰酒服之又以脂和塗

又方

以臘片炙貼之一宿差

又方

炙松脂貼上

又方

先炙瘡燒蛇皮灰以傅之並出第六卷中

崔氏療緊脣方

取膝頭垢綿裹燒傅之

又方

取屠兒肉机上垢燒塗之

又方

燒人屎灰傅之

又方

馬芥亦名刺芥擣取汁日暴令濃先措脣使血出以

藥七塗之亦療刺風並出第四卷中

瘭脣瘡爛方五首

肘後療瘭脣常瘡爛方

以五月五日鯉魚血以書光墨和塗

集驗療瘭脣緊脣方

以青布卷燒灶著斧上取汁塗之良千金同

又方　取亂髮蜂房六畜毛燒作灰以猪脂和如膏傅千金同

又方　鼈甲及頭垢燒灰末傅之千金同

又方　礬石燒末和胡粉傅之差

脣瘡方三首

肘後療脣瘡方

以頭垢付之日三千金同

又方　以東壁土傅之

千金療脣瘡方

胡粉傅之

口瘡方一十一首

廣濟療口瘡煎方

龍膽　黃連　升麻　梔白皮

大青　各二兩　苦竹葉　切一升　白蜜　半升

右七味切以水五升煮取一升去滓下蜜煎之塗口瘡差

又療口舌生瘡含煎方

升麻　大青　射干　各三兩　梔子　薔薇白皮　五兩

右十味切以水六升煎取二升去滓入生地黃汁蜜煎成一

外如餳細細含之取差即止

又心脾中熱常患口瘡乍發乍差積年不差方

外麻八分　大青　枳實炙　甘草六炙各分

苦參七分　黃連八分　生乾地黃八分

右七味擣羅蜜丸以水服二十九日再忌如常法

集驗療口瘡方

外麻　黃蘗　大青切

右三味切以水煮含之冷吐差止

又方

蘆根四兩　黃蘗　外麻各三兩　生地黃五兩

右四味切以水四升煮取二升去滓含取差含極冷吐却更含之

千金療口瘡不歇生牛膝漱口前煎方

生牛膝　生蘘荷根各三兩　刺蘗葉一兩

右三味剉綿裹以酒三升漬一宿微煎一兩沸含之必効口瘡方

黃芩　芍藥　羚羊角屑　黃蘗

大青　苦竹葉各二兩　外麻三兩

右七味切以水七升煎取二升去滓內蜜二合攪含冷吐以差止肘後同

古今録驗療口瘡湯方

細辛　甘草　桂心各三兩

右三味切以酒一升煮取六合含之

又黃芩湯療口瘡喉咽中塞痛食不得入方

黃芩　黃連　甘草炙　黃蘗各一兩

右四味切以水三升煎取一升含之冷吐取差

又方

大青 四分 山梔子 黃蘗 酪一 白蜜 半外

右四味切以水三升煮取一升去滓下蜜更煎一兩沸含之取差止

又升麻散主口瘡方

升麻 六分 黃蘗 六分

右二味擣末以綿裹含之口瘡久不差方二首

千金療口瘡不差入骨中生瘡三年以上不差方

薔薇根濃煮汁含之又稍稍嚥之三日三夜差冬取根夏取莖葉

又方

以角蒿灰塗之一宿知二宿差勿嚥汁取差爲度

又論云凡患口瘡及齒切禁油麪酒醬醋膩乾棗差後七日斷之彌佳若不久愼尋手即發發而更療其差稍遲愼之愼之薔薇根角蒿爲口瘡之神藥人皆不知之

口吻瘡方四首

病源足太陰爲脾之經其氣通於口足陽明爲胃之經手陽明爲大腸之經此二經並夾於口其腑藏虛爲風邪濕熱所乘氣發於脉與津液相搏則生瘡常濕爛有汁世謂之肥瘡亦名鷰口瘡出第三十卷中

千金療口吻瘡方

楸白皮及濕貼之數易取差

又方

掘經年葵根欲腐者搥彌佳燒灰以傅之

又方

白楊枯枝鐵上燒一頭取瀝塗之 本方云療鷰吻

又方

以新炊飯了艷脣及熱熨之二七下三兩上差止

口乾燥方五首

刪繁療口熱乾燥甘草丸方

甘草 六分炙 人參 半夏 六分洗 烏梅肉 六分
棗膏 十分

右五味擣篩四味棗膏相和入蜜丸如彈子含之差千金同分兩小異

千金療口乾除熱下氣方

石膏 五合碎綿裹

右一味以水三升煎取二升去滓稍稍含咽之差止

又口乾方

猪肪脂雞子大擘內醋半升漬一宿絞汁服之取差為度

又方

酸棗一升去核 酸石榴子 五合 乾葛 三兩 烏梅 五合去核

麥門冬 四兩去心 覆盆子 三合 甘草 炙 栝樓 三兩

右八味擣以蜜丸含如棗核大潤為度

張文仲主口乾方

乾棗肉 三兩 甘草 炙 杏人 去皮尖 烏梅 二兩

右四味擣以蜜和丸如棗核含以潤差止

口臭方九首

千金療口中臭方

桂心 甘草 細辛 橘皮 各等分

右四味擣篩以酒服一錢匕差止為度

又方

甘草 五兩 芎藭 四兩 白芷 三兩

右三味擣篩以酒服方寸匕日三三十日口香

又方

濃煮細辛含之久却吐甚良

又方

橘皮 五分　桂心 三分　木蘭皮 四分　芎藭 六分一云棗四十个

右四味擣篩以酒服方寸匕日再服一方無芎藭亦可以棗丸含化

又方　大豆熬令焦以醋俟取汁含之

又方

細辛　豆蔻

右二味等分擣末煮含之甚良

又方

梔子　甘草 炙各三分　細辛 五分　桂心 二分

芎藭 四分

右五味擣篩蜜丸食後服七丸日再服差止

又方

芎藭　白芷

橘皮　桂心 各四分

棗肉 八分

右五味擣篩四物以蜜和棗肉爲丸食後服十丸又含之以差爲度此方甚驗

古今録驗療口臭方

甘草 二兩炙　細辛 二兩　末

右二味臨卧三指撮以酒服之甚良千金同

舌論一首

刪繁舌者主心小腸之候也舌重十兩長七寸廣二寸半善用機衡能知五味凡有所噉若多食鹹則舌脉凝而變色多食苦則皮蹙而外毛拔多食辛則舌筋急而枯乾多食酸則舌肉胗而脣揭多食甘則舌根痛而外髮落又曰心欲苦肺欲辛肝欲酸脾欲甘腎欲鹹此五味内合五藏之氣也若藏熱則生瘡脣揭赤色若腑寒則舌本縮而口噤脣青寒宜補之熱宜瀉

之不寒不熱依腑藏調之

舌本縮口噤方二首

刪繁療舌小腸腑寒應舌本縮口噤脣青獨活解噤膏方

獨活 芎藭 各三兩 天雄一兩炮 防風一兩
蜀椒二合 莽草十葉 細辛 桂心 各一兩
苦李根皮三兩 猪肪二升

右十味㕮咀綿裹以苦酒一升淹漬一宿以猪肪微火煎之去滓膏成凝以綿裹少許口含於舌下壓之取差日三度易之此方甚良

又生艾葉薄法

無生艾葉者取乾者擣之以水淹一升已來熟擣以帛塗之於寒處上封裹之以差爲度

舌上瘡方二首

千金云舌上瘡不得食舌本強頸兩邊痛此因心虛熱所致療之方

柴胡 升麻 桅子人 芍藥
通草 兩各四 黃芩 大青 杏人 去皮尖
生薑 各三兩 石膏八兩綿裹

右十味切以水一斗煎取三升半分四服日三夜一

又療舌上瘡方

猪膏一斤 蜜二升 甘草 如指節三寸

右三味相和煎相得即含棗許嚥之日三差止

咽喉舌諸疾方七首

千金喉舌諸疾方

松子 苦芥子

擣以苦酒和貼上

又方　麥麪以苦酒和塗之痛止

小品療喉諸病方

雞子一枚破以黃白攪吞之差

文仲療咽喉舌諸方

瓜耳下張口解間突處痛爪勿止兩三食久即得咽喉開

又方　隨所近左右刺手中指爪甲下令血出當先縛中指令血聚然刺之

備急療急喉咽舌病者方

隨病所近左右以刀鋒裁刺手大指甲後爪中令出血即愈

又方　病人卧急爪其蹠心隨所近左右以差爲良

口脣舌鼻雜療方一十四首

廣濟療疳蟲蝕脣鼻齒口及餘處皆効方

石硫黃研　乾漆熬　文蛤燒作灰

右三味各等分絹篩之每用減取胡桃大麝香棗核大研和先拭上惡物血等然傅之日三

肘後療脣裏忽生丸核稍大方

以刀鋒決之令血出差

刪繁療舌主心藏熱即應舌生瘡裂破脣揭赤升麻泄勢煎方

升麻三兩　射干三兩　子蘗切一升　苦竹葉切五合

大青二兩　生蘆根　薔薇根白皮各切一升

生玄參汁五合　生地黃汁五合　赤蜜八合

右十味切以水四升煑七物取一升絞去滓下諸汁蜜等候成煎放冷以綿取之封貼舌上含之細細嚥之以差爲度良千金同

千金療舌上有瘡四五孔大如簪者出血如涌泉此心藏病治方

戎鹽 五分　黃蘗　甘草 二分炙　大黃 三分　桂心 二分　黃芩 各五分　人參 二分

右七味擣末蜜和丸以飲服十丸漸增之或燒鐵篦烙孔上

又療膀胱熱不已口舌瘡咽腫升麻煎方

升麻　大青　射干　玄參 各四兩　蜜 五合

右七味切以水七升煮六物取一升去滓下蜜煎成含之

以差即止

又療口傍瘡方

亂髮灰故絮灰黃連末各等分以傅瘡取差 蜀中有乾薑

又療脣邊生瘡連年不差方

以八月藍葉十斤擣汁澄取淀以傅之

又療脣舌忽生瘡方

燒雞舌香末綿裹傅之取差

又療脣黑腫痛痒不可忍方

取大錢四文於石上磨似泥或乾用臘月猪脂和塗之差

又方

以竹彈弓彈之要惡血出差

又療遠行脣口面爛破方

前臘月猪脂傅之差

又療冬月脣乾坼血出方

擣桃人以猪脂和塗

張文仲療舌強不能言方

礬石　桂心 各一兩

右二味擣末傅舌上差

必効療舌忽然麤麤滿口方

以釜下煤和鹽等分以塗舌腫令遍瀝清水塗之取差止

外臺祕要方卷第二十二

右從事郎充兩浙東路提舉茶鹽司幹辦公事趙　孟　校勘

外臺祕要方

二十三

癭瘤咽喉

癧瘻

Inches 1 2 3 4 5 6 7 8
Centimetres 1 2 3 4 5 6 7 8 9 10 11 12 13 14 15 16 17 18 19
TIFFEN® Color Control Patches © The Tiffen Company, 2007
Blue Cyan Green Yellow Red Magenta White 3/Color Black

外臺秘要方卷第二十三 癭瘤咽喉癧癭二十八門

朝散大夫守光禄卿直秘閣判登聞檢院上護軍臣林　億　等上進

癭病方一十八首

氣癭方一十首

五癭方八首

灸癭法一十三首

瘤方三首

白瘤及二三十年瘤方三首

喉痺方二十一首

咽喉中閉塞方三首

喉舌生瘡爛方八首

喉咽生瘡方四首

咽喉腫方五首

國立故宮博物院 NATIONAL PALACE MUSEUM

喉卒塞痛及卒毒攻痛方三首
懸癰腫方三首
咽喉雜療方四首
寒熱瘰癧方一十一首
瘰癧結核方四首
惡核瘰癧方四首
癰腫瘰核不消方五首
鼠瘻及瘰癧方一十一首
毒腫瘰癧方四首
灸瘰癧法六首
九瘻方三十五首
諸瘻方一十五首
腋臭方三十七首

漏腋方三首
七孔臭氣方三首
令人體香方四首
雜療汗出不止方一十首

瘿病方一十八首

病源瘿者由憂恚氣結所生亦由飲沙水沙隨氣入於脉搏頸下而成之初作與瘻相似而當頸下也皮寬不急垂搥搥然是也恚氣結成瘻者但垂核搥搥然無脉也飲沙水成瘻者有核癟癟然無根浮動在皮中又云有三種瘿有血瘿可破也息肉瘿可割之有氣瘿可具針之養生方云諸山水黑土中出泉流者不可久居常食令人作瘻病動氣增患出第三十一卷中

海藻一斤去鹵 清酒二升

海藻酒方

右二味以絹袋盛海藻酒漬春夏二日一服二合稍稍含咽之日三酒盡更以酒二升漬飲之如前滓暴乾末服方寸匕日三盡更作三劑佳崔氏文仲同

又方

昆布海藻等分末之蜜丸含如杏核大含稍稍咽汁日四五並出中卷

深師療癭方

桂心　昆布 洗　海藻 洗　甘草 炙

白麪 熬 各三分　龍膽　海蛤 研　土瓜根

半夏 洗　吳茱萸　牡蠣 熬 各一兩

右十一味爲散酢漿水服五分匕先食日三十日知盡藥愈節食鹽羊肉餳生葱松菜

又方

海藻 二分洗　龍膽 二分　昆布 二分洗　土瓜根 二分

半夏 二分洗　小麥麪 二分炒

右六味爲散先食酒服方寸匕日三十日知三十日愈忌羊肉餳並出第二十九卷中

小品癭病者始作與癭核相似其癭病喜當頸下當中央不偏兩邊也乃不急腄 直僞切重腄病也 然則是癭也中國人息氣結癭者但垂腄腄無核也長安及襄陽蠻人其飲沙水喜癭癭有核瘻瘻耳無根浮動在皮中其地婦人患之腎氣實沙石性合於腎則令腎實故病癭也北方婦人飲沙水者產乳其於難非針不出是以比家有不救者良由此也

療癭方

小麥 一升

淳苦酒一升漬小麥令釋漉出暴燥復漬使苦酒盡暴麥

燥擣篩以海藻三兩別擣以和麥末令調酒服方寸匕日三禁鹽生魚生菜猪肉肘後崔氏備急云療三十年癭疾集驗文仲范汪等同出第十卷中 肘後用海藻五兩

集驗療癭酒方

是水雨經露出柳根 三十斤

右以水一斛煮得五斗同米三斗釀之酒成先食服一升日三范汪同出第四卷中

崔氏海藻散療癭方

海藻 八兩洗去鹹汁 貝母 二兩 土瓜根 二分

小麥麴 二分炒

右四味作散酒服方寸匕日三

又方

秫米 三升依酒法炊

右一味取圓葉白楊皮十斤兩去上麁者愼勿令見風細切以水五升煮取二升濃汁漬麴末五兩用前件秫米依酒法酘之熟訖封塞一七日然後空腹服一大盞日再服三日內即効神驗無比並出第四卷中

張文仲隱居効驗療癭方

昆布 洗 松蘿 各三分 海藻 五分

右三味擣蜜丸如杏核大含咽津日三夜二大佳備急肘後同

又療癭司農楊丞服効第一方

昆布 六分洗 海藻 七分 松蘿 乾薑

桂心 各四分 通草 五分

右六味擣篩蜜丸如梧子一服吞七丸即佳在頸下癭處欲至食時即先飲少酒下却丸子然進食禁酢蒜鹽酪臭肉

倉米等若癰大者加藥令多耳差

又第二方

昆布 洗 海藻 一洗各一斤

右二味細切好酒五升浸七日量力耳數服酒盡以酒更浸兩遍藥力盡當以此酒下前丸藥益善備急肘後同

又方

小麥 三升

右以三年米醋三升漬麥暴乾乾更浸使醋盡又暴乾擣篩爲散別擣昆布爲散每服耳匙散二匕昆布散一匕旦飽食訖清酒和服之若不能飲酒者以水和服亦得服盡即差多服彌善無所禁但不用舉重及悲啼煩惱等事肘後備急集驗同

又含丸方

檳榔 人三兩 馬尾海藻 三兩洗 昆布 三兩洗

右三味末之蜜丸如雞子黃大每日空腹含一丸徐徐令津液取汁咽之忌鹽並楊丞方服驗肘後備急同並出第六卷中救急療癭要切方

鼠粘草根 一大升陽洗

右細切除皮者一升一物以水三升煮取一升半分溫三服服相去如人行四五里一服宜頓服六劑病即差一方削除皮細切取三大升擣篩爲散蜜和丸如梧子一服二十九日再服之稍稍加至三十丸以無灰酒進之出第五卷中古今錄驗療氣癭方 晉州熙公奏徐公方

問荊 一兩出海島 羯羊癰 五具去脂炙 白斂 椒目 甘草 炙各一分 小麥麴末 二兩熬

右六味擣篩爲散羊癰一種別擣爲末相和好漿浸更擣作丸

如小棗大一服五丸無禁

又方 懸令

羊癦一百枚煖湯浸去皮日一具七日含便差
忌慎如常藥法

又方

取羊癦一具去脂炙大棗二十枚去皮作丸服

又療癭海藻散方

海藻 十分洗 昆布 一兩洗 海蛤 一兩研 通草 一兩
菘蘿 洗 乾薑 桂心 各一兩

右七味下篩酒服一錢匕日三出第四十一卷中 肘後無乾薑有白斂

廣濟療氣癭氣肖腸滿塞咽喉項頸漸麤昆布丸方

昆布 二兩洗去鹹汁 通草 一兩 羊癦 二七枚炙

馬尾海藻 一兩洗去鹹汁 海蛤 一兩研

右五味蜜丸如彈子細細含咽汁無食前後忌生菜熱麪炙肉蒜笋

又療冷氣築咽喉噎塞兼癭氣昆布丸方

昆布 八分洗 乾薑 六分 犀角 六分屑

吳茱萸 四分 人參 八分

葶藶子 六分熬 杏人 八分去皮尖熬

馬尾海藻 四分洗

右八味擣篩蜜丸如梧子空腹以飲服忌生冷熱麪炙肉魚蒜笋粘食陳臭等

又療氣妨塞方

昆布 三兩洗 菘蘿

通草

柳根鬚 各三兩近水生者

右四味擣篩蜜丸如彈丸大以海藻湯浸細細含之咽盡勿停忌舉重生嗔憂悲等

又療癭細氣方

昆布 十二分 洗 馬尾海藻 十分 洗 杏人 各八分 去皮尖 熬
通草 麥門冬 去心 連翹子 六分
乾薑 橘皮 各六分 茯苓 八分 松蘿 三兩

右十味合乃以鹵微微嚼藥袋子汁出入咽中日夜勿停看有問荆加四分佳忌嗔及勞油膩粘食並出第二卷中

深師蘇子膏療氣癭方

臘月猪脂 一升 蘇子 桂心 大黃
當歸 乾薑 橘皮 蜀椒 汗 各三分

右八味切以水六升煮取三升去滓內猪脂消盡服差忌生葱出第二十九卷中

崔氏云凡水癭氣癭可差石癭不可治療氣癭方

平旦手挽癭令離項摺 他勞切 其下根脉斷愈一日一度摺易愈者七日如難差者三七日愈

又方

昆布 二兩 洗 海藻 二兩 洗 龍膽 一兩 馬刀 半兩 炙
海蛤 半兩 研 大黃 一分 熏黃 半兩

右七味擣蜜丸如梧子大破除日以綿裹一丸含咽津朝暮空腹服忌五辛猪肉

又方

海藻 二兩 洗

右一味以淳酒四升漬三宿漉去滓細細煖含咽之盡即更造取差爲度范汪同並出第四卷中

必効主氣癭方

白頭翁 半兩 昆布 十分 洗 海藻 七分 洗 通草 七分
玄參 連翹子 各八分 桂心 三分 白斂 六分

右八味擣篩蜜丸如梧子五丸若冷用酒服禁蒜麪猪魚生葱出第五卷中

古今録驗療癭有在咽喉初起游氣去來陰陽氣相搏遂停住喉中前不去腫起如斛羅諸療不差小麥湯方

小麥 三升　昆布 二兩 去鹹洗　附子 炮　海藻 洗各二兩　生薑 五兩　半夏 洗五兩　厚朴 炙一兩　橘皮　白前 三兩　杏人 一百枚 去尖皮

右十味切以水一斗煮取三升半分五服相去一炊頃忌猪羊肉餳冷水出第四十一卷中

五癭方八首

深師五癭丸方

取鹿癰以酒漬令沒炙乾內酒中更炙令香咽汁味盡更易十具愈千金翼同出第二十九卷中

范汪療五癭方

昆布 三兩 洗　海蛤 二兩 研　松蘿 三兩　海藻 三兩 洗　通草　白斂　桂心 各二兩

右七味作散酒服方寸匕日三千金翼同出第四十二卷中

千金療石癭勞癭泥癭憂癭氣癭方

海藻 洗　龍膽　昆布 洗　礬石 燒　海蛤 研　通草　松蘿 各三分　小麥麴 四分 熬

右九味作散酒服方寸匕日三禁食魚猪肉五辛生菜羊肉餳十日知二十日愈

又方

昌蒲 二兩　海蛤 研一兩　白斂 一兩　海藻 洗一兩　松蘿 一兩　桂心 一兩　椒 汗一兩　羊癰 百枚

半夏一兩洗　續斷一兩　神麴三兩　到桂草一兩

右十二味擣作散以醬漬羊牛髓脂爲丸如梧子日服三丸忌羊肉生葱等翼同

又方

小麥麪一升　特生礜石一斤燒　海藻一斤洗

右三味三年酢一升漬小麥麪暴乾更漬令酢盡乾各擣下篩每服兩方寸匕日四五服含乃咽之忌薑辛生菜猪魚大誦大語吹火用氣翼深師用小麥麪一斗餘同並出第二十五卷中

千金翼五癭方

海藻一兩洗　昆布洗　半夏洗　細辛

土瓜根　松蘿各一兩　白斂　龍膽各二兩

海蛤二兩　通草二兩

右十味作散酒服方寸匕日再忌羊肉餳生菜葱不得勞動

又方

昆布二兩洗

右一味切如大指酢漬含咽汁盡愈

又方

海藻一斤　小麥麪一斤

右二味以三年酢一升溲麪暴令乾往復漬令酢盡作散酒服方寸匕日三忌怒出第十一卷中

灸癭法一十三首

千金灸諸癭法

灸肩髃左右相宛宛中男左十八壯右十七壯女右十八壯左十七壯再三以差止

又法

灸風府百壯風府夾項兩邊兩穴兩耳上髮際中

又法

灸大椎兩邊相去各一寸半小下垂各三十壯

又法

灸頸衝頸衝在伸兩手直向前令臂著頭對鼻所住處灸之各隨年壯凡灸五處九穴翼深師普同

又癭上氣并短氣方

灸肺俞一百壯

又癭上氣胥滿法

灸雲門五十壯

又癭惡氣方

灸胥堂百壯

又癭惡氣法

灸天府十五壯

又癭勞氣法

灸衝陽隨年壯在肘外屈橫文頭是 據此是曲池穴衝陽在足跌上

又療癭法

灸天瞿三百壯橫三間寸灸之

又癭氣面腫法

灸通天五十壯在耳上二寸

又灸癭法

灸中封隨年壯在兩足跌上曲尺宛宛中並出第二

十五卷中

又灸癭法

灸耳後髮際有一陰骨骨間有一小穴亦有動脉準

前灸大効出第六卷中已上穴所在具三十九卷明堂中

瘤方三首

肘後云皮肉中忽腫起初如梅李漸長大不痒不痛又不堅強按之柔軟此血瘤也不療乃至如盤大則不可復消而非殺人病爾亦愼不可破方乃有大療今如覺但依癭家療療若不消更引別大方出中卷

深師療瘤脂細瘤方

吳茱萸一分　礬石燒　芍藥　當歸
大黃　黃連
黃芩各二分

右九味合擣下篩和雞子塗著細故熟布上隨瘤大小薄厚貼之燥輒易之著藥當熟作膿脂細細從孔中出探知膿血盡著生肉膏若膿不盡復起故也生肉膏方如左又生肉膏療癰瘤潰漏及金瘡百瘡悉療之方

真當歸　附子炮　芍藥各一兩　薤白二兩
生地黃三兩　甘草　白芷

右七味咬咀以豬膏三升半合微火煎白芷黃去滓稍以傳瘡上日三良出第二十九卷中千金並同

千金云凡肉瘤勿療療則殺人愼之愼之出第二十五卷中

千金翼療瘤病方

麞鹿二種肉割如厚脯火炙令熱搦掩可四炙四易痛膿便愈不除更炙新肉用之良出第二十四卷中

白瘤及三三十年瘤方三首

千金翼白瘤方

先極搔刮以繩縛之即愈又取東向木空中水熟刮瘤上

洗之日三即愈

又方

白礬　硫黃　等分

右二味末以醋和封上並出第二十四卷中

千金陷腫散主二十三十年瘤瘻及骨瘤石瘤肉瘤膿瘤血瘤或大如杯盂外汁十年不差致有漏潰令人骨消肉盡或堅或耎或潰令人驚惕寐寤不安體中製掣縮愈而復發療之方　千金翼云陷耎散

烏賊魚骨一分　白石英二分　石硫黃一分

紫石英二分　鍾乳二分研　乾薑一兩

丹參三分　琥珀一兩研　大黃一兩

附子一兩炮　胡蘘屎一兩

右十一味爲散貯以韋囊勿令泄氣若瘡濕即傅之若瘡乾無汁者以豬膏和傅日三四以乾爲度若汁不盡者至五劑十劑止勿措意不作也著藥令人不疼痛若不消加芒消二兩益佳忌猪肉出第二十五卷中　翼無胡蘘屎

喉痺方二十一首

病源喉痺者喉裏腫塞痺痛水漿不得入也人陰陽之氣出於肺循喉嚨而上下也風毒客於喉間氣結蘊積而生熱故喉腫塞而痺痛脉沈者爲陰浮者爲陽若右手關上脉陰陽俱實者是喉痺之候也亦令人壯熱而惡寒七八日不治則死其湯熨針石別有正方補養宣導令附於後養生方導引法云兩手拓兩頰手不動樓肘使急腰內亦然住定放兩肋頭向外附膊腰氣散盡勢大悶始起來去七通去喉痺痺出第三

廣濟療喉痺急疼悶妨不通方

馬蘭根 切一升 升麻 三兩 瞿麥 二兩 射干 兩十
犀角 二兩屑 通草 二兩 玄參 三兩
右七味切以水八升煮取三升去滓細細含咽一日令盡得破
膿愼熱麪炙肉菹

又療喉痺方

馬藺子 八分 牛蒡子 六分
右二味擣爲散每空腹以煖水服方寸匕漸加至一匕半日
再並出第二卷中

肘後療喉痺痛水漿不下入七八日即殺人
療之方

巴豆 一枚開其口
右一味以綿裹極堅令有繩出外以巴豆內鼻中隨腫左
右時時吸氣半日許即差無巴豆用杏人以塞耳如

之文仲范汪同

又方

熬杏人熟擣蜜丸如彈子含咽其汁亦可擣杏人末
帛裹含之小品文仲備急范汪同

又方

礬石一兩水三升漬洗手足

又方

生地黃汁二升蜜三升合微火煎之取二升稍稍含之

又方

射干 當歸 各三兩
右二味切以水三升煮取一升稍稍含之吐去更含

又方

剥葫塞耳鼻孔日再易之有效

又方

昌蒲根嚼燒秤鎚令赤內一杯酒中沸止飲之文仲備急同

又療喉痺方
射干一片含咽汁
又方 升麻斷含之喉塞亦然
又方
桔梗三兩
右一味切以水三升煮取一升頓服之忌猪肉
又方
取芥子擣碎以水及蜜和滓傅喉下燥輒易
又傅用神効方
桔梗 甘草各一炙兩
右二味切以水一升煮取服即消有膿即出備急同忌猪肉
海藻菘菜
又療垂死者方

擣馬藺根一握少以水絞取汁稍稍咽之口噤以物拗灌
之神良
古今録驗雞子湯療喉痺方
半夏七方寸
右一味開雞子頭去中黃白盛淳苦酒令小滿內半夏末著
中攪令和雞子著刀子鐶令穩炭上令沸藥成置柸中及煖
稍咽之但腫即減忌羊肉餳肘後文仲同此與仲景苦酒湯同半夏不可作末
又療喉痺塞射干丸方
射干二兩 豉三合
犀角一兩 升麻二兩
芎藭 杏人去尖皮各一兩
甘草一兩炙
右七味擣下篩蜜和丸含之稍稍咽津日五六忌海藻菘菜
又射干湯療喉痺閉不通利而痛不得飲食者若閉喉并

諸疾方

當歸二兩　升麻一兩　白芷三兩　射干
甘草炙　犀角屑　杏人去尖皮各一兩

右七味切以水八升煮取一升半分服神良忌海藻菘菜出第二十九卷中

近効療喉痺方

大附子一箇刮去皮作四片

右一味以蜜塗火上炙稍熱即含咽汁甜盡又取一片準前含如已作頭即膿出如未作頭立消神驗忌猪肉冷水

又方　朴消一兩細細含咽汁一食頃差

又若腫全盛語聲不出者方

大附子一枚炮令裂削去皮切如豆

右一味含一塊咽汁半食間即差烏頭亦得忌猪肉冷水

咽喉中閉塞方三首

廣濟療咽喉中塞鼻中瘡出及乾嘔頭痛食不下方

升麻　通草　黃蘗　玄參各八分
麥門冬十分去心　竹茹　前胡各六分　芒消十分

右八味切以水八升煮取二升五合去滓內消溫分三服服別如人食頃自利去消

又方

生雞子一顆開頭取白去黃著米酢拌煻火燠沸起攃下沸定更三度成就熱飲酢盡不過一二即差並出第二卷中

近効療喉痺喉咽塞喘息不通須臾欲絕神驗方

馬藺根葉二大兩

右一味切以水一大升半煮取一大盞去滓細細喫須臾即通

絡石草亦療煎法分兩亦同
喉舌生瘡爛方八首
肘後療喉口中及舌生瘡爛方
舍好淳苦酒即愈文仲備急同
又方 酒漬蘘荷根半日含漱其汁
又方
杏人二十枚 甘草十一寸 黃連一分
右三味末綿裹含之千金同
又方
礬石二兩燒去汁 黃連一兩末一分
右二味同研內口中令布瘡上
又方
黃連一兩

右一味切以水三升煮取一升稍稍舍冷吐忌猪肉冷水
張文仲療口中及舌生瘡爛方
取牛膝根酒漬含漱之無酒者但亦取舍之肘後同
又方
剉黃蘗含之肘後同並出第七卷中
備急療喉中及舌生瘡爛方
剉薔薇根濃煮汁含漱之冬用根夏用枝葉文仲肘後
同出第四卷中
咽喉生瘡方四首
廣濟療咽中生瘡吐血不下食方
生地黃五兩 玄參 雞蘇各三兩
茯苓 麥門冬去心各三兩 青竹茹
升麻
右七味切以水八升煮取二升五合去滓分溫三服服相去如

人行七八里不能多服舍細細咽亦得忌生冷熱麪炙肉油酢出第五卷中

千金療口中塞及咽喉不利生瘡口燥膏方

猪膏一斤　白蜜一斤　黃連一兩

右三味合煎去滓攪令相得含如半棗日四五度

又療熱病口爛咽喉生瘡水漿不得入膏方

當歸　射干根　白蜜四兩

右五味切以猪膏四兩先煎之成膏下著地勿令大熱內諸藥微火煎附子色黃藥成絞去滓內蜜復上微火煎令相得盛器中令凝取如杏子大含之日四五度稍稍咽之並出第六卷中

古今録驗升麻湯療咽喉生瘡方

甘草一兩炙　升麻各一兩　附子半兩炮

石膏碎絹裹　牡丹皮各一兩

右四味切以水七升煮取三升一服七合日三忌海藻菘菜出第二十九卷中

咽喉腫方五首

肘後咽喉卒癰腫食飲不過方

用薤一把擣傅腫上冷復易之用苦酒和亦佳范汪同又方　吞薏苡人子二枚

延年療喉中熱腫方

鼠粘根切一升

右一味以水五升煮取三升去滓分溫三四服忌蒜麪出第十九卷中

古今録驗羚羊角豉湯療喉痛腫結毒氣衝心胷方

豉一升綿裹半　羚羊角屑二兩　升麻四兩　杏人一兩去尖皮

芍藥三兩

梔子 七枚 甘草 炙二兩

右八味切以水七升煮取一升半去滓分三服忌海藻菘菜

又五香湯療諸惡氣喉腫結核方

沈香 二兩 薰陸香 一兩 麝香 一兩 青木香 二兩 雞舌香 二兩

右五味以水五升煮取一升半去滓分三服並出第二十九卷中

喉卒塞痛及卒毒攻痛方三首

范汪療卒喉中塞痛不得飲食方

取敗筆一枚燒屑以漿飲服一方寸匕良驗出第十五卷中

文仲療侯中卒毒攻痛方

章陸根切炙令熱隔布熨之冷轉易立愈姚云苦酒熱熬傳喉亦療喉痺肘後小品同

又方 擣艾傳之並出第七卷中

懸癰腫方三首

肘後療懸癰腫卒長數寸如指隨喉出入不得食方

開口捧頭以筯抑舌及燒小鐵於管中灼之令破止若不須爲苦可三爲之寧小根不盡勿大畢以鹽隨烙處塗之

又方

擣鹽綿纏筯頭點鹽傳以揩之日六七度文仲備急同

千金療懸癰垂暴腫長方

乾薑 半夏 洗等分

右二味末之以少著舌本出第六卷中翼同

咽喉雜療方四首

范汪療咽喉不利下氣丸方

射干根　附子炮　人參

杏人去尖皮熬各一分

右四味合擣下篩蜜丸如梧子含一丸咽汁日三夜一忌猪肉冷水千金同

又療口中咽喉不利當歸含丸方

當歸末二兩　杏人一兩熬去皮尖

右二味擣合下篩以蜜和爲丸如梧子二丸含漸漸咽汁日三夜再

又療咽喉中痛不利丸方

升麻　甘草炙　鬼臼　射干根

丹砂各一兩　雄黃一兩　杏人一十枚去皮尖　麝香半兩

右八味擣下篩和以蜜丸如梧子飲服一丸日三漸加之酒下亦得咽痛失聲不利用良忌海藻菘菜千金同出第五十卷中

崔氏療尸咽咽內瘡痛欲失聲方

桂心二兩　杏人去尖皮熬一兩　燕薁一兩

右三味擣末合和綿裹含如杏人許咽汁消盡更含日三夜二忌膩食以外無忌出第四卷中

寒熱瘰癧方一十一首

病源此由風邪毒氣客於肌肉隨虛處而停結爲瘰癧或如梅李等大小兩三相連在皮間而時發寒熱是也久則變膿潰成瘻也其湯熨針石別有正方補養宣導今附於後養生方道引法云踑踞以兩手從脚入據地曲脚加其上舉兄其可用行氣愈瘰癧乳癰出第三十四卷中

甲乙經寒熱瘰癧在於頸腋者皆

何氣所生岐伯對曰此皆鼠瘻寒熱之氣也稽留於脉而不去者
也鼠瘻之本皆在於藏其末上出於頸腋之間其浮於脉中未著
於肌肉而外爲膿血者去易問曰去之奈何對曰請從其未引
其本可使衰去而絶其寒熱審安其道以予之徐往徐來以
去之其小如麥者一刺知三刺而已決其生死法反其人目視之
其中有赤脉從上下貫瞳子見一脉一歲死見一脉半一歲
半死見二脉二歲死見二脉半二歲半死見三脉三歲死此
赤脉不下貫瞳子者可療出第八卷中千金同
廣濟療瘰癧丸方

鸛骨 狸骨 並炙 射干 玄參
升麻 炙 青木香 沈香 犀角 屑
丁香 羚羊角 屑 丹參 甘草 炙各四分
人參 砂參 各三兩 獺肝 六分 連翹子 六分

光明沙 二分研
右十七味擣篩蜜丸以飲服十五丸日二服漸加至三十丸空
腹服之不利忌生冷油膩血食并酢熱肉海藻松菜粘食
陳臭生血物等
又療瘰癧方

連翹子 射干 玄參 芍藥
青木香 芒消 升麻 梔子人 擘
前胡 當歸 甘草 炙 大黃 各二兩
右十二味切以水一斗煮取三升分三服服別相去如人行六七
里快利忌生冷猪肉海藻菘菜蒜酢並出第五卷中
劉涓子療寒熱瘰癧散方

狸骨 五兩炙 烏頭 七枚炮 黃連 七分
右三味擣下篩先食以酒服一錢匕日三良忌猪肉冷水范

汪同出第十卷中

千金療瘰癧方

白殭蠶爲散以水服五分匕日三十日差深師救急同

又方 於患人背兩邊腋下後文上隨年壯灸之

又方 灸耳後髮際七壯

又方

槲白皮三斤

右一味細切以水七升煮取三升去滓眞珠砂方寸匕和汁一升旦向日服之強行須臾吐胤出三朝服良

又方

狸頭一枚灸擣下篩旦白飲服方寸匕日再服之

又方 狼糞灰封上良

又療寒熱瘰癧散方

連翹 土瓜根 龍膽

黃連 括樓 苦參

狸頭骨一枚灸 芍藥 常山皮各一兩

右九味擣下篩酒服五分匕日三忌猪肉冷水諸集驗古今録驗同一方云無狸頭骨加之名狸頭散餘同並出第二十四卷中

救急療瘰癧方

馬齒陰乾燒灰臘月猪膏和之以煖泔清洗瘥拭

乾傅之日三出第三卷中

瘰癧結核方四首

廣濟療瘰癧息肉結硬薄方

白斂 甘草炙

大黃各三兩 玄參三兩 青木香 芍藥

右六味擣爲散少減以少酢和如稀泥塗故布貼上乾易之勿停忌猪肉五辛熱肉飲酒熱麪等

又瘰癧結核令消散方

黃耆 七分　玄參 八分　連翹子　人參
升麻　青木香　茯苓　蒼耳子
甘草 炙　朴消　桂心 各四分　枳實 炙去穰
大黃　羚羊角 屑　麥門冬 去心各五分　鼠粘子
苦參 各九分

右十七味擣蜜丸如梧子以酒下十九日夜三四漸加至二三十丸以知爲度忌生冷猪肉海藻菘菜酢生葱蒜陳臭等並出第五卷中

肘後療頸下生瘡癧瘰如梅李宜使消之方

海藻 一斤洗

右一味以酒三升漬數日稍稍飲之文仲備急等同

又方

人參　甘草 炙　乾薑　白斂 各四分

右四味擣篩酒服方寸匕日三忌海藻菘菜劉消子文仲備急同出第六卷中

惡核瘰癧方四首

文仲五香連翹湯療惡肉惡脉惡核瘰癧風結腫氣痛方

青木香　沈香　雞舌香 各二兩　麝香 半兩
薰陸香 一兩　射干　桑寄生　獨活
紫葛　升麻
大黃 三兩　淡竹瀝 二升　通草　連翹 各二兩

右十四味切以水九升煮取減半內竹瀝更煮取三升分三服忌五辛古今録驗同出第五卷中 千金方無紫葛雞舌香有丁香

延年丹參湯療惡肉核瘰癧諸風氣結聚腫氣諸病並主之方

蒴藋　丹參各二兩　甘草炙　秦艽

獨活　烏頭炮　牛膝各一兩　躑躅花

蜀椒各半兩汗

右九味切以水八升煑取三升温服一升古今録驗有白及餘並同忌海藻菘菜猪肉冷水

又玄參湯主惡核瘰癧風結方

玄參　升麻　獨活　連翹子各二兩

木防已　菊花各一兩

右六味切以水八升煑取三升分服一升日三文仲同

又丹參膏主惡肉結核瘰癧脉腫氣痛方

丹參八分　白斂　獨活　連翹子

白及各四分　升麻　蒴藋各六分　防已

玄參　杏人各五分去皮尖

右十味細切以生地黄汁淹漬一宿以鍊成猪膏四升微火煎五上五下藥成絞去滓以摩病處日三四

癰腫瘰癧核不消方五首

經効犀角丸療瘰癧方

犀角四分　升麻三分　大黄六分　牛蒡子八分

烏蛇十分炙去頭尾　玄參八分

右六味末之蜜和丸如梧子大每日至午後煎牛蒡湯下三十五丸

又方

龍骨八分　牡礪八分熬

右二味末之酒下三錢匕日三度良

又大黃膏方

大黃六分　附子四炮分　細辛三分　連翹子四分　巴豆一分

右五味以苦酒浸一宿以臘月猪膏煎三上三下去滓以綿濾之用傅之日三五度塗之良

集驗療寒熱瘰癧散方

連翹六分　土瓜根四分　龍膽五分　黃連四分　苦參六分　栝樓四分　芍藥五分

右七味爲散食後温酒下五分匕日三

又方　陵鯉甲二十一枚燒擣末傅瘡上效千金同

鼠瘻及瘰癧方二十一首

文仲療瘰癧方

苦參四大兩擣末生牛膝和丸如梧子食後煖水下十丸日三服

又方

昆布四分　海藻四分

右二味各洗去鹹擣末蜜和丸如杏核許大含之日三度良差

救急療鼠瘻久不差方

取狼鼠不限多少常作羹粥任喫之必驗千金經效同

范汪療鼠瘻瘰癧方

取臘月猪膏正月鼠頭燒令作灰以膏和傅之愈若不差者瘰癧右灸右肩頭三指度以下拍灸炷皆如雞子大良若不能堪者可如中黃亦可已試有良驗

又療頸鼠瘻累累者方

貝母　乾薑　桂心　蜀椒各一分汗

葉本

右五味擣下篩先食吴茱萸一分以酒服一撮忌生葱

又療鼠瘻瘰癧身熱方

猪椒二十斤

右一味以水淹足煎熟去滓置瓶中覆瓶口以瘡當上熏候熱極乃止痛膿血鼠當從瘡出便愈

又寒熱鼠瘻瘰癧散方

狸骨炙　龍骨各五分　躑躅熬半兩　鼠粘子

當歸　王不留行　土瓜根各一兩

右七味擣合篩先食酒服方寸匕日再夜一出並第四十二卷中

集驗療鼠瘻及瘰癧膏方

白馬牛羊猪雞等矢屑各一斤

漏蘆　藁本各二斤

右七味並於石上燒作灰研絹篩之以猪脂一升三合煎亂髮一兩半令沸髮盡乃内諸藥屑微火上煎五六沸藥成先去瘡上痂以鹽湯洗新綿拭瘡令燥然後傅膏若無痂猶須湯洗日再若著膏當以帛覆無令風冷神驗瘰癧以膏傅上亦日再古今録驗范汪同

又療寒熱瘰癧散方

白曾青半兩　當歸　防風　括樓根

芎藭　黄耆　狸骨炙　甘草炙各二兩

細辛　乾薑　露蜂房各一兩炙　礜石燒半日

大附子炮　荏子各半兩　斑猫去首足羽熬　芫青去首足羽各五枚熬

右十六味擣下篩爲散以酒服一錢匕日再忌猪肉冷水海藻菘菜古今録驗范汪同並出第八卷中

又療鼠瘻方

蛇腹中鼠蝦蟇燒末酒服方寸匕甚効

又方

以槲葉擣末傅腫上熱炒鹽熨之即消良効並出第五卷中

毒腫瘰癧方四首

崔氏大五香湯療毒氣苦肌肉中腫痛結脉寒熱如瘰癧痛不可近急者數日殺人苦心煩悶便當急速與湯并以滓薄腫脉上方

青木香　雞舌香　沈香　升麻各五分

霍香　犀角屑　吳茱萸　桂心

麻黃　甘草炙各三分　薰陸香四分　細辛二分

右十二味㕮咀以水七升煑取二升分三服不差復合若嗇嗇惡寒加附子中形者一枚炮令坼八破用忌生冷菘菜海藻猪肉冷水生菜五辛古今録驗同

又五香湯療毒腫瘰癧方

麝香研　青木香　雞舌香　霍香

薰陸香　當歸　黃芩　升麻

芒消各三分　大黃五分

右十味㕮咀以水六升煑取二升去滓内消分二服相去如人行七八里再服諸卒尸注惡氣亦療出第五卷中

經心録射干湯療惡毒身強痛瘰癧方

射干　桂心各二兩　麻黃去節　生薑

甘草炙各四兩　杏人四十箇去皮尖

右六味切以水四升煑取三升去滓分三服忌海藻菘菜出第五卷中

又升麻湯療風毒咽水不下及瘰癧腫方

升麻　芍藥各四兩　射干三兩　杏人去尖皮三兩　麻黃去節二兩　甘草炙二兩　楓香　葛根各三兩

右八味切以水八升煎取半分三服忌海藻菘菜出第三卷中

灸瘰癧法六首

千金灸瘰癧法

又法

擣生韋陸根捻作餅子置漏上以艾炷灸餅子上乾熟易之灸三四炷

又法　灸五里大迎各三十壯

又法

葶藶二合　豉升

右二味合擣令極熟作餅如大錢厚二分許取一枚當瘡孔上作艾炷如小指大灸餅上三壯一日易三餅九炷隔三日一灸翼同古今録驗兼主瘻不可灸頭瘡葶藶氣入腦殺人劉消子同

又法

一切瘰癧在項上及髑處但有肉結凝以作瘻瘡及癰節者以獨頭蒜截兩頭却心作孔大艾炷勝蒜大小貼瘡子上灸之勿令上破肉但取熱而已七壯一易蒜日三易日日灸之取消止翼同

又方

七月七日日未出時取麻花五月五日取艾等分合擣作灶灸瘡子一百壯並出第二十四卷中

九瘻方三十五首

廣濟療瘻有九種不過此方

芫青四十枚去足羽熬　海藻八分洗　昆布八分洗　雄黃研八分

狸骨炙五分　牡蠣四分熬　地膽二十枚熬　青木香三分

右八味擣篩爲散酒服一錢匕日二服病從小便出如爛筋忌生冷粘食猪魚肉陳臭物出第五卷中

劉涓子療鼠瘻方

死蜣蜋燒作灰

右一味苦酒和塗之數過即愈先以鹽湯洗古今録驗千金同

又方

五月五日樓桃擣末先鹽湯洗拭之令乾以末傅瘡上樓桃未詳

又方

烏頭炮　附子炮各二兩

右二味㕮咀著五升淳苦酒中漬之待乾復內苦酒中燥復內以苦酒盡暴令乾擣末酒服方寸匕日三忌猪肉冷水等

又張子仁療鼠瘻要方

柞木皮五升

右一味以水一斗煑熟去皮煎令汁得二升稍稍服盡當有宿肉出即愈備急文仲古今録同並出第六卷中

肘後療若鼻內肉外查瘤膿血出者是蜂瘻方

取蜂房火炙焦末酒服方寸匕日一

深師療鼠瘻方

鰻鱺魚□□炙令焦　野猪皮□□□□□　斑猫二十枚去羽首足熬

瞿麥一兩　巴豆□□□□□□　五月五日蟾蜍一箇炙

臈月猪脂五兩

右十味擣野猪皮下篩合諸藥更擣下篩内鰻鱺魚以膏和擣千杵平旦未食服如梧桐子二枚覺者寒熱不覺暮投明日旦起更服三丸稍稍增之愼勿食熱食煩悶殺人蟲當從小便出以坩盛之尿便視乃有百數耳不可以見亦大便出此方驗服百要愈忌猪肉蘆笋等

又方

馬齒礬石燒　真珠粉

右二味擣下篩爲散厚塗瘡上不過三愈

又方

松脂　硫黃　狼毒　各二兩

猪腦一具　白斂二兩

右五味熬猪腦取汁狼毒白斂咬咀以水三升煮取一升内腦汁中煎令得五合細末硫黃松脂下篩内中攪令相

得綿裹内瘡中七日知一七日病除神良

集驗凡有九種瘻

一曰狼瘻始發於頸頭腫有根起於缺盆上轉連耳本種大此得之因憂恚氣上不得下其根在肺空青主之商陸爲佐

二曰鼠瘻始發於頸無頭尾如鼷鼠瘻核時上時下使人寒熱脫肉此得之由食大鼠餘毒不去其根在胃狸骨主之知母爲佐

三曰螻蛄瘻始發於頸項狀如螻蛄腫潰連生瘡其汁赤黃得之食瓜螻蛄餘毒及果實不去核其根在大腸茬子主之桔梗爲佐

四曰蜂瘻始發於頸瘰癧三四處俱腫起相連潰潰移此得之多飲流水水有蜂餘毒不去其根在脾雄黃主之黃芩爲佐

五曰蚘蜉瘻始發於頸初得之如傷寒此得之因飲食中有蚘蜉毒不去其根在腎礬石主之防風爲佐

六曰蠐螬瘻始發於頸上下無頭尾如棗核塊塊多在皮中使人寒熱心痛滿此因憙怒哭泣得之其根在心礬石主之白朮爲佐

七曰浮疽瘻始發於頸如兩指使人寒熱欲卧此得之因思慮憂憶其根本膽地膽主之甘草爲佐

八曰瘰癧瘻始發於頸有根初苦痛瘰癧覺之使人寒熱得之新沐頭濕結髮汗流入於頸所致其根在腎雌黃主之芍藥爲佐

九曰轉脉瘻始發於頸如大豆浮在脉中濯濯脉轉苦驚惕身如振寒熱始得之時驚卧失枕其根在小腸斑猫主之白芷爲佐療瘻九種方

空青研鍊之　商陸根　狸骨炙　知母

荏子　桔梗　雄黃　黃芩

礬石燒　防風　礬石燒汁盡　地膽熬

白朮　甘草炙　雌黃　芍藥

斑猫去足羽熬　白芷各二分

右十八味擣其論病者特加其分餘種令分等細篩末空青最在後內之苦酒服一刀圭日三服三十日知五十日愈七十日平復病者百日禁食魚肉忌生菜桃李雀肉海藻菘菜犬肉生血物餘無所忌二大豆爲一刀圭小兒服之半大人全服八歲以下寧從少起過度令人淋淋即減之出第九卷中

千金問曰何謂九瘻荅曰一曰狼瘻二曰鼠瘻三曰螻蛄瘻四曰蜂瘻五曰蚍蜉瘻六曰蠐螬瘻七曰浮沮瘻八曰瘰癧瘻九曰轉脉瘻謂之九瘻

又療狼瘻發於頸頭腫有根起於缺盆上轉連延耳根腫大此得之因憂恚氣上不得下其根在肺空青主之商陸爲佐方

空青研二分　蝟腦二分乾之　獨活一分　蝟肝一具乾之

芎藭半兩　女婦草一分　黃芩　鼈甲炙

斑猫去翅足熬　乾薑　當歸　苗香

礬石燒　地膽各一分　蜀椒三十枚汗

右十五味作散下篩酒服方寸匕日三十五日即止忌生血物莧菜劉消子古今録驗同

又療鼠瘻發於頸無頭尾如鼷鼠使人寒熱此得之因食大鼠餘毒不去其根在胃狸骨主之知毋爲佐方

陵鯉甲炙　山龜殼炙　甘草炙　桂心

雄黃　乾薑等分

右六味作散下篩服方寸匕日三蜜和內瘡中無不愈先炙作瘡後與藥良忌海藻生葱劉消子備急古今録驗文仲同

又療鼠瘻瘡差復發及不愈出膿血不止方

以不中水猪脂吹咀生地黃內脂中令其脂與地黃足相淹和煎六七沸去滓桑灰汁淨洗瘡去惡汁以地黃膏塗上日一易范汪同

又療鼠瘻方

得蛇虺所吞口中鼠燒末服方寸匕日再不過三服此大驗難過耳并傳瘡中范汪同

又療鼠瘻方

死鼠一枚中形者　亂髮如雞子一枚

右二物以臘月猪膏令淹鼠髮煎之令其鼠髮都盡消膏成分作二分一分稍稍塗瘡一分以酒服之即愈矣鼠子當從瘡出神良祕不傳翼備急文仲集驗范汪同

又療蝼蛄瘻發於頸項狀如蝼蛄腫漬連生瘡其汁赤黃此得之食瓜蝼蛄餘毒及果實不去核其根在大腸荏子主之桔梗爲佐方

桂心　乾薑

桔梗　礬石燒

獨活 各一分　附子 一分炮　椒 一百粒汗　苦蘞 半分

龍骨 半分　荏子 一分

右十味擣下篩棗二十枚合擣以酢漿丸如大豆温漿下五丸忌猪肉冷水生葱生菜古今録驗劉消子同

又方

槲葉灰先以坩清煮槲葉取汁洗拭乾內灰瘡中

又療蜂瘻發於頸瘰癧三四處俱腫起相連潰潰移此得之飲流水有蜂毒不去其根在脾雄黄主之黄芩爲佐方

蜂房 一具炙　鼈甲 一分炙　椒 一百粒汗　乾薑 一分

苗香 一分　吳茱萸 二分

右六味擣下篩作散傳瘡孔中日十度十日止忌菰菜

又療蜂瘻初生時狀如桃而痒搔之則引大如雞子如覆手者方

敖鹽熨之三宿四日不差至百日成瘻其狀大如四五寸又廣三寸中生蜂作孔乃有數百治法以石硫黄隨多少然燭燒令汁出著瘡孔中須臾皮中見蜂數十唯蜂盡即差

又療蚍蜉瘻發於頸初得如傷寒此因食中有蚍蜉毒不去其根在腎磐石主之防風爲佐方

桃白皮 一分正旦取　白朮 四分　知母　雌黄

乾地黄　獨活　青黛　班猫 去首羽足熬

白芷　柏脂　芍藥　海藻 一云海苔

當歸 各一分　蝟皮 四分炙　椒 一百去汗

右十五味擣下篩作散服一錢匕日三忌桃李雀肉蕪荑等劉消子古今録驗同

又療蟒蟒瘻發於頸無頭尾如棗核塊塊多在皮中使人寒熱心痛滿此因喜怒哭泣其根在心磐石主之白朮爲佐方

白朮一分　礬石一分　空青兩三分　當歸二分
細辛一分　蝟肉炙　枸杞根　斑猫去翅足熬
地膽各一分熬　乾烏腦三大豆
右十味擣下篩散服方寸匕日三酢漿服之忌生菜桃李雀肉生血物等病在上側輸卧在下高枕卧使藥流下劉涓子古今録驗同
七曰浮沮瘻發於頸如兩指使人寒熱欲卧得之因思慮憂憶其根在膽地膽主之甘草爲佐方
雄黃一分　乾薑一分　龍膽二分一作龍骨　石決明
續斷　菴藺子根各分　細辛二分　大黃半分
地膽一分熬
右九味擣下篩爲散傅瘡日四五忌生菜劉涓子同古今録驗無雄黃有硫黃餘同
又療瘰癧瘻發於頸有根初苦痛歷歷覺之使人寒熱此得之新沐頭濕髻髮汗流入於頸其根在腎雌黃主之芍藥爲佐方
茯苓　續斷　礬石燒令汁盡　乾薑
雌黃　芍藥　桔梗　椒汗
乾地黃　常山　空青　狸肉
烏腦并腎肝　斑猫去翅足熬　虎指各一分一云虎腎　附子一兩炮
礬石二分燒半日
右十七味擣篩爲散蜜丸如大豆夜酒服十丸日三忌猪肉冷水生葱生菜生血物蕪荑酢物古今録驗同
又療轉脉瘻發於頸如大豆浮在脉中濯濯脉轉苦驚惕身如振寒熱得之於驚卧失枕其根在小腸斑猫主之白芷爲佐方
綠青二分　礬石半分燒半日　防風一分　甘草半分炙
大黃二分　桂心二分　人參二分　當歸二分
升麻一分　地膽一分熬　白朮一分　鍾乳一分研

斑猫 一分去翅足熬　白芷 一分　續斷 一分　麝香 一分
麥門冬 一分去心

右十七味擣下篩蜜丸酒服如大豆十九日三勿食畜米愼房百日忌海藻菘菜桃李雀肉生葱劉消子古今録驗同並出第二十四卷中

崔氏療九種瘻方

芫青 二十枚去足翅熬　地膽 十枚去足羽熬　斑猫 三十枚去翅熬
蜈蚣 一枚肥大者折取一寸半微火熬　生犀 如棗核大屑
豉心 四十九粒　大豆黃 一百枚生用　牛黃 棗核大

右八味擣篩蜜丸如梧子初欲服藥少夜食明旦飲服二九須臾可煮酢漿薄粥稍稍冷飲之其瘻蟲有形狀皆從小便出至日西甚虛悶可煮湯飲食菖蒲菜羹醬食之自餘脂膩醋脯一名口味五辛果子之類並不得食久強壯日一服人弱兩三日一服服藥以瘡差蟲盡爲度若差仍作二十日許將息藥欲盡豫合勿使斷絶藥氣不能將息便不須服忌猪肉冷水救急千金同出第五卷中

張文仲療鼠瘻方

石南　生地黃　苦參 三斤　露蜂 五兩　麴 二升
茯苓　黃連 各二兩　雌黃

右五味作散傳瘡口再忌猪肉燕菓大驗備急同

又療鼠瘻諸惡瘡方

右三味以水三斗漬藥三宿去滓黍米二升釀熟飲日三一方得蝟皮一具劉消子同並出第五卷中

備急劉消子鼠瘻方

山龜殼 炙　桂心　雄黃
乾薑　狸骨 炙　甘草 炙

右六味等分擣篩爲散飲服方寸匕日三蜜和內瘡中無不愈先炙作瘡後與藥良忌生葱海藻菘菜

又方

礬石 三分燒　斑猫一分去首足羽熬

右二味擣下篩用酢漿服半匕須臾蟲從小便出刪繁文仲同出第五卷中

古今録驗療鼠瘻麝香塗方

麝香 研　雌黃 研

右二味等分並爲散取蝦蟇背白汁和塗瘡孔中日一度

又療鼠瘻著頭生小者如杏大者如柰方

斑猫一分去首足羽熬　牡蠣二分熬　海藻四分洗去鹹味

右三味擣下篩酒服五分匕日三病當從小便出如魚胞忌蒜並出第四十一卷中

諸瘻方一十五首

劉涓子瘻腫病方

斑猫四十枚去足翅熬　桂心四分　芫青十枚去足翅熬　葛上亭長三十枚熬

右四味擣下篩酒服半錢匕日一忌生葱

又療瘻方

斑猫四十枚去足翅熬　地膽三十枚去足翅熬　蜥蜴三枚炙

右三味擣之千杵蜜和如大豆服二丸

又療瘻衆方不差効驗方

牡蒙數兩

右一味擣之湯和適寒溫取一升許薄瘡上冷易經宿佳

又療瘻生肉膏方

桑薪灰三升水四升淋之復重淋之取三升石灰熬令黃肉灰汁中以兩重帛裹絞去滓更煎取三

升勿用急火煎隨瘻孔深淺初時作服散而差孔若深四寸新藥與孔裏薤白使濡安藥薤白入藥孔裏若深四寸隨瘻根而灸兩處每處與四十壯唯勿灸瘻孔隨深淺去膿散與膏安著瘡孔裏十五過少遷延日月取差肉滿膿亦斷神良無比出第六卷中

肘後論此本在諸方瘡條中病類既多今狀出爲別一篇凡瘻病有鼠蛇蜂蛙蚓類似而小異皆從飲食中得其精氣入人肌體變化成形瘡既穿潰浸諸經脉則示殺人而鼠蟻最多以其間近人故也

通治諸瘻方

以八月中多取斑猫蟲即內苦酒中半日許出暴乾使十取六七枚著銅器中微火上遥熬令熟擣作屑巴豆一粒去皮熬之又拔取黃犬背上毛二七枚亦熬作屑好朱以錢五分匕都合和以苦酒頓服之蟲當盡出若一服未効先時可預作三兩劑後日服遠不過三兩劑

又方

斑猫一枚一方云三分去頭足翅熬　杜蘅　枳根　酸棗根　虎薊根　猫薊根各一把

右六味擣蜜丸日一服如棗一枚以小丸著瘡中

又方

若先著下部邊或上出耳後頸項諸處者苦參切五升以苦酒一斗漬三四日宜服一升亦加之但多作以知爲度不過三四度必差

又療瘻方

槲木皮長一尺闊六寸去黑皮細切以水一斗煑取

五升去滓內白糖十梃煎取一升分三服以銅器接
吐出看視之病矣

又方

新生兒矢一百日以來皆收置密器中五十六十日
取塗瘡孔中

又方

鯉魚腸切作五段火上脫之洗瘡拭乾以腸封之冷
即易自暮至旦乾止覺痒開看蟲出差

崔氏療瘻方

槲白皮 切取五升

右一味以水八升煮令泣絞去滓重煎令成膏日服半
棗漸加至一棗許亦著瘡上無忌患瘡唯宜煮飯
醬又不得多食之出第五卷中

備急療瘻生肉膏方

楝白皮二兩 鼠肉二兩 薤白二兩 當歸二兩
生地黃五兩

右五味以臘月猪膏三升煎薤白黃色膏成傅瘡孔上令生
肉肘後文仲同

又葛氏云若著口裏方

楝大東引根切

右一味水煮取濃汁含之數吐勿咽肘後同並出第五卷中

備急療諸瘻方

取葶藶子擣細羅取好白蜜和丸每欲著藥先溫泔
洗著瘡孔中以丸內之若塞以物道開日三度瘡痛
是差候勿停藥大効出第五卷中

必効療諸瘻方

先以泔清温洗以綿拭之取葵葉微火煖貼之瘡引膿不過三三百葉膿盡出即肉生忌雜諸魚蒜房室王丞頻用大奇効

腋臭方三十七首

病源人腋下臭如葱豉之氣者亦言如狐狸之氣者故謂之狐臭此皆血氣不和蘊積故氣臭出第三十一卷中肘後療人體及腋下狀如狐狢（思晉切小獸也）氣世謂之胡臭方

炊甑飯及熱丸以拭腋下臭仍與犬食之七日一如此即差文仲備急同

又方

煮雞子兩枚熟去殼及熱各內腋下冷弃之三路口勿反顧三為之文仲備急並同

又方

燒好礬石末綃囊盛之常以粉腋下不過十度小品集驗文仲備急同

又方

青木香二兩　附子一兩　礬石半兩燒　白灰一兩半

右四味細末著粉腋下汗出因以粉之亦差

又方

青木香一斤　石灰半斤熬

右二味常以粉身亦差並擣末傳之

又方

乾薑　胡粉

右三味合作末粉之范汪同並出第五卷中

千金療胡臭漏腋有天生胡臭有為人所染臭者天生者難療為人所染者易差然須三年傳白礬散勿止并服五香丸乃可

得差勿言一度傳藥即差止可傳藥時暫得一度差耳凡胡臭人通忌食芸薹蒜五辛療之終身不差胡臭方

辛夷　苦窮　藁本各二分　細辛　杜蘅

右五味㕮咀以苦酒漬之一宿煎三日取汁傳之欲傳臨時以差爲度小品集驗必効范汪同

五香丸主口臭及身臭止腫痛散血氣方

豆蔻子　丁香　藿香　白芷　青木香　當歸　桂心各一兩　零陵香一兩　甘菘香二分　香附子二兩　檳榔人二枚

右十一味擣下篩蜜丸如大豆日三夜一時含之咽津五日內口香十日身香二七日衣被香三七日下風人聞香四七日靜洗手水落地　七日把他人手亦香禁五辛下氣去臭

出第六卷中

又石灰散主胡臭方

青木香　楓香　丁香　薰陸香各二兩　陽起石　橘皮各三兩　礬石四兩燒　石灰一升熬

右八味擣下篩以綿作篆子麤如四指長四寸展取藥著上即以絹囊盛之繫著臂先以布拭指令痛然炙之

又方　水銀胡粉面脂研和傅之大驗救急同

又方　辛夷　細辛　苦窮　青木香

右四味等分擣下篩作散熏畢粉之

又方　伏龍肝作泥傅之良

又方　牛脂和胡粉三合煎令可丸塗腋下一宿即愈集驗同

又方　三年苦酒和石灰傅之

又方　赤銅屑以酢和銀器中炒極熱以布裹熨腋下冷復易差止

又方　附子炮　石灰熬　青木香三兩　礬石三分燒　米粉一升

右五味擣篩常粉之

又方　馬齒草一束

右一味擣碎以蜜和作團以紙裹之以泥紙厚半寸暴乾以火燒熟破取更以少許蜜和使熱勿令令先以生布揩之夾藥腋下痛久忍不能得然後以手中勒兩臂差出第二十五卷中

崔氏療胡臭有効方

先用泔清淨洗又用清酢漿水淨洗訖微揩使破取銅屑和醶酢熱揩之不過三四度差

又方　胡粉　銅青

右二味等分研以人乳和塗腋下若成瘡且停瘡差又塗以差爲度出第四卷中

張文仲療胡臭若股內陰下常汗濕且臭或作瘡者方

但以胡粉一物粉之即差常用大驗備急同

又隱居効驗胡臭方　雞舌香　藿香　青木香　胡粉各二兩

右四味擣散作粉綿裹內腋下常傅即差備急同出第七卷中

救急療腋臭方

銅屑一升　石灰三升熬

右二味合和囊盛粉之有汗便粉之

又方

甘草炙　松根白皮　甘瓜子　大棗各四分

右四味爲散食後服方寸匕日三出第三卷中

又方

雞矢白　礬石熬令汁盡　黃礬熬　附子炮

木蘭皮　青木香各一大兩

右六味擣爲散粉之又石龍衣一大兩蛇蛻皮是也以子日夜半燒爲灰服之

又方

常以鹽綠和醯醋塗之一遍一年再塗永除以胡粉和水銀和令相入塗腋下十日以來無氣出第八卷中

又方

黃礬　細辛　苦窮各二兩　雄黃一兩

右四味擣下篩爲散先以泔清洗腋拔去毛令血出以粉之腋下出第九卷中

必効療腋臭方

好硇砂三兩　好白礬熬　蜜陀僧各三兩　醋酪二兩千去

胡粉二分　金屑八分

鉛錫　生銅屑各二分

右八味並研令細醋一升新銅器中盛藥密封其口二七日看上青綠色鬱鬱然其藥即成還須研令極細至用時若乾更以好醋和藥以塗病處若有毛先拔去以石灰水淨洗拭使乾以生布揩令微赤亦可作瘡一日一塗洗遠不過十日即待腋瘡差訖更取銅屑細研成粉粉病處日五六即止病

差終身不帶帶麝香食胡荽

又方

取五月五日承露百草陰乾火燒爲灰用井華水和灰爲團重火鍊如煙灰色鍊訖即以醯酢和爲餅厚如掌大小徑二以來即於兩腋下挾即易夾時一身連頭並悶二日後若病不差復著藥微發亦不甚臭還依法療之永斷

又金錯屑塗法

金錯屑一銖　銀錯屑一兩　赤銅屑　香附子

胡粉　錢錯屑各三兩　三年醋三升

右七味以羊酪一升於銅器中煮得二沸以用塗之

又方

三年醯酢二升　碎銅一斤　塩一升　灰合二

右四味浸藥攪藥色青即塗腋下日三四塗三日小愈一月全差

又方

大銅錢二十七文　白梅二十七箇　塩一升

右三味以五月五日水一升共置瓶子裏挂戶上百日畢可取用塗不得婦人爲塗藥食粘食蒜發

又方

以酢五合內銅器中以錢十四文胡粉五銖置中泥頭七日後以粉十銖和之訖去腋下毛日再傳之合藥勿令人見祕之

又方

以首子男兒乳汁浸塩研銅青拔去毛使血出塗差

又方

醯醋浸青木香置腋下夾之即愈

又方

錢三七文　胡粉三兩　大酢半升　馬齒草一握　青木香二兩

右五味切先以醋漬錢五六日然後總漬諸藥一物煮五六沸置埳器中先以石灰汁洗病處拭乾訖塗之以差爲度並出第三卷中

古今録驗療胡臭青羊脂粉方

胡粉　銅青等分

右二味先以塩湯洗兩腋下及著藥且休洗又以青羊脂和傅數日差

又錢汁傅方

錢二七文

右以礦石磨令平以夾腋下神良范汪同並出第三十卷中

漏腋方三首

病源腋下常濕仍臭生瘡謂之漏腋此亦是氣血不和爲風邪所搏津液蘊瘀故令濕臭出第三十一卷中

集驗療漏腋腋下及足心手掌陰下股裏常如汗濕致臭六物胡粉傅方

乾枸杞根半兩　胡粉一兩　乾商陸根一兩

乾薔薇根半兩　甘草半兩炙　滑石一兩

右藥擣下篩以苦酒和塗腋下當微汗出易衣復塗著藥不過三傅便愈或更發復塗之不可多傅傷人腋餘處亦塗之小品文仲備急范汪同出第九卷中

經心録漏腋方

正朝旦以小便洗文仲備急集驗小品范汪千金同

又方

擣馬齒草腋下夾之令燥後復易之先用雌黃石灰
等分合水煎一兩沸如泥泥之毛落然塗諸藥良並
出第五卷中

七孔臭氣方三首

千金療面目口齒七孔臭方

沈香五兩　甘草二兩炙　白瓜瓣半升　芎藭二兩
丁香五兩　藁本二兩　麝香二兩　當歸二兩

右八味擣下篩蜜丸食後含如小豆五粒日三愁不傳久服
令人舉體皆香救急同出第六卷中

救急療人七孔臭氣方

甘草五分炙　芎藭四分　白芷三分

右三味作散下篩食後飲服方寸匕日三

又方

瓜子一分　芎藭　藁本　當歸
杜蘅一兩絡　細辛二分　防風一分

右七味擣下篩食後溫水服方寸匕日三

令人體香方四首

肘後令人體香方

白芷　藁本等分　杜若　杜蘅
薰草　藁本　當歸

右五味末之蜜和且服如梧子三丸暮服四丸三十日足下
悉香文仲備急范汪同

又方

甘草炙　瓜子　大棗　松根皮等分

右四味擣下篩食後服方寸匕日三二十日覺効五十日身
體並香百日衣服床幃悉香文仲備急范汪千金同

又方

瓜子　芎藭　藁本　當歸

杜蘅　細辛各二分　白芷　桂心各五分

甘草二分炙

右九味擣下篩食後服方寸匕日三五日口香二十日肉香

文仲備急同出第五卷中

千金療諸身體臭方

竹葉十兩　桃白皮四兩

右二味以水一石二斗煑取五斗浴即香出第六卷中

雜療汗出不止方一十首

集驗療止汗粉藥方

牡蠣二兩熬　附子半兩炮　麻黃根二兩

右三味擣篩以白粉一升和合粉汗汗止忌猪肉

又汗後遂漏不止其人惡風小便難四肢微急難以屈伸桂枝

加附子湯方

大棗十三枚擘　附子一枚大者炮去皮破八片　桂心三兩　芍藥三兩

生薑三兩　甘草二兩炙

右六味切以水七升煑取三升溫服一升忌猪肉冷水海藻

菘菜生葱延年同此本張仲景傷寒論方

千金止汗方

青松葉一斤

右一味擣令汁出清酒一升漬二宿近火一宿初服半升漸

至一升頭面汗即止出第八卷中

延年澤瀉湯療大虛煩躁止汗治氣方

澤瀉　茯苓各二兩　牡蠣熬　白朮各一兩

生薑半升

右五味切以水八升煑取二升分服一升日再服忌桃李雀肉酢物等

又都梁散療汗出如水及汗出衄血吐血小便血殆死方

都梁香二兩　紫菀　人參　青竹茹

蓯蓉各一兩　乾地黃二兩熬令燥

右六味擣下篩水服方寸匕不効須臾再服忌蕪荑

又療大病之後虛汗不可止方

杜仲　牡蠣等分熬

右二味擣下篩向暮卧以水服一錢匕午前汗止者不再服服之令人乾燥若汗不止者復服一錢不過再必愈有驗天行及百病後虛吸漏汗遂溫之無不止者

又療大病後虛汗出不禁者方

粢粉　豉等分焦炒　故竹扇如手掌大燒取灰

右三味合擣以絹囊盛粉體立止最驗當先熬末粉之千金並同

又粉散療大病後身體虛腫汗出止汗方

麻黃根三兩　防風　乾薑　細辛各二兩

白斂一兩

右五味合下篩以粢粉五升熬令黃合和以粉身忌生菜出

第十一卷中

古今録驗療汗出不止朮桂散方

麻黃　桂心各五分　白朮　附子炮

昌蒲各三分

右五味擣末酒服方寸匕日三未食服忌羊肉餳猪肉桃李雀肉等

又止汗熱雷丸散方

雷丸　桂心　牡蠣各五分熬

右三味擣下篩粉身日三忌生葱出第二十六卷中

外臺秘要方卷第二十三

朝奉郎提舉藥局兼太醫令醫學博士臣裴宗元校正

右從事郎充兩浙東路提舉茶鹽司幹辦公事趙　孟　校勘

外臺祕要方

二十四

癰疽發背

Inches 1 2 3 4 5 6 7 8
1 2 3 4 5 6 7 8 9 10 11 12 13 14 15 16 17 18 19
Centimetres
TIFFEN® Color Control Patches © The Tiffen Company, 2007
Blue Cyan Green Yellow Red Magenta White 3/Color Black

外臺祕要方卷第二十四 癰疽發背九門

朝散大夫守光祿卿直祕閣判登聞檢院上護軍臣林億等上進

癰疽方一十四首

癰腫方二十五首

石癰方五首

癰癤方一十四首

附骨疽方七首

瘭疽方一十六首

緩疽方四首

發背方四十一首

癰疽發背雜療方二十六首

癰疽方一十四首

集驗癰疽論黃帝曰夫子言癰疽何以別之岐伯荅曰榮衛稽

留於經脉之中則血泣而不行不行則衛氣從之從之而不通壅遏不得行故曰熱大熱不止熱勝則肉腐肉腐則爲膿然不能陷肌膚於骨髓骨髓不爲焦枯五藏不爲傷故命曰癰黃帝曰何謂疽歧伯荅曰熱氣純盛下陷肌膚筋髓骨肉內連五藏血氣竭盡當其癰下筋骨良肉皆無餘故命曰疽疽者其上皮夭瘀以堅亦如牛領之皮癰者其上皮薄以澤此其候黃帝曰善出太素第十六卷中

經言五藏不調致疽六腑不和生癰一曰熛疽急者二三日殺人緩者十餘日殺人二曰癰疽急者十餘日殺人緩者一月死三曰緩疽急者一年殺人緩者數年四曰水疽所發多在手足數年猶可療疽者數十種要如此于氏法癰之疾所發緩地不殺人所發若在險地宜令即外消若至小膿猶可療大膿致禍矣

一爲腦户　二爲舌本　三爲玄癰　四爲喉節
五爲胡脉　六爲五藏俞　七爲五藏繫　八爲兩乳
九爲心鳩尾　十爲兩手魚　十一爲腸屈之間　十二爲小道之後
十三爲九孔　十四爲兩腨腸　十五爲神主之舍（一本云主客之舍）

凡十五處不可傷而況於癰乎若癰發此地遇良醫能不及大膿者可救至大膿害及矣范汪同

候賊風證但夜痛應骨不可按抑不得迴轉痛處不壯熱體亦不乍寒乍熱但覺體瘵瘮然冷欲得熱熱慰痛處即小寬時有汗此是賊風證也宜即得針灸服療風藥溫也（方在療風候上大法宜知二候如此也）

又初得附骨疽即服漏蘆湯下之傅小豆薄得消也

又下利已腫處未消者可除大黃用生地黃及乾地黃隨時也熱漸退餘風未歇者可服五香連翹湯除大黃餘熱未消可傅升麻膏佳若失時不消成膿者用火針膏散如療癰法又有腨

必忍切下同疾喜著四肢其狀赤脉起如編繩急痛壯熱其發於脚者喜從踹踝起至踝赤如編繩謂之腫病也又其發於臂者喜腋下起至掌也皆由四肢勞熱氣盛爲涼濕所折風結筋中成此疾也不即療取消潰去膿則筋攣縮也其若但置不消復不潰其熱歇氣不散喜變作腫也

又療之宜服漏蘆湯令下外以鋒針針去血氣針寫上結脉處傳小豆薄則消也皆可依療丹法消之及潰成膿出火針傳膏散如療癰法也

又亦用甘蕉根薄之差

又癰發腫高者疹源淺腫下者疹源深大熱者易療小熱者難療初便大痛傷肌晚乃大痛傷骨都堅著未有膿半堅半軟者有膿發腫都軟血瘤也非癰發腫以漸知長引日月亦不大熱時時牽痛瘤也非癰吳音曰謂諸氣結亦有腫久久不消成癰療之宜散氣氣已散若初腫處有浮氣年裹皆發癰療之宜及年盛并折散熱可無此憂

于氏法夫癰疽脉洪麤難療脉微濇者易療諸浮數之脉應當發熱而反惡寒者癰也此或附骨以有膿也

趙乃言無虛勞腹中疾或發血瘤瘡瘡狀墳起頭黑正爾置不當灸療療之火慰便焦爛剥刮去焦痂則血泄不可禁必死癰起於節解遇頑醫置不能即消令至大膿者豈膏藥可得復生乎

又發癰堅如石走皮中無根瘰癧也久不消因得他熱之疾時有發爲癰也

又發癰至堅而有根者名爲石癰療之法當服也非酒即藥勢不宣但當稍飲取令相得和散便止凡癰腫有肥人用貼宜栝樓根和平體宜赤小豆貼方

以赤小豆五合內苦酒中熬之畢擣爲散以苦酒和之塗拭紙上貼腫從發腫兩頭以下范汪同

又論少小有渴年四十以外多發癰疽有膈淡而渴者年盛必作黃疸年衰必發癰疽也范汪同

又黃帝曰願聞癰疽之形與其期曰岐伯曰略說癰疽之極者十八種

又癰疽發咽名曰猛疽猛疽不療則血化爲膿膿不寫塞咽半日死其化膿者寫已則舍豕膏無冷食三日而已一云無食

又發於股胻名曰股脫疽其狀不甚變而癰腫膿搏骨不急療三十日死髀內曰股股外曰髀膝上股下骨稱曰股胻也

又發於脇名曰改訾訾者女子之疾也久之其狀大癰膿其中乃有生肉大如赤小豆療之方

剉連翹草及根各一升以水一斗六升煑令竭取三升即強飲厚衣坐釜上令汗出至足已

又發於尻者名曰兌疽其狀赤堅大急療之不療三十日死

又發於脛者名曰兔囓其狀赤至骨急療之不療害人

又發於足上下者名曰四淫其狀大如癰不急療百日死

又發於肩及臑者名曰疵疽其狀赤黑急療之此令人汗出至足不害五藏癰發四五日逆熇之

上灸百壯石子當碎出也不出可益壯從癰發高下以後范汪並同

又石癰者始發皮核相親著不赤頭不甚堅微痛熱熱漸自歇便堅如石故謂之石癰難消又不可得自熟縱愈皆百餘日也

又發癰兩頭牽而傍推無根者又不痛結筋非癰也發癰狀如蛇雖極大此肉瘤非癰也腫一寸至三寸癤也三寸至五寸癰也五寸至一尺癰疽也一尺至三尺名曰竟體疽腫成膿九孔皆出

諸氣憤鬱不遂志欲者多發此疾癰及疽血瘤鼠乳石癰結筋瘰癧皆不可就針角針角少不及禍者

凡癰疽之疾未見膿易療之當上灸三百壯四邊間子灸各二百壯實者可下之虛者可補之有氣者下其氣服古斯內塞散得愈絶房三年凡癰瘡審知膿者破之皆當近下邊膿出後當膏藥兌之常使開潤勿令燥合也若其人羸勿一頓盡膿徐徐令後稍出乃盡癰方潰其上皮薄人喜當上破之此終不愈當下破之乃得膿耳勿要其皮厚也凡癰有膿當破無膿但氣腫若有血慎不可破針灸也按之四邊堅中軟此爲有膿濇也一邊軟亦有膿都堅者此爲疽核或但有氣也都軟者此爲有血血瘤也當審堅軟虛實爲要若堅疽積久後若更變熟徧有軟處當軟之不可破者疽當温暖裹置耳若灸刺破療必暴劇不可救及結筋腫馳僞切肉鼠乳皆不當療也又服內塞散不與他療相害晝夜十餘度服散當以酒

又發於腋下堅赤者名曰米疽療之用砭石欲細而長踈啓之塗以豕膏六曰已勿裹其癰堅而不潰者爲馬刀挾纓急療之太素經曰頸前曰纓

又發於股陰者名曰赤弛不急療六日死在兩股之內不可療一云六十日死

又發於膝者名曰疵疽其狀大癰色不變寒熱而堅勿石之死須其柔色異乃石之者生冷石慰之柔乃破之準例砭之也

又諸癰腫之發於節而相應者不可療太素經云膿入節間故不可療也

又發於陽者百日死

又發於陰者三十日死丈夫陽器曰陽婦人陰器曰陰

又發於踝者名曰走緩疽其狀肉色不變數石其輸數而止其寒熱不死

又發於足傍者名曰厲疽其狀不大初從小指發急療之去其黑者不消輒益不療百日死（側云足外側也）

又發於胷者名曰井疽狀如大豆三四日起不早療下入腹入腹不療十日死（太素經云寒熱不去十日死）

又發於足指者名曰脫疽其狀赤黑死不療不赤黑可療療不衰急斬去之得活不去者死

又發於膺者名曰甘疽其狀如穀實瓜蓏常苦寒熱急療之去其寒熱不療一歲死死後出膿

又發於頸者名曰夭疽其狀大而赤黑不急療則熱氣下入淵腋前傷任脉內熏肝肺十餘日死（太素經曰項前一云發頭以前十八種並與千金翼劉消子太素經汪刪繁同並出第八卷中）

千金論曰夫癰疽初發人皆不以為急此實音患唯宜速療若療不速病成難救以此致禍者不一發背外皮薄為癰皮厚為

疽宜急治之夫癰壞後有惡肉者以猪蹄湯洗去穢次傳食肉膏散惡肉盡傳生肉膏散及摩四邊令善肉速生當斷絕房室愼風冷勞煩待筋脉平復乃可任意耳不爾新肉易傷傷則重潰發發則禍至愼之愼之

凡癰疽始發或似小節或復大痛或復小痛或發如米粒大白膿子此皆微候宜善察之見有少異即須大驚忙須急治之及斷口味速服諸湯下去熱毒若無醫藥即灸當頭百壯其大重者灸四面及頭上二三百壯數不慮多也復薄冷藥貼膏種種救療必差也

又其用藥貼法皆須當瘡中處開孔口令洩瘡熱氣出亦當頭以大針針入四分即差

身中忽有痛處似打狀名曰氣痛痛不可忍遊走不住發作有時痛則小熱痛定則寒此皆由冬受溫風至春暴寒風來折之

不成温病乃作氣痛也又宜先服五香連翹湯摩丹參膏又以白酒煮楊柳皮及煖熨之有赤氣點點刺出血也其連翹湯可服數劑及竹瀝湯勿以一劑未効便謂即止遂不服耳中間將白薇散佳

素問曰寒氣客於經絡血凝滲澀不行擁結爲癰疽也不言熱之作也其後成癰又陽氣湊集寒化爲熱熱盛則肉腐爲膿也又以酢和蜂蛤灰塗之乾即易差即止

凡腫根廣一寸以下名癤一寸以上名小癰如豆粒大者名皰子皆始作急服五香連翹湯下之數劑取差止並出第二十三卷中

廣濟療癰疽排膿散方

黃耆十分膿多倍　青小豆一分熱口乾倍　芎藭三分肉不生倍　芍藥三分痛不止倍　白斂三分有膿不合倍　栝樓三分若渴小便利倍　甘草三分炙

右七味爲散酒服方寸匕日三服不利忌海藻菘菜熱麪魚蒜等千金同　一方無白斂甘草

又療發癰疽排膿散方

人參二兩　當歸二兩　桂心二兩　芎藭一兩　厚朴一兩炙　甘草一兩炙　桔梗一兩　防風二兩　白芷二兩

右九味擣篩爲散以酒服方寸匕日二服不利若瘡未合常服之忌生冷菘菜海藻生葱蒜並出第五卷中

劉涓子療癰疽先宜傅大黃食肉膏方在發背部千金方食惡肉散後用大黃附子等十物者乃是次兌膏方

當歸　芎藭　巴豆二十枚去皮　松脂二兩　豬肪二升　白芷二兩各　烏頭一兩

右七味㕮咀內膏中微火合煎三沸已內松脂耗令相得

以綿布絞去滓以膏著綿絮兌頭大瘡雖深兌之膿自出就兌盡即生善肉瘡淺者不足兌著瘡中日三惡肉盡即止

又療癰疽發壞出血生肉黃耆膏方

黃耆一兩　芍藥一兩　當歸一兩　大黃

芎藭　獨活　白芷　薤白

生地黃各一兩

右九味切猪膏二升半煎三上三下膏成絞去滓傅兌瘡中摩左右日三文仲同並出第四卷中

又療癰疽瘡生肉黃耆膏方

黃耆　細辛　生地黃　蜀椒

當歸　芍藥　薤白　白芷

芎藭　丹參　猪膏一升半臘月者　甘草

蓯蓉　獨活　黃芩各一兩

右十五味以苦酒一升二合夏月漬一宿冬月二宿微火煎三沸煑酒氣盡成傅之忌海藻菘菜生葱菜蕪荑

又療癰疽始作便壞熱毒發瘡膏方

羊髓一兩　甘草二兩　胡粉五分一法五兩　大黃一兩半

猪膏二升

右五味切合膏髓煎二味烊內甘草大黃三上三下絞去滓內胡粉絞令調和傅瘡上日五度

又療癰疽已潰白芷摩膏方

白芷　甘草各二分　烏頭三分　薤白十五挺

青竹筎雞子大一枚

右五味切以猪膏一升合煎白芷黃膏成絞去滓塗瘡四邊勿著瘡中並出第五卷中

深師內塞散療癰疽潰漏血脉空竭方

黃耆　細辛　芍藥　薏苡人
白芷　瞿麥各二兩　赤小豆七兩　乾地黃
人參　防風各二兩

右十味切先以新成白苦酒置新器中內赤小豆須臾出銅器中熬令燥復須內苦酒中更熬凡五反止合擣爲散酒服方寸匕日夜六七過腹痛甚倍芍藥口未閉倍薏苡人膿多倍黃耆忌生菜生葱蕪荑出第二十八卷中

刪繁療癰疽等毒潰爛猪蹄洗湯方

猪蹄一具治如食法　薔薇根一斤　甘草五兩炙　芍藥五兩
白芷五兩

右五味切以水二斗煑猪蹄取八升去滓下諸藥煑取四升稍稍洗瘡出第九卷中

千金翼黃帝問曰有疽死者柰何岐伯曰身有五部伏菟一腓二一云膊背三五藏之腧四項五五部有疽死也刪繁同本云靈樞

又王不留行散主癰疽及諸雜腫潰皆服之亦療癰腫不潰苦困無賴方

野葛皮半分　五色龍骨五兩　王不留行子二升千金方用末三合翼云一升
桂心一兩　當歸二兩　乾薑一兩　栝樓末六合

右七味爲散食訖溫酒服方寸匕日三以四肢習習爲度不知漸漸加之此浩仲堪方隨日濟闍梨施行實爲神散癰腫即消極理安穩忌生葱冷水等物此方妙千金同出第十四卷中

癰腫方二十五首

集驗療癰腫大按乃痛者病深小按便痛者病淺按之處陷不復者無膿按之即復者有膿若當上破者膿出不盡不盡稍深食骨骨碎出當以角導側際從下頭破今膿出盡出盡則骨生愈

矣若惡肉不盡者食惡肉藥去之膏塗之即愈食肉藥方

取白荻灰水淋之煎令如膏此不宜預作作之十日則敗并可以去黑子藥住便即拭去不時拭則傷膚

又一方以桑皮灰亦妙

凡破諸病肉厚處當先廣封四面不爾瘡披裂氣泄便死不可救也以前范任同有久癰餘瘡爲敗癰深疽有脛間喜生瘡中外惡瘡霜寒凍不差經年或骨疽亦名脛瘡深爛青黑四邊堅強中央膿血惡汁出百藥療不差汁潰好肉處皆腫亦有碎骨從中出者可温赤龍皮湯洗之夏月日洗之冬月三日四日一洗潰肉多者可時傅白蘭茹散食去之可一日之中三四傅之止後長傅家猪散得差也

取猪矢燒作灰下絹篩以粉疽敗瘡中令滿汁出脫去便傅之長傅須差也若更生青肉復著白蘭茹

散如前法也出第八卷中

千金翼凡五子日夜半　五丑日雞鳴　五寅日平旦

五卯日日出　五辰日食時　五巳日禺中　五午日日中

五未日日昳　五申日晡時　五酉日日入　五戌日黃昏

五亥日人定

右以此日時遇疾發者皆不起也出第二十三卷中

廣濟療癰腫膿潰内服藥外宜貼膏方

松脂一斤鍊者　膩脂三合生　赤葉一兩　白臘三兩

蛇銜一兩　黃耆一兩　芎藭一兩　白芷一兩

當歸一兩　細辛一兩　芍藥一兩

右十一味切以水先煎脂臘炸盡内諸藥三上三下白芷色黃膏成用剪故帛可瘡大小塗膏貼上日夜各一又療癰腫膿潰瘡中有紫肉硬不消以此散兌頭肉蝕之方

石硫黃二分研　馬齒礬石二分熬令汁盡　漆頭藺茹二分
麝香二分研　雄黃二分　雌黃一分研　白礬二分熬令汁盡
丹砂二分研

右八味擣篩爲散攪令調熟以傅瘡中瘡惡肉上貼膏日二易千金并翼深師同並出第三十卷中

劉涓子療癰腫方

白斂　烏頭炮　黃芩各等分

右三味擣下篩和雞子白傅上即愈出第十卷中

療癰腫有熱黃耆貼方數用神驗

甘草炙　大黃　白斂　黃耆
芎藭

右五味各等分擣篩以雞子黃和如濁泥塗布上隨赤熱有堅處大小貼之燥易甚効

刪繁療癰腫白斂薄貼方

白斂　當歸　芍藥　大黃
莽草　芎藭

右六味各等分擣篩下雞子黃和如泥塗布隨大小貼之燥易

又療癰腫堅核下不消白斂貼之方

白斂　大黃　赤石脂　芍藥
莽草　黃芩　黃連　茱萸

右八味各等分擣篩以雞子黃和如濁泥塗布上隨核大小貼之燥易

又療癰腫黃耆貼之方

黃耆一兩半　黃芩兩　芎藭一兩　黃連
白芷　芍藥各一兩　當歸一兩半

右七味擣篩以雞子白和如膏諸暴腫起處以塗著布上已

貼燥易腫處不覺貼冷便愈熱勢毒者加白斂一兩尤佳

又療癰腫黃耆貼方

黃耆　大黃　白芷　牡蠣　煞

白斂

右五味各等分擣篩和雞子貼燥易

又療癰腫已潰四物黃連薄貼方

黃連　黃檗　地榆　白芷　各一兩

右藥擣篩雞子白和塗布薄癰上對瘡口穿布出癰氣令疎氣

又療癰腫一物栝樓薄貼方

以栝樓根隨多少止一物切五斗內苦酒中煞燥擣篩之苦酒和塗紙上以貼癰腫上服散人宜用並出

第九卷中

千金療癰腫松脂貼方

當歸　黃耆　臘　黃芩　松脂一斤半　臙脂一合半

右十味切以微火煎之三上三下綿布絞去滓向火炙塗生牋紙上隨大小貼之一日三度易之即差

又療腫蒺藜散方

蒺藜子一升煞令黃　黃連　芍藥　芎藭　大黃各一兩細切

右一味擣篩以麻油和之如泥炒令焦黑以塗故布上剪如腫大勿開頭揩上無蒺藜子用小豆和雞子如前乾則易之甚妙

又揩湯方

大黃　黃芩　白斂各三兩　芒消六分

右四味以水六升煮取三升以故帛四重內汁中以揩腫上煖

復易晝夜爲之冀同

又癰腫痛煩困方

以生楸葉十重貼之以布帛裹緩急得所日二易止痛消腫食膿血良無比勝於衆貼冬以先收乾者臨時鹽湯沃潤用之亦可薄削楸皮用之備急張叟仲肘後同

又諸癰腫牢堅諸藥不療方

削附子如碁子厚一指正著腫上以少唾濕附子火炙附子令熱徹附子欲乾輒令更唾濕之常令附子熱氣入腫中無不愈者此法絶妙並出第二十三卷中千金翼黃耆湯主癰腫熱盛口乾除熱止渴方

黃耆　升麻　栝樓　乾地黃　各二兩　麥門冬去心　芍藥　各二兩　黃芩一兩半　梔子二十枚擘

右八味切以水一斗煮取三升分三服劉消子用升麻一兩梔子十四枚餘藥同

又白斂薄貼主癰腫方

白斂　大黃　黃芩　各等分

右三味擣篩和雞子白如泥塗布上薄貼腫上乾則易之可以三指撮藥末內三升水中煮三沸綿注汁拭腫上數十遍以寒水石末和塗腫上以紙覆之乾則易之一易輒以煮汁拭之日夜三十度劉消子同

又療癰腫方

伏龍肝以大酢和作泥塗布上貼之乾則易之消矣

又凡腫已潰未潰者方

以膠一片水漬令軟納納然稱腫之大小貼當頭上開孔若已潰還合者膿當被膠急撮之膿皆出盡

未有膿者腫當自消矣

又方

燒鯉魚作灰酢和塗之一切腫上以差爲度至良

又温中湯主癰腫取冷過多寒中下利食宜出方

甘草炙　乾薑　附子各六分炮　蜀椒二百四十枚汗

右四味切以水六升煮取二升分三服忌海藻菘菜猪肉冷水劉涓子同出第二十三卷中

張文仲劉涓子療癰消膿木占斯散方

木占斯　桂心　人參　細辛

敗醬　乾薑　厚朴炙　甘草炙

防風　桔梗各一兩　栝樓一兩

右十一味擣爲散服方寸匕入咽覺流入瘡中若癰及疽炙亦不能發壞者可服之瘡未壞者去敗醬已壞發膿者內敗醬

此藥時有化癰疽令成水爲妙

隱居必効方消癰腫

白斂二分　藜蘆一分

右二味擣爲末以苦酒和如泥貼腫上日三大良以上二首備急同出第五卷中

石癰方五首

千金堅如石核復大色不變或作石癰療之鍊石散方

鹿角八兩燒作白灰　白斂三兩　麝理黃石一斤酢五升先燒石令赤內酢中復燒內之酢盡半止

右三味擣篩作細末以餘醋拌和如泥厚塗之乾即塗取消止盡更合諸漏瘰癧藥悉皆主之並須火鉗瘡上塗膏

又方

單磨鹿角半夏塗不如上方佳也集驗文仲小品古今録驗同

又療石癰堅如石不作膿方
以生商陸根爛擣傳之燥則易又治腦及諸癰癤
古今録驗同
又方
以蜀桑根白皮陰乾擣末消膠以酒和蜀桑根白
皮傳上即拔出並出第二十三卷中
備急療若發腫至堅而有根者名曰石癰也方
灸腫上百壯當石子破碎出如不出益壯乃出其癰
疽石癰結筋瘰癧皆不可針角針角殺人集驗文仲
千金同出第四卷中
劉涓子療癰癤諸腫有熱方
癰癤方一十四首
地黃 三斤洗細切

右一味以水一斗煮取三升去滓煎湯令小厚以塗紙當瘡
中央貼之日再三易數用大良并療牛領上腫出第十卷中
集驗療癰及癤如結腫赤熱者方
以水磨半夏塗之燥復更塗得流便消也出草中
可自掘生半夏乃佳此療神勿不信也出第八卷中
千金療几癤無頭者方
吞葵子一枚即出勿多服頭多也
又方
燒葛蔓灰封上自消
又方
牛糞封之佳
又方
以鼠粘葉貼之
又方
用水和雀糞傳之
又方
狗頭骨 芸薹子

右二味等分爲末和酢封之

又療癰癤潰後膿不斷及諸物刺傷不差方

取石硫黃三兩粉之一味筋一片搥頭令碎少濕之內石硫黃中刺瘡孔以瘡差爲度

又乾地黃丸主虛熱消瘡癤方

乾地黃四兩　大黃六兩　桂心二兩　芍藥三兩
茯苓三兩　王不留行二兩　黃芩二兩　麥門冬二兩去心
遠志二兩　升麻二兩　人參二兩　甘草二兩炙
枳實二兩炙

右十三味擣篩蜜和丸如梧子大酒服十九日三加至二十九長服令人肥健翼同

又地黃煎方補虛除熱可將和服取利也散石癰疽癤痔熱悉宜服百日癰疽永不發也

取生地黃隨多少三擣三押取汁令盡一味以新布重絞其汁澄清置銅器中湯上煮之減半復下更新布絞去麤碎結濁者滓穢盡復煎之濃竭令如飴糖置甕器中酒服如彈丸大日三勿加至百日服之有驗

又栀子湯主表裏俱熱三焦不實身體生瘡或發癰癤大小便不利方

芒消二兩　大黃四兩　栀子二七枚擘　黃芩三兩
知母二兩　甘草二兩炙

右六味切以水五升煮減半下大黃煮取一升八合去滓內芒消二兩分三服忌海藻菘菜並出第二十三卷中

千金翼論曰一切癰疽皆是瘡痕根本所患癰之後膿汁不止得冷即是鼠瘻是以漏方次之大須急救之

馬齒草五升切　槲白皮取一斤水五升煮取一升清澄　麝香半臍乾之仍研作末

杏人半升油煎令黑擣如膏

右四味以甆器貯之合和以三四重帛密繫口病已成瘡者以泔清淨洗拭乾剪作貼子塗藥貼著瘡上日三易若未作瘡如作瘰癧子者以艾一升熏黃如棗大乾漆如棗大末之釜月下土三味並末和艾作炷灸三七壯出第二十三卷中本方療鼠瘻

又主癰腫方

生椒末麪末釜月下土末之以大酢和傅之並出第二十四卷中

附骨疽方七首

千金訣附骨疽法凡附骨疽者無故附骨成膿故名附骨疽喜著大節解中丈夫產婦喜著膀髀嬰兒亦著脊背丈夫急者先覺痛不得動搖按之應骨痛經曰便覺皮肉漸急洪腫如肥狀著肢節解中有洪洪處不知是附骨疽令遍身成腫不至潰死體皆青黯大人亦有不別是附骨疽呼爲賊風腫也

又凡人身體患熱當風取涼風入骨解中風熱相搏便成附骨疽其候嗜眠沈重忽忽耳鳴又秋夏露卧爲冷所折風熱伏結而作此疾急者熱多風少緩者風多熱少小兒未知取風冷何意而有此疾由其血氣盛肌漸爲風冷折之即腠理凝結故也

又凡骨疽者久瘡不差差而復發骨從孔中出名爲骨疽方

以猪膽和楸葉擣封之

又方

擣白楊葉下篩傅之

又方

穿地作坑口小裹大深三尺取乾雞屎五升以艾及

荆葉和之令可然炙令煙出内疽孔坂中以衣擁坂
口勿洩煙半日許當有蟲出
又癰疽敗及骨疽方
末龍骨粉瘡四面厚二分
又方
用自死蝦蟇一枚頭髮一把以猪膏一斤半内二物
煎之消盡下之欲冷内鹽一合攪和以膏著瘡
中日一易蟲出如髮蟲盡愈
又骨疽百方療不差方
可瘡上以艾炙之三日三夜無不愈也並出第二
十三卷中
備急若骨疽積年每一年一發汁出不差方
取膠熬擣末粉勃瘡上及破生鱧魚以搨之如
食頃刮視其小蟲出更洗更傅蟲出盡止備急文
仲同
又療疽瘡骨出方
黄連　牡蠣　各二分熬
右二味末先以鹽湯洗以粉之文仲同出第四卷中
瘭疽方一十六首
集驗論胷中痛少氣急入闇中以手掩左眼音視右眼見光
者胷中結癰也若不見光瘭疽内發若吐膿血此不療之疾
宜以灰掩膿血上不爾著傍人也又齒間臭熱血出是瘭疽
也七日死療所不差宜以灰掩地血瘭疽喜著指與代指相
似人不別者亦呼作代指不急療其毒毒逐脉上入藏殺人也
南方人得此疾皆斬去指恐其毒上攻藏故瘭疽著指頭者
其先作黯疱然後腫赤黑黯瘡痛入心是也出第八卷中

千金瘡疽論說曰瘡疽者肉中忽生黵子如豆粒小者如黍粟劇者如梅李或赤黑青白不定一種其狀有根不浮腫痛瘳應心根深至肌少久便四面悉腫皰皰黵黵紫黑色能爛壞筋骨也毒散逐脉入藏殺人南方人名爲搨著毒著厚肉處即割去之亦燒鐵烙皰上灸百壯爲佳單擣酸草葉傳腫四面防其長大飲葵根汁及藍青汁若犀角汁外麻汁竹瀝汁黃龍湯諸單療折其勢耳其病亦喜著指故與代指相似人不識之呼作代指不急療之亦逐脉上入五藏殺人南方人得之皆斬去指疽著指初指頭先作黵皰然後腫赤黑黵瘳痛入心是也復有惡肉病者身上忽有肉如赤豆粒突出便長推出如牛馬乳上如雞冠狀不療自長出不止不痛痒此由春冬時受惡風入肌脉中變成此疾療之宜服漏蘆湯外燒爛曰曰爲之令焦盡音以外麻膏傳之積曰乃差備急同出

劉涓子療瘭瘡疽侵淫廣大羊髓膏方

羊髓 二兩　大黃 甘草 炙 胡粉 各二兩

右四味㕮咀以猪膏二升半合煎微火三上三下絞去滓傳曰四五深師云兼療赤黑爛壞成瘡出第五卷中

千金療瘭疽著手足肩背累累如米起色白刮之汁出愈復發努

黃耆 六分　款冬花 二分　外麻 四分　附子 一分炮

苦參 一分　赤小豆 一分

右六味下篩酒服半錢匕漸增至一錢日三服忌猪肉冷水范汪方無苦參有赤小豆

又方

虎糞白者以馬尿和之暴令乾燒灰粉之異同

又方

胡粉　青木香　龍骨　滑石　各三兩

右四味下篩以米粉一升和之稍以粉之目四五

又方

竈突中墨　竈釜底土　各一升

右三味合研令勻以清水一斗煮三沸取汁洗瘡日二三度

又凡瘭疽手足肩背忽碟碟如赤小豆刺之汁出者是瘵之方

剝却瘡皮温泔清洗胡鷰窠和百日男子矢塗之

又方

熬蕪菁子熟擣帛裹傅之勿止文仲備急肘後同

又方

熬麻子末摩上日五六度

又方

麪和酒傅之

又方

鯽魚三寸長者亂髮如雞子大猪脂一汁煎以成膏塗之

又療瘭疽秘方世所不傳神良無比

射干　甘草　炙　升麻　枳實　炙各二兩

大黃　十分　麝香　二分研　乾地黃　二兩　犀角　六分屑

前胡　三兩本方云三分

右九味切以水九升煮取三升分三服差止不限劑數冀同深師加黃芩十分餘同忌海藻菘菜蕪荑

又瘭疽漏蘆湯方

漏蘆　白斂　黃芩　麻黃　法節

白薇　枳實　炙　升麻　芍藥

甘草　各二兩炙　大黃　三兩

右十味切以水一斗煮取三升分三服無藥單用大黃下之良張文仲備急并翼並同

又升麻膏方

升麻　白薇　漏蘆　連翹
芒消各二兩　黃芩　蛇銜　枳實各三枚
梔子人二十枚　蒴藋四兩

右十味切擣破令細然以水三升漬半日以猪膏五升煎水氣竭去滓傳諸丹毒皆用及熱瘡腫上並日三易之

又升麻揩湯方

升麻　漏蘆
黃芩三兩

右五味切以水一汁合蒴藋五兩煮取七升冷揩諸丹腫上常令濕內宜服漏蘆湯甚佳

又療瘭疽侵淫多汁日就浸大胡粉散方

胡粉二分熬　黃連三分　甘草二分炙　蘭茹二分

右四味下篩以粉瘡上日三翼文仲備急深師同並出第二十三卷中

千金翼薄揄湯主瘭疽侵淫欲作未成或如桃李核或如雞子赤煩方

甘草炙　黃芩　大黃　黃連
當歸　芒消各一兩

右六味切以水一斗煮取三升絞去滓鐺中下芒消一沸攪之貼布帛中以揄腫上數百遍劉消子深師同出第二十三卷中

緩疽方四首

集驗論有緩疽者初結腫形似癰回回無頭尾其色不異但痛深有根核又與皮肉相親著外耳一名肉癰其有大者如拳小者如桃李狀積日不消喜變紫色黯黑久即皮肉俱爛如牛領瘡狀便通體遍青黯色而不作頭穿潰出膿初作服五香連翹湯鏡去

血以小豆薄塗之其間數針鑱去血又薄之取消也若不消色未
變青黯者以鍊石薄之若失時不得療已爛者猶服五香連翹
湯及漏蘆湯下之隨熱多少投方也外以升麻湯揖洗之薄升麻
膏若生臭惡肉者可以單行一物白薗茹散傅之青肉去盡便
停也好肉既生但傅升麻膏良不生單傅一物黃耆散也若傅
白薗茹散積日青惡肉不盡者可以漆頭赤皮薗茹取半錢
上和三大錢上白薗茹散中合和傅之惡肉去盡還以淳用白
薗茹散也視好肉欲生可傅黃耆散也黃耆散方白薗茹散
方漆頭薗茹散方並一味單行隨多少擣篩爲散出第八卷中
范汪飛黃散療緩疽惡瘡食惡肉方

取丹砂著瓦盆南雌黃著中央礛石北曾青東白石
英西礬石上石膏次鍾乳下雄黃覆雲母薄布下各
二兩先擣篩瓦盆中以一盆覆上羊毛泥令厚作三隅
竈燒之以陳葦一日成取其飛者使之甚妙

又療緩疽以飛黃散食惡肉令盡作土竈熏之方

雄黃一兩　雞白屎一兩　棗蘆一兩　丹砂一兩

乾鰻鱺魚一兩

右五味擣下篩青布裹之熏經三日乃止止畢要以蛇銜
膏摩之良並出第三十一卷中檢范汪方其蛇銜膏令檢崔
氏方附於後

崔氏蛇銜膏療癰腫瘀血產後血積耳目暗等牛領馬鞍瘡方

蛇銜一兩　大黃　附子去皮黑　芍藥

當歸　細辛

黃芩　大戟

椒去目　莽草

獨活各一兩　薤白十四莖

右十二味並切之以苦酒淹之一宿以不中水成鍊猪膏二升龍
銜藤一兩合膏煎名龍銜膏令又有龍草似蛇銜而葉大耳

亦有取其根合煎者亦名龍銜膏出第二卷中

小品療緩疽初作即以小豆薄塗之亦消也出第十卷中

發背方四十一首 其乳石發背自有正方在第三十八卷中具述

千金論曰凡發背皆由服餌五石寒食更生散所致亦有單服鍾乳而發者又有生平不服諸石而自發背者此是上代有服之者其候率多於背兩胛間起初如粟米大或痛或痒仍作赤色人皆初不以為事日漸長大不過十日遂至不救其臨困時方圓徑三四寸高一寸瘡有數十孔以手按之諸孔之膿皆反出尋即失音不言所以養生者小覺背上痛痒有異即取淨土冷水和泥捻作餅子徑一寸半厚二分以麤艾大作炷灸泥上貼著瘡上灸之一炷一易餅子若粟米大時可灸七餅即差若榆莢大灸二七炷即差至錢許大日夜灸不住乃差并服五香連翹湯及鐵漿諸藥攻之乃愈又常以冷水射之漬冷石熨之日夜勿止待差住手此病忌麪酒肉五辛等亦有當兩腎上發者

又論曰凡服石人皆須大勞役四體無得自安如其不爾多有發動亦不得逐便恣意取暖稱適已情必須違欲以取寒凍雖當時不寧於後在身多有所益終無發動之慮

又發背方

凡腫起於背胛中頭白如黍粟四面相連腫赤黑令人悶亂者名發背也即禁房慎蒜麪不速灸治即入內殺人灸當瘡上七八百壯有人不識多作雜腫療之皆死

又方 取亂髮灰酒服方寸匕

又方 以三年酢滓微火煎稠和以牛脂封上日一易

又方 取狗牙灰酢和傅之

又方　取猪羊脂封之亦療發乳

又方　以蛇頭灰水和傅之

又方　飲鐵漿三升下利爲佳

又方　以鹿角灰酢和塗之古今録驗同

又方

燒古蜂末之如粉雞子白和傅上日三即差止

又發背及癰疽潰漏并未潰毒腫方

栝樓　榆皮　胡麻窠　鼢鼠土

女人月水布洗取汁

右五味並須等分以月水汁和如泥封腫上乾即易之潰者四面封亦覺即從一日至五日令差異同

又療癰疽潰漏發背及小小瘭癧李根散方

李根　半夏洗　栝樓各一外　甘草二兩炙

葛根三兩　桂心四兩　當歸二兩　通草一兩

芎藭一兩半　白斂一兩　桔梗二兩　厚朴炙

黃芩各一兩　芍藥四兩　附子一兩炮

右十五味爲散酒服方寸匕日三瘡大困者夜再服朱大明

患發背骨出身有三十餘癰癤服此差忌羊肉餛飩海藻菘菜

猪肉冷水生葱菹汪同

又治諸虛不足發背癰疽經年差後復發或由大風聚結毒氣在內閉塞得夏月出攻背不療積聚作膿血爲瘡內漏大內塞排膿散方

山茱萸　五味子　茯苓　乾薑各六分

當歸四分　肉蓯蓉八分　瞿麥三分一云地膚子也

石斛五分　附子二分炮　巴戟天八分　遠志八分去心

人參五分　菟絲子三分酒漬　甘草五分炙　石韋四分

麥門冬八分去心

芎藭 四分 芍藥 五分 乾地黃 八分 桂心 五分
右二十味爲散酒服方寸匕日三夜一稍加至兩匕長服終
身不發癰癤忌猪肉冷水海藻菘菜生葱蕪荑醋物等
又內補散療癰瘡發背方
蜀升麻 黃芩 人參 各二分 乾薑
白斂 桂心 甘草 炙 附子 炮
防風 各一兩 芎藭 二兩 赤小豆 一合半
右十一味爲散酒服方寸匕日三夜再忌猪肉冷水海藻菘菜
生葱一云蜀椒非
又內補散主癰疽發背已潰排膿生肉方
當歸 桂心 人參 各二兩 芎藭
厚朴 炙 桔梗 甘草 炙 防風
白芷 各一兩

右九味爲散酒服方寸匕日三夜再瘥未合服勿停忌海藻
菘菜生葱范汪同
又矍麥散主排膿止痛利小便方
矍麥 二兩 芍藥 二兩 桂心 二兩半 赤小豆 半合
芎藭 半兩 白斂 半兩 黃耆 一兩 當歸 二兩
麥門冬 二兩去心
右九味爲散先食溫酒服方寸匕日三翼深師同忌生葱陳
臭肉汁等
又薏苡人散主令癰自潰長肌肉方
薏苡人 桂心 乾薑 白斂
當歸 肉蓯蓉 各一兩
右六味爲散先食溫酒服方寸匕日三夜再翼同忌生葱
又黃耆竹葉湯主胷背遊熱癰疽方

生地黃 兩八　黃耆　甘草 炙　芍藥
黃芩　麥門冬 去心各三兩　人參
芍藥　當歸 各二兩　生薑 五兩　大棗 三十枚擘
半夏 四兩洗　淡竹葉 切一升

右十四味以水一斗二升煮竹葉取九升去滓內藥煮取三升分四服相去如人行五六里再服日三夜一忌海藻菘菜羊肉錫古今録驗同

又排膿內塞散主大瘡熱已退膿血不止瘡中肉虛疼痛方

防風　茯苓　白芷　桔梗
遠志 去心　甘草 炙　芍藥
當歸　黃耆 各一兩　人參
厚朴 二兩　赤小豆 五合熬　桂心 二分　附子 炮二枚

右十四味擣散酒服方寸匕日三夜一忌酢猪肉海藻菘菜生葱冷水

又麝香膏主諸惡瘡及癰疽發背上惡肉方

麝香 研　雄黃 研　眞珠 研各一兩　礬石 一兩熬

右四味細篩以猪膏攪令如泥塗惡肉盡止更傳生肉膏佳

又療癰疽敗壞生肉膏方

生地黃 一斤　辛夷 一兩　獨活 一兩　當歸 一兩
黃耆 一兩　大黃 一兩　芍藥 一兩　蘼白 五兩
白芷 一兩　芍藥 一兩　續斷 一兩

右十二味切以臘月猪脂四升煎傳之佳

又方

大黃　附子 炮　雄黃
眞珠 各一兩　白斂
礬石 燒　黃芩
蔺茹 各二兩　雌黃 一兩　莽草 一兩

右十一味先以猪膏一升半煎六沸去滓内蘭茹礬石末攪之塗瘡上惡肉盡止劉消子同

又方

蘭茹者漆頭 礬石各二分熬 雄黃二分研 硫黃二分

右四味爲散内瘡口中惡肉盡止勿使過好肉也又發背上初欲作腫即服此方

梔子人一百枚 大黃 甘草炙各二兩 升麻 黃芩

右五味切以水九升煮取三升半分三服使利便止不下更進一服忌海藻菘菜文仲備急同並出第二十三卷中從瞿麥散以下十方並療發背部中已次之

范汪療癰腫發背虎牙散方

虎牙炙 乾薑 附子炮 當歸

甘草炙 防風

茯苓各一兩 桂心 王不留行

右九味擣下篩服方寸匕日三飲服之忌海藻菘菜猪肉冷水生葱酢物出第三十一卷中

又療癰發背排膿内補鐵屑散方

當歸 人參 細辛 甘草炙

蒻蓉 黃耆 桂心 防風

黃芩 鐵屑 芍藥 芍藥

右十二味各等分合擣爲散服方寸匕忌海藻菘菜生葱酢物

又療癰腫牢核發背成膿莽草膏方

莽草 當歸 細辛

附子炮 芍藥 黃芩 烏頭炮 牛膝

蹶躅　野葛　茯苓　防風
杜蘅 各一兩　猪脂 二斤
右十四味切用猪肪合煎去滓傅瘡上日再忌猪肉冷水生菜大酢
又卓氏曰膏療癰疽發背金瘡已壞及未敗火瘡諸瘑疥患療之方
當歸　附子 炮　細辛　芎藭
續斷　牛膝　通草　甘草 炙
白芷 各二兩　蜀椒 三合　芍藥　黃耆 各一兩
右十二味咬咀以猪膏二升煎之微火上以白芷色黃藥成絞去滓以傅瘡上日三過忌海藻菘菜猪肉
又療發背發乳房及諸惡瘡膏方
黃連　當歸　馬齒　芎藭
署預 各一兩　珣珠 十四枚　礬石 半兩燒　黃蘗 半兩
石韋 三分去毛　生竹皮 三合　猪肪 一斤
右十一味咬咀之細切肪向美酒一升中合煎石韋焦膏成去滓有病稍稍傅上亦酒服棗核大一枚忌猪肉冷水並出第四十一卷中
救急療發背百無不差方
取猪羊脂切作片冷水浸取貼上暖徹易之五六十片即差若初貼少許即寒寒定好眠甚妙
又療發背若初覺赤腫腫上作小瘡疼不可近方
急用針刺上七八針取冷水用筒擊射腫上日夜不止疼歇腫消出第五卷中
又療發背方
取白麪搜圍腫四畔令童子七人尿漬之

又方　以馬糞封之乾易婦人發乳亦差

又方　取蔚臭草擣取汁服一雞子滓封上熱即易之

又方　擣地菘汁一升日再服以差止

又方

大黃　石灰　熬　小一丑

右三味等分末白酒和塗立効並出第六卷中忌羊肉熱麪大酢

近効凡發背皆發出自腸胃流入五藏仕流多脚氣爲主或有先服乳石并熱肉麪并失飢房室過度皆作此疾縱身不曾服乳石先代服亦有此病或有下里人服麪過度亦有患者請依後方萬不失一發背亦覺有腫即須審看根硬軟如硬頭一點白燒四邊紫黑色時掣痛憎寒不食狀若天行此石癰知是此狀即須當上灸一百壯艾炷大如鼠屎許大凡發背初亦一點白四邊赤色漸漸長大或不小瘡如粟米許大亦時時抽掣痛此兩狀皆是死病十日內堪醫十日以外不濟就中冬月得此病即延得三五日其發背初覺即須當頭灸二十一壯如盃許大即五花灸之各二十一壯即服牛蒡子栝樓葛粉第二服犀角丸亦得大効也忌梨鯉魚麪酒肉漿水粥眞鴻臚賈顯録凡發背候憎寒壯熱身如拘束或口乾不用食瘡初出如青紫色者毒重赤者輕膿如稀泔者極重膿稠白赤者輕張道士昇玄房陵口録留

又療惡寒嗇嗇似欲發背或已生瘡腫隱軫起方

消石　三兩

右一味以煖水一斗和令消待泠取故青布疊三重可似欲赤

處方圓濕布擒根熱即換之頻易差

又療發背及一切毒腫方

生麻油六合　黃丹二大兩半　生栗子四十九枚取大小中者熬焦去皮碎絹篩

地膽兩錢擣碎篩

右四味和於銅器中盛用炭火重湯煎候沫溢出與器口欲平取小麥一合分二人嚼取筋急內藥中攪使與相和膏薛下安銅器冷水中成膏訖以故帛塗膏貼所苦處晨夕換膏

又療前瘡定訖令生肌方董四員外云極効

麝香兩錢　棗皮灰半兩　生麻油六合

右三味依法和用火重湯上煎十餘沸稀稠前藥相似取故帛塗膏貼瘡上膏漸取瘳減唯得喫白羊頭肉但是豆並不得喫餘如藥法

又療癰腫犀角丸主腸癰乳癰發背一切毒腫服之化爲水神驗方

犀角十二分　蜀升麻　黃芩各四分　大黃五分

防風四分　巴豆二十二枚去心皮熬令黃　人參四分　當歸四分

黃耆四分　乾蓼藍　黃連　甘草炙

梔子人各四分

右十三味擣爲末別擣巴豆成膏內末和以杵研擣令相得鍊蜜和搜更擣二三百杵煖湯服三丸如梧子得利三兩行喫冷粥止即差不利加至四五丸初服取快利後漸減丸數取鴨溏微洩爲度老小以意增減腫消及和潤乃止利却黃水即覺輕皮皺色變一切腫皆內消神驗不可論忌熱麪蒜猪肉蘆笋魚海藻菘菜生冷粘食以上並主發背

癰疽發背雜療方二十六首

劉涓子療發背發乳口已合皮上急痛生肉摩踠折丹參膏方

丹參　防風　白芷　細辛

芎藭　黃芩
大黃　梔子　獨活　當歸 各一兩
芍藥　牛膝
右十二味切以臘月猪脂五升微火煎三上三下膏摩病日三四
不須向火古今録驗同出第五卷中
肘後療諸癰疽發背及乳方
熬粟粉令黑雞子白和之以塗練上貼癰小窄練上
作小口以泄毒氣令散燥復易之此藥神効文仲備
急同　一本無下法
又方
以釜底土擣取散以雞子中黃和塗之加少豉彌良以
五月葫及少鹽佳文仲備急同
又方
取茱萸一升擣之以苦酒和貼癰上乾易之佳

大黃　黃芩 各三兩　白芷 二兩　寒水石 三兩
白斂 五兩　黃蘗 二兩　石膏　赤石脂
黃連 各三兩
右藥下篩以三合投粉糜二升中和之薄塗紙貼腫上燥易之
腫下止不下厚傳之忌生冷熱麪大酢
又蝟皮散療瘻及浮核壞敗并主男子發背女子發乳等癰疽
或膿血肉瘤方
蝟皮 一具燒　杜仲 八分炙　續斷 五分　附子 炮
地榆 各五分　小露蜂房 一具燒　厚朴 八分　蓁本 五分
當歸　桂心 各五分
右十味擣篩爲散服方寸匕日三服酒進取差止忌猪肉生葱
冷水

又陵鯉甲散療發背乳房癰腫方

陵鯉一頭取甲炙 桂心三分 當歸二分

右三味擣篩爲散服方寸匕日三服酒進忌生葱出第九卷中千金療癰疽發背猪蹄湯方

猪蹄一具治如食法 黃耆三兩 薔薇根 狼牙根各八兩 芍藥各三分 黃連 芍藥

右七味以水三斗煮蹄令熟澄取二斗清切藥煮取一斗洗瘡一食頃以帛拭燥著生肉膏日二差生痂止痛加當歸甘草各二兩

又療癰疽發十指或起膀胱及發背後生惡肉方

猪蹄一具 當歸 大黃 芍藥

芍藥 獨活 莽草各一兩

右八味蹄取膝下斷治如食法以水二斗煮取八升內藥煮取四升去滓漬瘡兩食頃拭令燥以麝香膏傳之其方在前發背部中只有四味者是也

又生肉膏主癰疽發背已潰令生肉方

甘草炙 當歸 蜀椒 細辛各二兩 烏啄六枚 雞白二十莖

乾地黃三兩 續斷一兩無以蛇銜替之

右十味以好酢半升相和漬二宿猪膏三斤煎令三沸三上三下膏成使用劉涓子同

又癰發腹背陰匿處通身有數十者方

取牛糞乾者燒擣下重絹以雞子白和以塗之乾復易祕之肘後張文仲備急同

又若已結膿使聚長者方

以生栝樓根細擣苦酒和傅上燥復易之末赤小豆亦佳

又凡發背爲癰疽已潰未潰者方

以香豉三升少與水和熟擣成強泥可腫作餅厚三分已有孔勿覆孔可腫上布豉餅艾列其上炙其豉使温温熱而已勿令破肉也其熱痛急易之癰疽當減便得安或一日二日炙之若先有瘡孔孔中汁出即差備急

丈仲并翼同

又癰腫發背初作及經十日以上腫勢燉熱毒氣猛盛日夜疼痛百藥不治者方

鷄雞子 一枚 新出狗矢 如雞子大

右二味攪令調和微火熬之令稀稠得所捻作餅子腫頭堅處貼之以紙貼上以帛抹之時時看之覺餅子熱節易勿令動轉及歇氣經一夜定其多日患者三日貼一度差止並出第二十三卷中 謹按千金論曰此方穢惡不可施於貴勝然其愈疾一切諸方皆不及之自外諸方還復備員作儀注而已學者常當曉斯以備諸急云耳

千金翼諸癰腫發背及癰瘺已潰爛疼痛方

蒸糜穀更遞熨之當即愈 一云薔薇殼更炙熨之

又連翹五香湯主一切惡核瘡腫方

升麻 獨活 各二兩 連翹 射干 桑寄生 二兩 通草 二兩 大黃 三兩 丁子香 一兩 青木香 二兩 沈香 二兩 薰陸香 二兩 麝香 二兩

右十二味咬咀以水九升煮減半內竹瀝二升煮取三升分三服未差中間常服佳

又五香湯主惡氣毒腫方

沈香 青木香 丁香 各一兩 薰陸香 一兩 麝香 半兩

右五味切以水五升煮取一升半分三服集驗方用雞舌香一兩不用丁香出第二十四卷中

崔氏療發背及諸瘡久不差有効方

先以甘草湯洗瘡熹拭極乾乃嚼胡麻傅上乾即易從旦至日西去胡麻乃取黃連末滑石末中半相和以傅瘡上數數易明日又依前傅胡麻及黃連等末更不須洗瘡不過六七日即差必効備急同

又連翹湯療患瘡腫而渴方

連翹 三兩　蜀升麻 各二兩　黃芩 三兩　枳實 二兩炙
乾藍 三兩　芍藥 二兩　玄參 二兩　白斂 二兩
甘草 二兩炙　羚羊角 屑二兩　通草 二兩　黃耆 二兩
大黃 三兩

右十三味切以水八升煮取二升半分三服利一兩行後更服去大黃乾藍即不利忌海藻菘菜

又犀角飲子方

犀角 三兩屑　羚羊角 三兩屑

右二味以水八升煮取三升渴即飲盡更作之時熱恐壞懸著井底甚妙

又五香連翹湯療惡瘡熱毒腫恐惡毒氣入腹兼取利以洩毒氣方

連翹 三兩　蜀升麻 二兩　薰陸香 二兩　淡竹瀝 一升
大黃 四兩水二升別漬朴消二兩熬乾別內　麝香 一分研　青木香 二兩
丁香 一兩　獨活 二兩　寄生 三兩　射干 二兩
甘草 二兩　沈香 二兩

右十四味切以水一斗煮取二升半絞去滓然後內大黃朴消竹瀝更煮一兩沸去滓內麝香分溫三服服別相去如人行十里久以得利一二行爲度愼雞猪魚蒜生冷酢滑油膩麪食小豆五辛菜菜等備急文仲同並出第五卷中

備急葛氏療始發諸癰疽發背及乳房方

皆灸上百壯肘後文仲同半夏末雞子白和塗良姚云生者神驗以水和塗之肘後文仲古今録驗小品並同

又方

以酢和墓上土茱萸擣薑小蒜薄貼並良肘後文仲同並出第四卷中

救急療熱毒風丹并發背犀角膏方

犀角 六分屑 升麻 十大分 羚羊角 六分 梔子人 二七枚 大黃 白斂 蛇銜 切一升 寒水石 十二分 黃芩 六分 慎火草 切一升 麻黃 六分去節 吳藍 八分大藍亦得 玄參 六分 續斷 薤白 切一升 射干 白芷 各六分

右十七味切以竹瀝三升生地黃汁五合漬藥一宿內猪脂三升微火上煎十上十下候白芷黃膏成去滓塗病上出第五卷中

文仲療發背及婦人發乳及腸癰木占斯散方

木占斯 厚朴 炙 甘草 炙 細辛 桔樓 防風 乾薑 人參 桔梗 敗醬草 酸各一兩

右十味爲散酒服方寸匕日七夜四以多爲度病在上當吐病在下當下膿血此謂腸癰之屬其癰腫即服療諸疽痔若瘡已潰便早愈發背無有不療不覺腫去時長服去敗醬多療婦人諸產癰瘕益良是劉涓子方千金范汪刪繁

古今録驗同出第五卷中

古今録驗療諸癰瘡發背有膿血當歸貼方

當歸 一分 蠐螬 一分 丹參 一分 附子 一分炮

臘蜜一分　梔子十枚　桂心一分　膠一分

右八味合煎以貼瘡上出第二十一卷中

外臺秘要方卷第二十四

右從事郎充兩浙東路提舉茶鹽司幹辦公事趙　子孟　校勘

外臺祕要方

二十五

痢

Inches 1 2 3 4 5 6 7 8
Centimetres 1 2 3 4 5 6 7 8 9 10 11 12 13 14 15 16 17 18 19
TIFFEN® Color Control Patches © The Tiffen Company, 2007
Blue Cyan Green Yellow Red Magenta White 3/Color Black

外臺祕要方卷第二十五 痢三十三門

朝散大夫守光祿卿直祕閣判登聞檢院上護軍臣林億等上進

水穀痢方一十首

水痢方六首

久水痢不差腸垢方四首

冷痢方二十二首

冷痢食不消下方六首

白痢方八首

重下方六首

卒暴冷下部疼悶方二首

冷熱痢方七首

熱毒痢方三首

熱毒血痢方六首

赤痢方四首
久赤痢方二首
卒下血方七首
血痢方六首
久血痢方三首
蠱注痢方三首
腸蠱痢方一首
膿血痢方七首
赤白痢方六首
久赤白痢方四首
疳痢方六首
久疳痢及久痢成疳方九首
數十年痢方一十一首

休息痢方五首
腹肚不調痢方一首
洩痢不禁不斷及日數十行方三首
下膿虛寒及遠血近血方二首
下痢食穀出及上入下出方一首
下痢腸滑方三首
大注痢及赤白困篤腸滑方二首
痢兼渴方二首
許仁則痢方七首
水穀痢方一十首

病源水穀痢者由體虛腠理開血氣虛春傷於風邪氣留連在肌肉之內後遇脾胃大腸虛弱而邪氣乘之故爲水穀痢也脾與胃爲表裏胃者脾之府也爲水穀之海脾者胃之藏也其

候身之肌肉而脾氣主消水穀水穀消其精化爲榮衛以養藏腑充實肌膚大腸肺之腑也爲傳道之官化物出焉水穀之精化爲血氣者行於經脉其糟粕行於大腸也肺與大腸爲表裏而肺主氣其候身之皮毛春陽氣雖在表而血氣尚弱其飲食居處運動勞役血氣虛者則爲風邪所傷客至肌肉之間後因脾胃氣虛風邪又乘虛而進入於腸胃其脾氣弱者不能剋制水穀故糟粕不結聚而變爲痢也又新食竟取風名爲胃風其狀惡風頭多汗膈下塞不通食飲不下腹脹形瘦腹大失衣則脹滿食寒則洞泄洞泄者痢無度也若胃氣竭者痢絶即死診其脉小手足寒難療也脉大手足温易療也下白沫脉沈則生浮則死身不熱脉不懸絶滑大者生懸濇者死以藏期之也脉絶而手足寒時脉還手足温者生脉不還者死脉緩時小結者生洪大數者死懸絶而澀者死細微而濇者生緊大而滑者死

得大絶脉者不死養生方云秋三月此謂容平天氣以急地氣以明早卧早起與雞俱興使志安寧以緩秋刑收斂神氣使秋氣平無外其志使肺氣清此秋氣之應也收養之道也逆之則傷肺冬爲殘洩又云五月勿食未成核果及桃李發癰節不爾發寒熱變黄疸又爲洩痢出第十七卷中

廣濟療赤白水穀冷熱等痢方

地榆 六分　白朮 五分　赤石脂 七分 研　厚朴 六分 炙

乾薑 六分　熟艾 四分　龍骨 七分　甘草 四分 炙

黄連 十分　烏梅 六分 熬　人參 六分　當歸 五分

右十二味擣篩爲末蜜丸服加至三十丸出第四卷中忌海藻菘菜猪肉生冷等集驗論黄帝問曰人若溏洩下痢者何也對曰春傷於風夏生溏洩腸澼久風亦爲溏洩也

又療熱水穀下痢黃連阿膠湯方

黃連　阿膠 炙各二兩　梔子 三十枚擘　烏梅 二十枚碎
黃蘗一兩

右五味切以水七升煮取三升半分爲再服神良備急同忌猪肉冷水肘後名烏梅湯療熱下痢

又方　黃連 一升金色者打碎　陳粟米 五合

右二味以水七升煮取二升分再服肘後文仲同忌猪肉冷水並出第四卷中

刪繁療中膃熱水穀下痢藍青丸方

藍青 汁三升　黃連 八兩　黃蘗 四兩　阿膠 五兩炙
白朮　地榆　地膚子　烏梅肉 熬各三兩

右八味擣篩爲散用藍汁和微火上煎取可爲丸丸如杏子清旦飲進三丸亦不得停留忌猪肉冷水桃李雀肉等出第四卷中

崔氏療水穀痢方

乾薑 三分　雞子 二枚　小豆 二百粒炒令香中食　黃連 三分

右四味擣篩三物內雞子黃白中熟攪令相得微火上炒令可丸一服五十丸如小豆大旦以飲服差即停忌食脂膩生冷猪魚蒜葱出第三卷中

文仲療用仲夏熱多令人發水穀痢腸中鳴轉一瀉五六升水方

黃連 去毛　厚朴 各三兩

右二味切以水三升煮取一升頓服之忌猪肉冷水出第三卷中必効療水穀痢方

小豆 一升煮　臘 一兩煮

右二味和頓服之即愈

又方　椒蘭皮 燒灰

右一味研以水和服三方寸匕並出第二卷中

古今録驗療熱水穀下痢方

黃連　阿膠各二兩　梔子二十枚

右三味切以水七升煑取二升分爲三服忌猪肉冷水

又方

黃連　當歸　甘草炙各二兩　酸石榴皮三兩

右四味切以水三升煑取一升半分爲三服忌海藻菘菜猪肉冷水並出第十卷中

水痢方六首

廣濟療水痢及霍亂崔氏方同云冷痢食不消化及有白濃日夜無節度但疑是冷悉主之方

白石脂　乾薑各八分

右二味擣篩爲末以沸湯和少許麪薄糊和藥併手捻作丸如食法下不止加乾薑八兩忌如常法

又療水痢腹中氣方

茯苓八分　白龍骨八分研　訶梨勒皮八分

黃連八分　酸石榴皮八分

右五味擣篩爲末蜜丸空心以飲服如梧子大三十丸日二服差止忌猪肉油膩生冷等出第四卷中

文仲療水痢百起者馬藺散方

馬藺子　乾薑　黃連元無分兩

右三味爲散熟煑湯取一合許和二方寸匕入腹即斷冷熱皆治常用神効不得輕之忌猪肉冷水

又方

朽骨灰牛骨灰亦得　麴六月六日造熬令黃

右二味等分爲散空腹飲服一方寸匕無六月六日麴時用常麴亦得御傳並出第三卷中

雞子 二枚　黄臘 一兩

右二味熬熟食之宜空肚食之日三服住

又方

黄連　倉米 各三兩

右二味作散和雞子七枚令熟併捻作丸煮赤豆作漿粥服三十丸日三服若渴但飲豆漿粥並出第二卷中

久水痢不差腸垢方四首

病源腸垢者腸間津液垢膩也由熱痢蘊積腸間虚滑所以因下痢而便腸垢也出第十七卷中

肘後療水下積久不差腸垢已出者方

烏梅 二十枚碎

右一味以水二升煮取一升頓服之

又方

石榴 一枚

右一味合皮擣絞取汁隨多少服之最良

備急療水下積久不差腸垢已出者方

赤石脂　桂心　乾薑　附子 炮

右四味等分擣篩蜜丸如小豆每服三丸日三服飲下忌猪肉冷水生葱肘後同出第六卷中

文仲治久水痢難斷方

黄連 二兩　黄蘗 二兩　阿膠 二兩炙

右三味擣篩爲散以苦酒蜜各半升煎内阿膠令烊又内諸藥令可丸飲服三丸日四此是古方極要

冷痢方二十二首

病源冷痢者由腸胃虚弱受於寒氣腸虚則泄故爲冷痢也凡

痢色青色白色黑皆爲冷也色黃色赤並是熱也故痢色白食不消謂之寒中也診其脉沈則生浮則死出第十七卷中

廣濟療冷痢青白色腹內常鳴其痢行數甚疎出太多此是冷痢宜服調中散方

龍骨　人參　黃蘗各一兩　黃連　阿膠炙

右五味擣篩爲散煮米飲服兩方寸匕日再服差停忌猪魚冷水蒜炙肉粘食出第四卷中

肘後療水下痢色白食不消者爲寒下方

黃連　乾薑各三兩　阿膠半兩炙

右二味擣篩白酒一升半合煎令可丸飲服如梧子大二十丸欲多作依此法也忌猪肉冷水

又方

黃連二兩　甘草炙半兩　附子炮半兩　阿膠半兩炙

右四味切以水三升煮取一升半分再服之忌猪肉冷水海藻菘菜

又方

半夏洗　烏頭炮　甘草炙各等分

右三味擣篩蜜和丸如梧子飲服三丸日再服忌猪羊肉海藻菘菜

又方

生薑汁二升　白蜜半一升

右二味相和分再服之已

又方

乾薑二兩

右二味以水半升煮米一合煮作糜糜熟內薑一食

令盡不差更作備急同

又方

酸石榴皮 燒灰

右一味爲末服方寸匕文仲同

又方

乾薑 二兩末 雜麪一升

右二味爲燒餅熟食之盡更作不過三劑差文仲同

又療絶下白如鼻涕者方

龍骨 乾薑 附子 炮

右三味等分擣篩蜜和丸如梧子飲下五丸漸至十丸日再服忌猪肉冷水文仲同

又方

黃連 未 臘 阿膠 各一兩

右三味先以酒半升令沸下膠臘令烊乃内黃連末頓服之忌猪肉冷水 本云姚氏療辛痢血一日夕數十行注下并

又方

炙臍下一寸五十壯良文仲同並出第二卷中

千金論曰凡五藏絶於内者下不自禁下甚者手足不仁也細尋取之萬不失一下病體例略如此耳素問曰春傷於風夏爲膿血夏多滯下也夏傷於風秋必洞泄秋下水者患必是冷也

又療久冷痢下純白者此由積卧冷處經久病發遂令脾胃俱冷日夜五六十行大小腹痛不可忍之凡白痢屬冷赤痢屬熱方

上好麴末 五升微熬令香

右一味温清淳酒令熱和麴末一升空腹一頓服之日三若至食時擣蒜一升令至熟下薑椒末調如常食法唯須稠勿加鹽以水和麪二升作索餅極熟爛煮之乾漉熱内蒜韲中

相和一頓食之少與餘食至飢時仍進前食麪末酒比至差
來少食餘食以此法療不過兩日必差
又烏梅丸療冷痢久下方
烏梅 三百粒　當歸 四兩　乾薑 十兩　桂心 六兩
附子 六兩炮　黃連 十六兩　蜀椒 汗四兩　細辛 六兩
人參 六兩　黃蘗 六兩
右十味異擣篩合治之苦酒漬烏梅一宿去核蒸之如五斗
米下擣如泥盤中揉令相得蜜和擣二千杵食前飲服如梧
子十丸日三稍增至二十丸忌生冷猪肉冷水生葱生菜此本仲景傷寒論方
又舊療痢於貴勝用建脾丸多效今療積久冷痢先以温脾湯
下訖後以建脾丸補之未有不效者貧家難以克辦亦不可將
息温脾湯方療積久冷痢赤白者
大黃 三兩　桂心 三兩　附子 炮　乾薑

人參 各二兩
右五味切以水七升煮取二升半分爲三服日再忌猪肉冷水
生葱並出第十五卷中
備急葛氏療痢色白食不消者爲寒下方
豉 一升綿裹　薤白 一把
右二味以水三升煮取二升及熱頓服之陶効方云療暴下
大去血痢姚療赤白下痢並効肘後同
又方
牛角鰓 燒灰
右一味擣篩白飲服方寸匕日三肘後同
又方
好麴 炒
右一味擣篩煮米粥内麴方寸匕日四五云此療日百行師

不救者肘後同並出第六卷中
古今録驗白頭翁湯療寒急下及滯下方
白頭翁　乾薑各二兩　甘草炙一兩　當歸一兩
黃連　秦皮各一兩半　石榴皮一兩生者二兩
右七味切以水八升煮取三升分爲四服忌海藻菘菜豬肉冷水出第十卷中
近効療冷痢方
肉豆蔻五顆皮碎合　甘草二兩炙
右二味切以水三升煮取一升半頓服之卢部李尚書處得云療冷痢極者有効自用得力
又療久冷痢方
赤石脂擣作末和麪作餺飥空腹服一椀以下不過兩頓差老人尤佳體中先熱者不可服之以上三方新附

文仲治青下白下薑附散方
乾薑　附子炮　皂莢炙去子
右三味等分擣篩爲散飲服方寸匕不過再服即愈亦可丸服小品肘後同
又治冷痢薑艾餛飩子方
乾薑末　熟艾
右二味等分作麪餛飩如酸棗大煮熟服四五十枚日二服腹脹者炙厚朴煮汁服藥此熱服訖即須食飲大效曾有產婦冷痢加白膏服之立差腹痛亦定
冷痢食不消下方六首
廣濟療脾胃氣微不能下食五內中冷及微下痢方
白朮八兩　神麴末五兩熬令香　枳實炙各二兩　甘草炙　乾薑

右五味擣篩蜜和丸空腹以温酒服如梧子二十丸日二服漸加至三十九腹中痛者加當歸忌熱麪海藻菘菜桃李雀肉等

出第四卷中

文仲華他治老小下痢柴立不能食食不化入口即出命在旦夕久痢神驗方

黃連末 半雞子殼許 亂髮灰 準上 醇苦酒 準上

蜜 準上 白臘 方寸匕 雞子黃 一枚

右六味於銅器中炭火上先內苦酒蜜臘雞子黃攪調乃內黃連末髮灰又攪煎視可摶出爲丸久困者一日一夜盡之可可者二日盡之肘後同出第三卷中

延年增損黃連丸主腹內冷食不消及冷痢兼補方

黃連 黃耆 各三分 龍骨 三分 當歸

甘草 炙五分 乾薑 厚朴 炙各六分 地榆

白朮 人參 各一分

右十味擣篩蜜丸如梧子飲酒任下服十五丸日再服加至二十九忌猪肉冷水桃李雀肉生葱海藻菘菜蒋孝璋處又地榆丸主冷痢不消食腹中脹痛氣滿不能食方

地榆 六兩炙 赤石脂 七分 乾薑 六兩 龍骨 七分

厚朴 六分炙 白朮 五分 熟艾 五分 烏梅肉 六分熬 甘草 四分炙

當歸 五分

右十一味擣篩蜜和丸如梧子以飲服二十丸日二服加至二十五丸忌猪肉冷水海藻菘菜生冷油膩桃李雀肉等並出第七卷中

吳奭師療冷痢下膿血絞臍痛食不消腹脹方

吳茱萸 乾薑 各六分 赤石脂 麴末 熬各八分

厚朴 炙 當歸 各四分

右六味擣篩蜜和丸如梧子空腹以飲下四十九日再

又療冷氣久痢臍下痛出白膿食不消方

吳茱萸 人參 芎藭 桔梗 甘草 炙各四分 枳實 炙三枚 乾薑十二分 麴末二十分熬 附子炮八分

右九味擣篩蜜和丸如梧子空腹飲下七九日二服漸加之

文仲云温脾丸療久寒氣逆脹滿面目瘦黃食不消化

白痢方八首

病源白滯痢者腸虛而冷氣客之薄於腸間津液凝滯成白故爲白滯痢出第十七卷中

廣濟療白膿痢方

甘草 六分炙 厚朴十二分炙 乾薑 炙二分 茯苓 各八分

右五味切以水五升煮取一升六合絞去滓分爲二服日再

忌生冷油膩小豆粘食海藻菘菜醋物等

又療心腹脹滿不能下食及痢白膿方

厚朴 五兩炙 豆蔻 五枚 甘草 一兩炙 乾薑 一兩

右四味切以水五升煮取一升五合絞去滓分爲二服日再

忌生冷油膩海藻菘菜並出第四卷中

千金大桃花湯主冷白滯痢腸痛方

赤石脂 八兩 乾薑 當歸 龍骨 各三兩 附子 炮 牡蠣 各二兩熬 芍藥 甘草 炙各一兩 人參 一兩半 白朮 一升

右十味切以水一斗二升煮白朮取九升內藥煮取三升分爲三服膿者加厚朴三兩嘔者加橘皮二兩忌桃李雀肉海藻菘菜猪肉冷水等

又方

龍骨 六兩　厚朴 三兩炙　赤石脂 五兩　當歸 一兩

右四味切以水七升煮取二升半分爲三服日再服熱加白頭翁十分牡蠣三兩

延年烏梅肉丸主冷白膿痢食不消方

烏梅肉 熬　熟艾　黃蘗　甘草 八兩炙各分

右四味擣篩蜜丸如梧子以飲服十五丸日三服忌海藻菘菜出第七卷中

必効白痢方

麻子汁

右一味以汁煮取菉豆空腹飽服極効

又方

黃連末

右一味以水和每服三七即愈並出第二卷中

古今録驗療白滯下晝夜無復數龍骨湯方

龍骨　牡蠣 各三兩熬　烏梅肉　熟艾

白頭翁　乾薑 各一兩　女萎　黃連

當歸 各二兩　甘草 六兩炙

右十味切以水七升煮取三升二合分服日三夜一斷便止忌海藻菘菜猪肉冷水出第十卷中

重下方六首

病源此謂令赤白滯下也令人下部疼重故名重下去膿血如雞子白日夜數十行繞臍痛肘後療重下方

黃連 一升切

右一味以酒五升煮取一升半分温再服臍當小絞痛則差

又方

鼠尾草

右一味以濃煮煎如薄飴糖服五合至一升日三赤下用赤花者白下用白花者佳也文仲備急同

文仲隱居効驗方主下部絞痛重下下赤白方

當歸　黃蘗

右四味擣篩煮取烏梅汁服方寸匕日三若腹中絞痛加當歸下赤加黃連下白加乾薑大効神良祕之備急同忌猪肉出第三卷中

備急療重下方此即赤白痢下也令人下部爽重故名重下葛氏方

豉 熬令少焦

右一味擣服一合日再三服無比又熬豉令焦水一升淋取汁服冷則用酒淋日三服之肘後文仲同出第六卷中

古今録驗重下下赤者方

取獺赤糞 下白取白糞燒末

右一味以飲清旦空腹服一小柸三旦飲之即愈

又療得毒病後得重下赤白絞痛方

石鍾乳 一兩研　黃連 汗　防風　附子 炮　當歸　乾薑 各二兩

黃蘗　蜀椒

右八味切以水六升煮取二升半分三服適寒温服忌猪肉冷水並出第十卷中

卒暴冷下部爽悶方二首

千金療卒暴冷下部爽悶方

燒塼令熱大酢沃之三重布覆坐上取差

又方

黍米 升　臘羊脂　膠 炙各二兩

右四味合煮作粥一頓令盡即差並出第十五卷中

冷熱痢方七首

病源夫冷熱利者由腸胃虛弱宿有寒而爲客熱所傷冷熱相乘其痢乍黃乍白是也若熱搏於血血滲腸間則變爲血痢也而冷伏腸內搏津液則變凝白則成白滯亦變赤白痢也其湯熨鍼石別有正方補養宣導今附於後養生方導引法云泄下有寒者微一作引氣以息內腹徐吹息以鼻引氣氣足復前即愈其有熱者微呼以去之也出第十七卷中

香豉 一外熬綿裹 白朮 六兩 薤白 切一外 蜀升麻 二兩

右四味切以水七升煮取二升半分爲三服忌桃李雀肉等出第四卷中

古今録驗生春石榴漿療冷熱不調下或滯或水或赤白青黃者方

酸石榴 五枚

右一味合殼舂絞取二升汁分服五合稍稍服二升盡即斷小兒以意服二三合佳千金同出第十卷中

吳爽師無問冷熱新舊痢方

黃連 黃蘗 乾薑 甘草 炙

艾 三月三日者熬 烏梅肉 熬各八分 附子 三枚 臘 一雞子大

右八味擣篩以蜜和臘於鐺中鎔之其著蜜須候臘鎔盡如乾益蜜丸空腹以飲服四十九丸日二漸加至五六十丸忌海藻菘菜猪肉冷水

近効療痢無問冷熱神驗黃連丸方

黃連 一兩大 茯苓 二兩小 阿膠 一兩炙

右三味先擣黃連茯苓爲末以少許水鎔阿膠和爲丸仍衆事丸之暴乾量患輕重空腹以飲下三四十丸漸漸加至六十丸

不過五六服必差常用之極効

又療若下無問冷熱及膿血痢悉主之方

生犀角屑　黃蘗各二兩　黃連　苦參各三兩

右四味擣篩爲散以糯米煑作飲莫令生每日空腹服一方寸匕日再服便差勿輕之此方於度支王郎中處得曾用極効肘後有當歸云庾侍郎家方産後彌佳

崔氏治痢無問冷熱赤白久新并疳温劉秘監積年患痢每服此即愈方

阿膠二兩一兩炙入藥一兩銷作清　吳黃連一兩　乾薑二兩

入黃無食子二枚久痢腸滑甚者量加至三四枚

右四味擣篩爲末以醋鎔膠清頓和丸如梧子飲服二十五丸日再漸加至三十丸老小者以意斟酌禁如常法出第三卷中一云若冷痢以酒下熱痢以粥飲下

文仲治無問冷熱及五色痢入口即定方

黃連四分　黃蘗　當歸　黃芩各二兩

阿膠二兩炙　熟艾一兩

右六味擣篩爲散以醶醋二升煑膠烊下藥煑令可丸如大豆飲服七八十丸日二夜一服特宜老人若産婦痢加蒲黃一兩蜜和爲丸大神驗効出第三卷中

熱毒痢方三首

肘後若下色黃者恊毒熱下也療之方

梔子十四枚去皮

右一味擣篩蜜和丸如梧子飲服三丸日再服出第二卷中

千金療熱毒痢方

若參　橘皮　獨活　阿膠炙

藍青　黃連　鬼箭羽一云鬼臼　黃蘗

甘草 炙

右九味等分擣篩以蜜烊膠和併手丸如梧子乾以飲服十丸日三稍加之卒下痓痢者大良忌猪肉冷水海藻菘菜出

第十五卷中

文仲治熱痢久不差者黃連丸方

黃連末以雞子白和丸如梧子飲服十九至二十九日三

熱毒血痢方六首

廣濟療熱毒痢血其痢行數甚數痢出不多腹中刺痛此是熱痢宜生犀角散方

生犀角末 酸石榴皮熬 枳實熬令黃 各三兩

右三味各異擣篩爲散以飲服兩方寸匕日再差停忌熱食物

又療熱毒痢血片臍下絞刺痛方

升麻 地榆 蒨根 黃芩 各六分

犀角 四分 生地黃 八分 梔子 七枚擘 薤白 八分

香豉 二合綿裹

右九味切以水六升煮取一升五合絞去滓分温三服日再忌諸熱物並出第四卷中

千金大熱毒純血痢療不可差者方

黃連 六兩

右一味切以水七升煮取二升半夜露著星月下旦空腹頓服之卧將息不差加黃連三兩更作服之仍不差者以痂痢法療之佳忌如常法

又療熱毒下黑血五內攪切痛日夜百行氣絶欲死方

黃連 一升 龍骨 白朮 各二兩 阿膠 炙

乾薑 當歸 赤石脂 各三兩 附子 一兩炮

右八味切以水一斗煮取五升分爲五服余以正觀三年七月

十二日忽得此痢至于五日將絶處此方藥入口即定忌猪肉
冷水桃李雀肉並出第十五卷中
古今録驗療熱毒下血及豆汁犀角煎方
犀角屑　人參　當歸各三兩　黃連四兩
蜜一合
右五味切以水五升煮取一升去滓内蜜煎三沸分爲三服
日三忌猪肉冷水出第十卷中
文仲治熱毒痢痢血犀角散方
生犀三兩　石榴皮燒三兩　黃連三兩　乾藍二兩
地榆二兩
右五味擣篩爲散以米飲服三方寸匕日二服出第三卷中
赤痢方四首
病源此由腸胃虛弱爲風邪所傷則成痢挾熱熱乘於血則血
流滲入腸與痢相雜下故爲赤痢也出第十七卷中
集驗療下赤痢方
秫米一把　鯽魚鮓二臠細切　薤白一虎口細切
右三味以合煮如作粥法噉之古今録驗同出第四卷中
千金療赤滯下方
成煎猪膏三合　清酒五合
右二味以緩火煎十沸適寒温頓服之取差止
又論曰凡痢病通忌生冷酢滑猪雞魚油乳酪鮓乾脯醬粉鹹
食所食諸食皆須大熟爛爲佳亦不得傷飽此將息之大經也
若將息失所聖人不救也並出第十五卷中
必効療赤痢方
香豉半大升　黃連一大兩
右二味以水一升半浸豉一日濾取汁碎黃連薄綿裹豉汁

中煎取強半升空腹頓服即上桑泉蔣尉云効出第二卷中

崔氏治赤痢黃連丸方

陳倉米四分　黃連四分　乾薑四分

右三味擣篩爲末緩火炒令色變以內二顆雞子白中熟和丸如梧子大空腹服五十丸以好無灰酒温一盞下之至晚間痢赤色當變白明旦即差更服如前出第三卷中

又赤痢方二首

病源久赤痢者由體虛熱乘於血血滲腸間故痢赤腸胃虛不平復其熱不退故經久不差胃氣逆則變爲嘔噦也胃虛穀氣衰蟲動侵食則變爲蠱也出第十七卷中

千金療下赤連年方

地榆　鼠尾草各一兩

右二味切以水二升煮取一升分爲二服如不差取屋塵水盡去滓服一升日二服古今録驗服屋塵汁一小盃餘同此是徐平方療下血二十年者若不止重服即愈肘後同

又方

鼠尾草　薔薇根　秦皮用楸皮亦得

右三味等分水淹煎去滓以銅器重釜煎成丸如梧子服五六丸日三稍增差止亦可濃汁服半升出第十五卷中

卒下血方七首

深師治卒下血晝夜七八行方

黃連　黃蘗各四兩

右二味切以淳苦酒五升煮取一升半分爲二服亦療下痢忌猪肉冷水

又療卒下血蒲黃散方

蒲黃三合　當歸一兩　鹿茸一枚燒

右三味擣篩爲散飲服方寸匕先食日三並出第二十六卷中
集驗療卒下血不止方
草龍膽 滿一虎口
右一味切以水五升煮取二升半分爲五服如不差更服出
第四卷中
葛氏療卒下血方
小豆 二升
右一味擣碎水三升和絞取汁飲之姚云立止
又方
黃連 半兩 黃蘗 二兩
右三味切以酒二升漬一宿去滓煮三沸頓服之忌猪肉冷水
並出第十六卷中
崔氏治卒下血不止方
梔子 二七枚擘
右一味擣篩爲散粥飲服方寸匕日再服重者夜一
近効治卒下血不問丈夫婦人立効牛角鰓灰散方
黃牛角鰓 一具燒赤色出火即青黑
右一味爲細散食前濃煮豉汁和二錢匕重者日三神驗
血痢方六首
病源血痢者熱毒折於血血滲入大腸故也血之隨氣循環經
絡通行藏腑常無停積毒熱氣乘之遇腸虛者血滲入於腸腸虛
則洩故爲血痢也身熱者死身寒者生診其關上脉乳大便去血
暴下血數升也出第十七卷中
廣濟療血痢黃連丸方
黃連 白龍骨 炙 禹餘粮 伏龍肝 各八分
代赭 研 乾薑 各六分

右六味擣篩蜜和丸飲服三十丸如梧子漸加至四十丸差止忌猪肉冷水熱食

又療痢鮮血方

蒨根　黃連　地榆　各八分　梔子　十四枚　薤白　切　香豉　各八分　犀角　六分　屑

右七味切以水八升煮取二升分爲三服日再忌猪肉冷水

並出第四卷中

必効療患熱血痢方

粳米　二升　研

右一味研碎令米盡取汁可一大升於新磁瓶中盛取油絹蜜閉頭繫内著井水中令至明飲之傳與人無不差者出第二卷中

古今録驗療血痢及膿血方

黃連　三兩

右一味切以清水三升漬一宿旦煎取一升半去滓分爲二服服令須臾盡忌猪肉冷水文仲同

又療下痢鮮血方

乾地黃　犀角　屑　地榆　各二兩

右三味擣篩蜜丸如彈子大每服一丸水一升煎取五合去滓温服之

又療下血痢地膚散方

地膚　五兩　地榆根　黃芩　各二兩

右三味擣篩爲散以水服方寸匕日三並出第二卷中

又血痢方三首

病源此由體虛受熱熱折於血血滲入腸故成血痢熱不歇胃虛不復故痢血又不差多變嘔噦及爲濕瘧出第十七卷中

崔氏療痢血數十年方

石灰三大升熬令黃

右一味以水一斗攪令清澄一服一升三服止出第三卷中

小品療下血連歲不愈方

黃連半斤

右一味擣末以雞子白和爲餅子微火炙令黃黑復擣篩飲服方寸匕日三有効下清血痿黃失色醫不能療者皆差忌猪肉肘後同

文仲治七八十老人患積痢不斷兼不能飲食方

上黨人參四分　鹿角去上皮取白處作末炒令黃

右二味擣篩爲散平旦以粥清服方寸匕日再並出第三卷中

蠱注痢方三首

病源此由歲時寒暑不調則有濕毒之氣傷人隨經脉血氣漸至於藏腑大腸虛者毒氣乘之毒氣挾熱與血相搏則成血痢也毒氣侵食於藏腑如病蠱注之狀痢血雜膿瘀黑有片如雞肝與血雜下是也出第十七卷中

肘後療苦時歲蠱注毒下者方

礬石熬二兩　乾薑　附子炮　黃連各二兩

右四味擣篩爲散以酒服方寸匕日三不止更服忌猪肉冷水

又方

黃連　黃蘗等分

右二味擣末蜜丸如梧子大飲服十丸日四服忌猪肉冷水並出第二卷中

古今録驗療純痢血如鵝鴨肝并協蠱毒方

蒨根　升麻　犀角　桔梗

黃蘗　黃芩各三兩　地榆　蘘荷根各二兩

右八味切以酒三升漬一伏時服一升日一服千金同未差更

作出第六卷中

腸蠱痢方一首

病源腸蠱痢者冷熱之氣入在腸間先下赤後下白連年不愈侵傷於藏腑下血雜白如病蠱之狀名爲腸蠱也出第十七卷中

肘後凡痢下應先下白後下赤若先下赤後下白爲腸蠱方

牛膝三兩擣碎以酒一升漬經宿每服一兩柾日二三服姚同出第二卷中

膿血痢方七首

病源夫春陽氣在表人運動勞役腠理則開血氣虛者傷於風至夏又熱氣乘之血性得熱則流散也其遇大腸虛而血滲入焉與腸間津液相搏積熱蘊結血化爲膿腸虛則泄故成膿血痢也所以夏月多苦膿血痢者腸胃虛也秋冬診其脾脉微濇者爲內潰多下血膿又脉懸絶則死滑大則生脉微小者生實

急者死脉沈細虛遲者生數疾大而有熱者死出第十七卷中

肘後療熱病久下痢膿血蘗皮湯方

黃蘗 三兩 梔子 二七枚擘 黃連 四兩 阿膠 炙二兩

右四味切以水六升煮取二升分爲三服又一方加烏梅二十枚文仲同忌猪肉冷水出第二卷中

文仲治熱痢及下黃赤水及黃膿血四肢煩皮上冷者方

黃連 八兩去毛 熟艾 一兩 黃蘗 四兩 黃芩 三兩

右四味擣篩爲末以黃臘二兩安一升蜜中煮令消及煖和藥白飲服六七十丸如小豆日二夜一即漸大驗

又下久下痢膿血方

赤石脂 一斤綿裹 烏梅 二十箇 乾薑 四兩 粳米 一升

右四味切以水七升煮取令熟藥成服七合日三肘後同

出第三卷中

刪繁療下焦熱或痢下膿血煩痛瘖悶或不出赤石脂湯方

赤石脂 八兩 烏梅 二十枚去核 梔子 十四枚 白朮 蜀椒 汗 升麻 各三兩 乾薑 二兩 粟米 一升

右八味切以水一斗二升煮米熟去滓取七升下諸藥煮取五合服之忌桃李雀肉出第四卷中

備急葛氏云若挾熱者多下赤膿雜血方

黃連 竈突中塵 各半兩

右二味末之酒服方寸匕日三服姚氏同忌猪肉冷水出第六卷中 肘後云以棗膏和分作三丸日服一丸

古今録驗療腸澼溏便膿血乾薑散方

乾薑 黃連 各一分 桂心 各一分

右三味擣篩服方寸匕著糜中食日三多膿加薑多血加桂有驗忌猪肉冷水生葱

又療中寒下痢膿血附子散方

蜀附子 一枚炮 麴 乾薑 各三分

右三味下篩爲散先食以酒服方寸匕日二并療婦人漏下忌如前並出第三卷中

赤白痢方六首

病源凡痢皆由榮衛不足腸胃虛弱冷熱之氣乘虛而入客於腸間腸虛則泄故爲痢也然其痢而赤白者是熱乘於血血滲腸內則赤也冷氣入腸搏於腸間津液凝滯則白也冷熱相交故赤白相雜重者狀如膿涕而血雜之輕者白膿上有赤脉薄血狀如魚腦世謂之魚腦痢也出第十七卷中

文仲鹿茸散治青黃白黑魚腦痢日五十行方

鹿茸 二分炙 石榴皮 二分 乾薑 二分 棗核中人 七枚

赤地利 一兩燒作灰肘後云赤翦如三指

右五味擣篩爲散先食飲服方寸匕日三夜一若下數者可
五六服肘後同
小品久卒赤白下方
燒馬屎一丸作灰分服酒水隨意服已試良肘後同
深師療赤白下者黃連湯方
黃連　黃蘗　乾薑　石榴皮
右六味切以水七升煮取二升分爲三服日再忌海藻菘
菜猪肉冷水出第二十六卷中
延年駐車丸主赤白冷熱痢腹痛方
黃連六兩去毛　乾薑二兩　當歸三兩　阿膠炙三兩　甘草一兩炙各三兩
右四味擣篩三年酢八合消膠令鎔和併手丸如大豆以
飲服三十丸日再忌生冷滑猪肉冷水肘後同出第七卷中

救急療赤白痢無問新舊入口即斷方
香豉心豉心謂合豉其中心者熟而且好不是去皮取心勿浪用之
右一味以取豉煑令乾香擣爲末大者一大升豉心爲四服
服別以酒一大升小兒小升豉心還依劑爲四服和之即止下
小兒量乘力與之出第九卷中
必効主赤白痢方
黃連二兩　阿膠四片
右二味以好酒二大升合黃連煎十五沸漉出滓然後內
膠令烊温分三服忌猪肉冷水出第二卷中
久赤白痢方四首
病源久赤白痢者是冷熱乘於血血滲腸間與津液相雜
而下甚者腸虛不復故赤白連滯久不差也凡痢久不差脾
胃虛弱則變嘔噦胃弱氣逆故嘔也氣逆而外有冷折之不

通故噦亦變爲蠱蟲食人五藏也三尸九蟲常居人腸胃腸胃虛則動上食於五藏則心懊憹而悶齒齗脣口並生瘡下食於腸則肛門傷爛而穀道開也輕者可治重者致死出第十七卷中

崔氏馬藺子散療赤白痢腹內疠痛并久水穀痢色白如泔澱悉主之極重者不過三四日必差方

馬藺子一升熬　地榆根皮八分　厚朴炙八分　熟艾八分
赤石脂一升　龍骨十分　茯苓十分　當歸十二分

右八味擣篩爲散一服方寸匕加至四五匕日再夜一白飲服出第三卷中

文仲療赤白痢五六年者方

燒大荊臂許大者

右一味取瀝服五六合即差肘後同

又卒腹痛下赤白數日不絕方

雞子一枚叩頭取黃去白　胡粉末令滿穀燒焦成屑

右二味以酒服之肘後同並出第三卷中

近効療赤白痢日數十行無問老小方

甘草二兩炙

右一味切以漿水四升煮取一升去滓頓服之

疳痢方六首

必効療冷疳痢方

取萇菁子熬令黃色

右一味擣爲末和臘月猪脂更擣令熟爲丸綿裹如棗許大以內下部中因痢出即更內新者不過三度即差出第二卷中

古今録驗療五疳蒸下痢方

苦參三兩　青葙　甘草炙各三兩

右三味切以水四升煮取二升半分三灌即愈凡蒸但服生地黃汁即差忌海藻菘菜

又方

青黛　丁香　黃連 各等分

右三味擣篩用甘淀和爲丸口中有瘡含之若下部有瘡以綿裹內下部日服五六十丸含之令下差

又方

丁香　麝香 別研　石黛　石鹽　山楡人　小蘗皮　桂心　乾薑　青礬石 燒　頭髮灰

右十味擣爲散著和臘月猪膏煖著瘡上乾者和臘月猪膏煖著療時行病後食羊肉及肥膩或酒或房而得之蒸終變爲疳必須攻下部不可輕之忌生葱

又療疳濕瘌方

青葙　雄黃 研　石硫黃 研　燕荚

雷丸 各二兩　苦參

狼牙 各三兩　藜蘆 一兩 炮

右八味擣篩爲散取如杏人大內下部中忌生葱狸肉

又療疳濕瘌神効方

黃連 三兩　零陵香 半兩　麝香 一大豆　牛黃 一大豆　犀角 一分屑　丁香 三十枚

右六味以水洗黃連零陵香丁香澄取清水去滓更以水添滿九升內黃連零陵丁香犀角煮兩沸然後著牛黃麝香煎一沸取一升分作三服如一日服不盡三日服亦得忌生冷酢滑猪肉魚三日內不得食菜並出第十卷中吳奕

師以九升先以一升煮取一大升分爲三服盡九升取一大升分爲三服

又疳瘌及久瘌成疳方九首

廣濟療久患疳痢不差兀子礬散方

兀子礬八分燒　麝香二分研　吴白礬六分燒　雲母粉六分

桂心二分　龍骨六分　無食子七顆燒　黃連八分

右八味擣篩爲散空腹以生薑汁和三錢匕服日再煑薑湯下亦得忌生菜熱麪猪魚葵笋炙肉生葱蒜酢冷水

又療積年疳痢羸瘦面色痿黃方

石硫黃研　黃連各一兩　艾一兩　蜜一升

右四味以水二升先煑黃連艾取半升後内石硫黃末更煑三五沸即絞去滓又内蜜更煑三五沸下分爲三服忌猪魚蒜冷水並出第四卷中

必効療積久痢成疳灌方

樗根一握淨洗剥白皮擣絞取汁三合取時勿令見風日　麻子脂二合燒如車脂

酢泔淀二合　椒四合汗　豉二合

右五味以水六升取椒豉和煎絞取汁二升和樗汁麻油泔淀等三味分爲兩分用一分灌隔一日更取餘者復灌其藥欲用時温温即得忌酒肉油麪雞猪魚醬唯食煑飯葱白爛煑蔓菁芥等五六十日外鹿脯多少下飯亦得神効

又療痢初較後膿血或變純白或成魚腦五十日以上或一二年不差變成疳所下如泔淀方

生羊肝一具

右一味取大酢一年以上者米麥並中年深唯佳取羊肝剥去上膜柳葉切朝旦空腹取肝手拈取酢中出吞之覺心悶則止不悶還服之一日之間能不食粥飯盡一具羊肝者大佳不然除飽吞已外料理如生肝以薑虀下飯如常法食之日食一具肝不過二三具即永差後一月不得食熱麪油膩醬猪魚雞肉等

又療疳痢久不差羸瘦著牀欲死方

新出羊糞一外淨簸揀

右一味以水一升漬經宿明旦絞汁頓服之至日午如得食煮飯極重者不過三服

又療疳法丈夫婦人小兒久痢百方療不能差此方最効

丁香　麝香

右三味擣篩爲散以杏核大取竹筒吹入下部小兒及孩子量力減之不過三四廻差積年久疳痢不差裴光州云常用奇効備急同並出第三卷中

又療久痢變成疳下部瘡生惡瘡寒壯熱者方

桃白皮切一外　槐白皮亦然　苦參切五合　艾三月三日者五合熟

大棗十枚破

右五味以水五升煮取二升半去滓内熊膽棗許大攪令勻取二升灌下部餘三分服近効新附療久痢及疳痢諸方不差者此方必効

揀樗根白皮不限多少當取時不用見狗及風

右一味細切擣如泥取細麪捻作餌飩如小棗勿令破熟煮吞七枚重者不過七八服皆空腹服之忌油膩熱麪

又疳痢曉夜無度者方

取樗根濃汁一雞子殼許

右一味以和粟米泔一雞子殼許灌下部再度即差其驗若神小孩兒減半用之醫人褚球録上

數十年痢方一十一首

千金療下痢丸主數十年痢下下氣消穀令人能食夏月長將服之令人不霍亂方

黄連　黄蘗

桂心　附子炮

乾薑 各三兩 吳茱萸 四兩 蜀椒 汗半兩 麴 一外熬
烏梅 二外半 大麥蘗 一外半

右十味擣篩蜜和食已飲服如梧子十九日三服至二十九亦可至三十九忌猪肉冷水生葱等

又療數十年下痢消穀下氣補贏臞烏梅肉丸方

麴 好者一外熬 附子 炮二兩 大麥蘗 熬一外 當歸 三兩
桂心 三兩 黃連 吳茱萸 烏梅肉 熬令燥 乾薑 各四兩 蜀椒 一兩汗

右十味擣篩蜜和丸如梧子食已飲服十九日三忌猪肉冷水生葱等

又四續丸主三十年疰痢骨立萎黃腸滑不療方

雲實 五合 蠟 五兩白者 附子 炮二兩 女萎 三兩
龍骨 二兩

右五味擣篩爲末以臘煎烊以丸藥如梧子飲服五丸日三不過五六服必差其雲實熬令香忌猪肉冷水等 千金名臘煎丸

又療三十年下痢所食之物皆不消化或青或黃四肢沈重起即眩倒骨肉消盡兩足逆冷腹中熱苦轉筋起止須人扶陰冷無子椒艾丸方

赤石脂 二兩別末 熟艾 一外 烏梅 三百枚醋漬剝取肉 乾薑 三兩 蜀椒 三百枚汗

右五味先擣篩薑椒爲末將熟艾梅肉著一斛酒飯下蒸令飯熟內乾薑椒末赤石脂末合擣三千杵蜜和丸如梧子飲服十九日三不差至二十丸加黃連一外艾一斤忌猪肉冷水等物

又療三十年痢不止方

厚朴 炙 乾薑 阿膠 二炙兩各 黃連 五兩

石榴皮　艾葉各三兩

右六味切以水七升煑取二升分再服忌猪肉冷水

又療積久三十年常下神効方

赤松木皮去上蒼皮二斗

右一味爲散麪粥和一升服之日三即止不過服一斗永差

祕方三十年痢百日服差良並出第十五卷中

古今録驗療三十歲寒下及霍亂諸藥所不能療并腸滑若

是蠱疰所中方

蓼子　艾屑各二升　龍膽　續斷

白朮各三兩　蜀椒去目汗　附子炮　桂心

苦參　乾薑　甘草炙　鼠尾草各二兩

右十二味擣篩蜜和一歲兒服一丸如梧子三歲兒服二丸

五歲兒服三丸大人服五丸飲下療寒熱氣塥塥在胷中卒氣

痛繞臍神良忌桃李雀肉生葱猪肉冷水海藻菘菜

廩丘公療下痢三十年方

茯苓　乾薑　黃連等分

右三味擣篩爲散蜜和丸如梧子飲服之一日漸增至百丸

若痢劇者加龍骨附子炮還令分等一服十丸漸增之以知

爲度忌猪肉冷水醋物等

又當歸湯療三十年下痢止諸痛方

當歸一兩　生薑八兩　大棗二十枚擘

右三味以水四升煑取一升半分作三服不差復作之

又云吾患痢三十餘年諸療無効唯服此方得愈也安石榴湯

療大疰痢及白滯因篤欲死腸已滑醫所不能療方

乾薑二兩生薑倍之　黃蘗一兩細切　石榴一枚小者二枚　阿膠二兩別研漬之

右四味切以水三升煑取一升二合去滓内膠令烊頓服不差復

作療老小亦良人羸者稍稍服之不必頓盡須臾復服石榴
須預取之肘後同並出第二卷中一方無黃蘗用黃連
吳奭師療久痢方

龍骨　赤石脂　無食子各六分　地榆三分
熟艾三分月者良　橡子　黃蘗各五分

右七味擣篩蜜和丸如梧子空腹飲服四十五十九日二服
稍加至六十九

休息痢方五首

病源休息利者胃管有停飲因痢積久或冷氣或熱氣乘之氣
動於飲則飲動而腸虛受之故為痢也冷熱氣調其飲則靜
而痢亦休也腸胃虛弱易為冷熱其邪氣或動或靜故其痢乍
發乍止謂之休息痢也出第十七卷中
肘後療休息痢方

黃連切　龍骨如鴨子大一枚　膠如掌大炙　熟艾一把

右四味以水五升煮三物取二升去滓乃內膠膠烊分再服濃
煮乾艾葉亦佳又當煮忍冬莖和作飲飲之忌猪肉冷水

又方

乾地榆一斤　附子一兩炮

右二味以酒一斗漬五宿飲一升日三服盡更作忌猪肉冷水

又方

龍骨四兩

右一味擣如小豆以水五升煮取二升半冷之分為五服又以
米飲和為丸服十九文仲同並出第二卷中

文仲葛氏若久下經時不愈者此名為休息下療之方

取犬骨

右一味炙令黃焦擣篩飲服方寸匕日三愈肘後備急同

胡洽麴蘗丸療數十年休息痢下不能食消穀下氣療虛羸方

麥蘗 熬 七月七日麴 熬各一分 附子 炮 桂心
烏梅肉 焙燥各二兩 人參 茯苓 各四兩

右七味擣篩蜜和爲丸如梧子食前飲服十九日三稍稍增之忌猪肉冷水生葱大酢肘後備急同並出第三卷中

腹肚不調痢一首

廣濟療冷熱不調痢膿水方

人參 乾薑 枳實 四枚各分 厚朴 炙
龍骨 赤石脂 黃連 苦參 各六分
黃芩 五分

右九味擣篩蜜丸空腹以飲服如大豆十五九日二漸加服者亦得出第三卷中

洩痢不禁不斷及日數十行方三首

集驗結腸丸療熱毒下不斷不問久新悉療之方

苦參 橘皮 獨活 阿膠 炙
芍藥 乾薑 黃蘗 甘草 炙
鬼臼 各四分

右九味擣篩蜜與膠共烊以和丸併手捻作丸如梧子暴燥以飲服十九日三不知稍加此方亦療諸痓下及卒下悉效忌海藻菘菜等

又建脾丸療脾滑胃虛弱洩下不禁飲食不消雷鳴絞痛方

附子 炮一兩 蜀椒 汗一兩 桂心二兩 赤石脂
黃連 人參 乾薑 茯苓
大麥蘗 三兩 陳麴 熬 石斛 當歸 各二兩
鍾乳 研

右十三味擣篩蜜和以酒服十九如梧子日三稍稍加之忌猪

肉冷水生葱酢出第四卷中

文仲療五勞及飽食房室傷胃令人大便數至溷而不能便日數十行劇者下血并婦人産後餘疾腹絞痛方

附子 一枚 炮

右一味以猪脂如雞子黃大煎附子裂爲候削去上黑皮擣篩蜜和丸先食服如大豆三丸日三稍加可至十丸當長服之永不痢忌猪肉范汪同出第三卷中

下膲虛寒及遠血近血方二首

崔氏療下膲寒損或先見血後便轉此爲遠血或痢不痢伏龍肝湯方

伏龍肝 五合 竈心土是也研 髮灰 屑二合 黃芩 牛膝 生槲脉 阿膠 各二兩 炙 甘草 一兩 炙 乾地黃 五兩 乾薑

右九味切以水七升煮七物取三升去滓下阿膠更煎取烊乃下髮分作三服忌海藻菘菜蕪荑

又療下膲虛寒損或前便轉後見血此爲近血或痢下或不痢好因勞冷而發續斷湯方

續斷 當歸 桂心 各三兩 乾薑 蒲黃 一升 甘草 二兩 炙 桔梗 阿膠 炙 乾地黃 苦蘘 各四兩

右十味切以水九升煮八物取三升五合去滓下阿膠更烊膠取沸下蒲黃分爲三服忌猪肉海藻菘菜生葱蕪荑並出第四卷中

下痢食宍出及上入下出方一首

范汪溫中湯療寒下食宍出方

甘草 炙 乾薑 各三兩 蜀椒 八十枚汗去閉口及目 附子 一枚炮四破

右四味切以水二升煮取一升分再服若嘔内橘皮半兩小
與老皆取服之良忌海藻菘菜猪肉冷水出第十五卷中

下痢腸滑方三首

范汪苦酒白丸療赤白滞下腸已滑日數十行者方

女萎　半夏洗各二兩　附子炮　藜蘆炙去頭各一兩

右四味擣合下篩和以十年苦酒頓丸如梧子若有下者
飲服三丸日三不知稍稍增之忌猪羊狸肉餳出第十五卷中
集驗療下痢腸滑飲食及服藥皆宜出猪肝丸方

猪肝一斤令乾炙　黄連　阿膠炙　烏梅肉熬各二兩

胡粉七綦子

右五味擣下篩蜜和酒服十五丸如梧子日三稍加亦可散
服葛氏文仲胡洽同忌猪肉出第四卷中肘後云亦可散服
千金療下痢絞痛腸滑不可差方

黄連六兩　阿膠　鼠尾草　當歸

乾薑各三兩

右五味切以酒七升煮取三升去滓温分三服若熱不絞
痛去乾薑加當歸以水煮之忌猪肉冷水菘菜海藻出第
十五卷中

大注痢及赤白困篤腸滑方二首

深師卒大注痢及赤白滞下困篤欲死腸已滑方

乾薑二兩生者焙　黄蘗　石榴皮各一兩　阿膠二兩半

漬豉一升　前胡四兩

右六味切以水三升煮取三合去滓内膠頓服不差更作
無毒宜老小羸人稍稍服之此湯兼療傷寒大下及赤白
范汪療得病羸劣服藥不愈因作腸滑下痢膿血日數十行

腹中絞痛身熱如火頭痛如破其脉如濆方

黃連 四兩　苦參 二兩　阿膠 一兩

右三味㕮咀以水一斗煮取二升去滓適寒温服二合日三少少益至半升服湯盡者復合以愈爲度曾試驗忌猪肉冷水古今録驗同

痢兼渴方二首

病源夫水穀之精化爲血氣津液以養藏腑藏腑虚受風邪邪入於腸胃故痢痢則津液空竭藏腑虚燥故痢而兼渴也渴而引飲即痢不止翻溢水氣脾胃已虚不能剋消水氣流溢浸漬肌肉則變成腫也出第十七卷中必効療痢兼渴方

麥門冬 三兩去心　烏梅 二七枚碎

右二味以水一大升半煮取強半絞去滓待冷細細咽之即定仍舍之出第二卷中

古今録驗療熱渴痢方

冬瓜 一枚

右一味以黃土厚一尺火炮穩約以水爛去土淨洗絞取服之

許仁則痢方七首

許仁則云此病有數種有水痢有穀痢有血痢有膿痢有膿血相和痢有腸澼痢其水痢者本由脾氣冷穀氣不消而生此痢血痢者由毒熱在腹血流入腸致有此痢膿痢者由積冷所致膿血相和痢者由冷熱相擊便致此痢腸澼痢者由積冷在腸腸間垢涙不能自固便有此痢色數雖多其源是一皆緣飲食不節將息失宜也

又水痢之候心腹甚痛食無妨但食後即痢食皆化盡唯變作水

穀無期度多食多下少食少下有此狀者宜依後黃芩等五味散服之方

黃芩 黃連 龍骨 六兩 黃蘗 各五兩 黃耆 四兩

右藥擣篩爲散以飲下之初服一方寸匕日二服稍稍加至三匕服差乃止忌猪肉冷水等

又穀痢之候痢無期度食不消化腹痛亟遇冷便發有此疾候者宜依後附子等五味散主之方

附子 炮 細辛 神麴 一升 熬 白朮 各五兩 乾薑 四兩

右藥擣篩爲散以飲下之初服一方寸匕日再服稍稍加至三匕良忌猪肉冷水生菜桃李雀肉等

又血痢之候小腹絞痛無期度食不住如水但兼血而下有此

患者宜依後犀角五味散方

生犀角 末五兩 阿膠 炙四兩 黃蘗 四兩 艾葉 乾薑 各三兩一作乾藍

右藥擣篩爲散以飲下之初服一方寸匕日再服稍稍加至二三匕良

又膿痢之候腹亦剌痛食亦不大稀但大便兼膿遇冷而劇者此候者宜依後神麴等五味散服之方

麴末 一升 乾薑 六兩 丁香 豆蔻 子各四兩 高良薑 五兩

右藥擣篩爲散以飲下之初服一方寸匕日再服稍稍加至二三匕良

又膿血相和痢候二物正等食不甚稀每出二物與食相兼腹亦小痛有此候者宜依後黃耆等五味散服之方

黃耆六兩　赤石脂八兩　厚朴五兩炙　乾薑

艾葉炙各三兩

右藥擣篩爲散以飲下之初服一方寸匕日再服稍稍加至二三匕良

又腸澼痢候食稀或稠便但似膿每便極滑痢有常期有如此者宜依後豆蔻子等八味散服之方

豆蔻子　丁香各三兩　細辛　附子炮

乾薑各四兩　人參　黃耆各五兩　赤石脂六兩

右藥擣篩爲散以飲下之初服一方寸匕日再稍稍加至二三匕良忌生葱猪肉冷水

又前件諸痢患無新舊如藥療之暫差還發此即縱以新藥止之終存其根本由腸胃中冷熱不調病根固結必須湯藥滌之以洩病勢痢後更以藥物補助之有此候者宜依後附子等六味湯以利之後服高良薑十味散以補之方

附子炮　細辛　甘草炙　人參各二兩

乾薑三兩　大黃五兩

右藥切以水七升煑取二升四合去滓分溫三服服如人行十里久一服此湯當得快利利中有惡物如魚腦狀或如桃李但異於常利勿怪之將息經三四日宜合後高良薑等十味散服之方

高良薑　細辛　黃耆　白朮

苦參各五兩　丁香二兩　人參　乾薑各四兩

豆蔻子三兩　赤石脂六兩

右藥擣篩爲散以飲下之初服一方寸匕日再服之稍稍加至二三匕並出上卷中忌生菜桃李雀肉等吳昇同

外臺祕要方卷第二十五

右迪功郎充兩浙東路提舉茶鹽司幹辦公事張　寔　校勘

外臺祕要方

二十六

痔病　陰病

九蟲

Inches 1 2 3 4 5 6 7 8
1 2 3 4 5 6 7 8 9 10 11 12 13 14 15 16 17 18 19
Centimetres
TIFFEN® Color Control Patches
© The Tiffen Company, 2007
Blue Cyan Green Yellow Red Magenta White 3/Color Black

外臺秘要方卷第二十六 痔病陰病九蟲等三十五門

朝散大夫守光祿卿直秘閣判登聞檢院上護軍臣林億等上進

五痔方一十二首

五痔數年不差方六首

五痔脫肛方二首

腸痔方一十五首

諸痔方二十八首

痔下部如蟲齧方九首

大便下血風冷積年變作痔方三首

灸痔法二首

雜療痔方五首

脫肛方三首

肛門凸出方三首

卒大便脫肛方六首
腸肛俱出方二首
脫肛歷年不愈方三首
疝氣及癩方六首
卒病癩方五首
癩卵偏大方三首
灸諸癩法一十四首
陰腫方六首
陰疝腫縮方一首
陰卒腫痛方三首
陰囊腫痛方五首
陰下癢濕方七首
陰痛方三首
陰瘡方七首
陰邊粟瘡方五首
著砺砂方四首
丸蟲方一首
五藏蟲方七首
長蟲方二首
蛔蟲方九首
寸白方一十九首
蛲蟲方六首
三蟲方七首
雜療蟲方三首
五痔方一十二首

崔氏論曰凡痔病有五若肛邊生肉如鼠乳出孔外時時膿血

出者名牡痔也若肛邊腫痛生瘡者名酒痔也若肛邊有核痛及寒熱者名腸痔也若大便輒清血出者名血痔也若大便難肛良久肯入者名氣痔也此皆坐中寒濕或房室失節或醉飽過度所得當時不為患久久不孝終能困人別有大方今單行亦要便宜依按用之肘後集驗同出第四卷中

廣濟療五痔方

生槐煎五分　皂角二兩炙去皮子　麝香研　鰻鱺魚炙

雄黃研　莨菪熬　丁香各二分　木香二分

右八味擣篩以槐煎和丸分為五丸取一淨瓶可一升以來掘地埋之著一疊子於瓶上鑽疊子作孔內火瓶中灰蓋之然內藥一丸燒之令安穩以下部著疊孔上坐便通汁其盡一丸藥即止內痔以藥一丸內下部立効仍不及薰忌魚熱麪等

又療五痔蝟皮散方

蝟皮炙　龜甲炙　當歸各六分　黃耆

槐子　大黃各八分

藁本　桂心各五分　蛇皮炙五寸　露蜂房熬五分

右十一味擣為散空腹以米飲服方寸匕日二漸加一匕半不利忌麪炙肉雞魚葱蒜

猪後懸蹄甲十四枚炙

又療五痔下血不止方

槐子　五色龍骨　槲葉炙令紫色　乾薑

芎藭　當歸　蒨根　吳茱萸各六分

白斂　附子五分炮　黃耆八分　大黃十分

猪懸蹄甲十四枚炙　髮灰四分

右十四味擣篩蜜丸空腹以飲服如梧子二十丸日二漸加至四十丸若利恐多以意減之忌生冷炙肉猪魚蒜出第四卷中

小品療五痔散主酒客勞及損傷療下部中傍孔起居血縱橫出及肉方

赤小豆四分熬　黃耆三分　附子炮　白斂

桂心各一分　芍藥　黃芩各二分

右七味擣爲散以酒服方寸匕日三止血大驗文仲備急集驗同

又方

藜蘆　大黃　黃連各半兩　練木子十四枚

桃人十四枚去皮　巴豆四枚去皮心　萆麻十四枚一名狗蜱

右七味㕮咀以猪昉一升煎三沸下去滓傅贅肉上日三外著此膏內服紫參丸常併行古今錄驗同

又療五痔大便肛邊清血出紫參丸療久不差服之無不差方

紫參　秦艽　亂髮灰　紫菀

厚朴炙已上各一兩　藁本二兩　雷丸半升　白芷一兩

䗪蟲半兩熬　石南半兩炙　貫衆三兩去毛　猪後懸蹄甲十四枚炙

䗪蟲半兩去翅足熬

右十三味擣篩以羊脊骨中髓合猪脂各半升煎和丸如梧子未食酒服十五丸日再亦可飲下劇者夜一服四日肛邊痒止八日膿血盡鼠乳悉愈滿六十日終身不復發久服益善有痔病十八年肛出長三寸服此方即愈亦療脫肛有人熱可除羊髓以赤蜜代集驗備急千金同禁生冷魚肉

集驗療五痔有氣痔溫寒濕勞即發蛇蛻皮主之牡痔生肉如鼠乳在孔中頗見外妨於更衣鼈甲主之牡痔從孔中起外腫五六日自潰出膿血猬皮主之腸痔更衣挺出久乃縮牡猪左蹄甲主之脉痔更衣出清血蜂房主之方

右所主藥皆下篩等分隨病倍其所主藥爲三分旦早以并

花水服方寸匕病甚者旦暮服之亦可至四五服忌冷食猪肉生魚菜房室唯得食乾白肉病差之後百日乃通房內又用藥內下部有瘡內中無瘡內孔中千金刪繁文仲同

又方　野葛燒末

右一味以刀圭內藥中服五日知二十日差三十日愈徐安用之良千金同

又方　煑槐根洗之又煑桃根洗之千金備急同並出第九卷中

刪繁療五痔桃葉蒸痔方

桃葉一斛　細糠　胡麻各一斗熬

右三味合爲一家蒸之取細糠熟爲度內小口甕中將肛門坐桃氣熏入肛門蟲出當死出第十七卷中

千金療五痔方

猬皮方三指大切　熏黃如棗大　熟艾鵝子大

右三味穿地作坑調和取便熏之取口中熏黃煙氣出爲佳火氣稍盡即停三日將息更熏之三度永差勿犯風冷羹臛將補愼雞猪魚生冷二十日內補之

又方　桑耳

右一味作羹空腹下飰飽食之三日食之待孔卒痛如鳥啄取大豆小豆各一升合擣作兩囊中蒸之及熱更互坐之即差並出第二十四卷中

五痔數年不差方六首

深師療五痔數年不差槐子丸主燥濕痔痔有雌雄爲病苦暴有乾燥腫痛者有崩血無數者有鼠乳附核者有腸中煩痒者三五年皆殺人忌飲酒及作勞色犯之即發方

槐子　乾漆熬　椴木根皮各四兩似茱萸　秦艽

黃芩　白斂　青木香　牡蠣熬

龍骨　附子炮八角者　雷丸　蒺藜子
白芷　桂心　雞舌香各二兩　黃耆二兩
右十六味擣篩蜜和爲丸一服二十丸日三服忌猪肉冷水雞
魚蒜生葱千金翼同千金翼有丁香茱萸根皮無雞舌香椴木根皮
千金小槐實丸主五痔十年方
槐子三斤　龍骨十兩　礬石燒　硫黃各一斤
白糖二斤　大黃十兩　乾漆十兩熬
右七味擣篩石二種及糖並細切內銅器中一石米下蒸之
以綿絞取汁以和藥合作丸併手捻之丸如梧子大陰乾一
服二十丸日三服深師同
又槐酒主五痔五十年不差方
槐東南枝細剉一石　槐東南根細剉二石　槐白皮剉一石
槐子一石

右四味大釜以水十六石煑取五石澄取清更煎取一石六斗
炊兩石黍米上麴二斗釀之攪令調封泥七日酒熟取清飲
日三四適寒溫量性常令小小醉耳合時更煑滓取汁濤
米洗器不得用生水此藥忌生水故也深師并翼同
又方
塗熊膽取差乃止但發即塗一切方皆不及此救
急并翼同並出第二十四卷中
古今錄驗療三十年痔肛出下血如雞肝此腸痔肛邊生
痤橫肛中此牡痔肛邊生乳此牡痔皆飽勞氣所生方
大黃如金色者十兩　滑石七兩研碎　芒消三兩　桑白皮二兩
棗三十枚擘　黃芩五兩　杏人二兩研
右七味切以酒一斗二升煑取二升盡服之當下以犬骨羹補之
又療十年痔如鼠乳膿出便作血劇白斂散方
赤小豆四分　黃耆三分　芍藥二分　白斂二分

黃芩 三分　桂心 三分　蜀附子 炮　牡蠣 各二分熬

右八味擣篩爲散酒苕汁服方寸匕日三服忌猪肉生葱並出第三十卷中

五痔脫肛方二首

千金療五痔脫肛槐皮膏止痛痒血出方

槐白皮 二兩　薰草　辛夷　甘草

右十味切以猪脂煎三上三下去滓以綿突膏塞孔中日四五過蟲死差止痒痛大佳出第二十四卷中 薰草肘後作薰陸

必効五痔脫肛方

以死蛇一枚指大者濕用掘地作坑燒蛇取有孔板覆坑坐上蟲盡出張文仲處出第六卷中

腸痔方一十五首

肘後療患腸痔每大便常有血方

以蒲黃水服方寸匕日三差備急文仲崔氏千金古今録驗並同

又方

礬石 熬　附子 一炮各兩

右二味擣篩蜜丸如梧子服二丸酒下日三稍增百日永差不發忌猪肉冷水備急文仲崔氏千金同

又方

以鯉魚作鱠薑蘘食之任性多少良 崔氏用魚

又方

常食鮒魚羹及蒸隨意任之備急文仲同並出第三卷中 崔氏用魚

文仲療腸痔方

以槐木上耳擣末飲服方寸匕日三肘後古今録驗千金同

又方

白薔薇根　枸杞根 各二分暴乾

右二味擣篩爲末服方寸匕日三五六日當更小腫是中病至公傳將服勿止崔氏備急肘後同

又方　生地黃一斤切　酒二斗

右二味以酒漬地黃三日隨意飲多少即差肘後備急同

又方　取枳根皮末飲服方寸匕日三亦可煮汁常飲肘後備急崔氏同

備急療腸痔方

以穀子燒末傳之深者導之文仲崔氏同

又方　以槐白皮一檐剉水煮令濃脫衣入中坐當如欲大便狀泠更易不過三蟲出

又方　擣槐白皮作屑粉以導之崔氏文仲千金必効同

又方　以藜蔞燒灰礬石熬和爲粉粉之崔氏文仲范汪同出第六卷中

刪繁療肺虛勞寒損至腸中生痔名曰腸痔肛門邊有核痛寒熱得之好挺出良久乃縮而瘡生猪懸蹄青龍五生膏方

猪懸蹄甲三枚炙　生梧桐白皮四兩　生龍膽五分　生桑白皮五分

蛇蛻皮五分　雄黃五分　生青竹皮六分　生柏皮七分炙

露蜂房炙　蜀椒汗各三分　猬皮　附子炮各四分

杏人二十枚去皮

右十三味細切綿裹以苦酒二升浸一宿於火上炙燥擣篩以猪脂三升和微火煎之如薄糖傳并酒服如棗核出第七卷中

崔氏療大便後出血此腸痔之疾宜服薤白湯方

薤白切合七　羊腎脂一升

右二味緩火煎令薤白黃去滓頓盡未差更服即止得膿血與糞相和即差便可服後方

又方　白礬燒盡汁　附子炮去皮　乾薑各一兩

右三味擣篩蜜和飲服二丸至三丸日二服忌猪雞酒麪生冷魚油膩等並出第四卷中

諸痔方二十八首

廣濟療痔下血方

以蛇不問多少煎煑肉消盡去滓用汁和婆羅粥著少鹽食之大効一無所忌

又黃耆丸方

黃耆　枳實炙各三兩　烏蛇炙　當歸

赤石脂各二兩　蝟皮二兩炙

右六味擣篩蜜丸空腹酒下如梧子二十丸日二服更不加減不利忌麪猪肉魚蒜陳臭物並出第四卷中

范汪療痔下血黃連麴散方

黃連二兩　麴一兩用七月七日者

右二味擣篩薄蜜溲先食以飲服五分匕日三不知增至方寸匕

集驗療痔猬皮丸方

猬皮一具細切熬令焦　附子炮二兩　當歸二兩　連翹二兩

乾地黃五兩　乾薑二兩　礬石二兩燒令汁盡　續斷

黃耆各一兩　槐子三兩

右十味擣篩蜜丸飲服十五丸如梧子日再加至三十丸亦主瘻常用大驗忌猪肉冷水肘後備急文仲刪繁千金古今録驗同

又方

以生槐皮十兩削去黑皮熟擣丸如彈子綿裹內下部中大効備急千金同

又方

以槐赤雞一斤爲散飲服方寸匕千金云槐檽也

千金療痔神方

以七月七日多採槐子熟擣涎取汁重綿絞內銅器
中盛庭中高門上暴之二十日以上煎成取如鼠糞
大內穀道中日三亦主癭及百種瘡救急崔氏古
今録驗同

又方

鯉魚腸 三具以火炙令香

右一味以綿裹內下部中一食頃蟲當出魚腸數數易之
盡數枚當差一方去坐上蟲出古今録驗同

又方

虎頭骨炙 犀角

右二味各爲末如雞子大以不中水猪脂和塗瘡上即差
救急深師同並出第二十四卷中

崔氏療痔方

雀林草 一大握 鷹鷂切

右一味以水二大升煮取一升頓服盡三日重作一劑無不
差者

又方

取駱駝頷下毛燒作灰可取半雞子大酒和頓服之
並出第四卷中

必効熨痔法痔頭出或疼痛不可堪忍方

取枳實燙灰中煨之及熱熨病上盡七枚立定發即
熨之永除也

又方

以麝香當門子印成臨相和以手塗痔頭上若令人
著亦佳其痛不可忍者不過兩度永差

又方

以野猪肉炙食十頓即差三方云奇効

又方

取五月五日蓍耳子陰乾擣末水服三寸匕日三差
乃止

又方　以二十年久鍼綖袋口燒作灰分和水服

又痔正發疼痛方

以葱和鬚濃煮湯置盆中坐浸之須臾即當痛止

又方　以狸肉作羹食之或作脯食之不過三頓無不差

又方　以肥大棗一顆剝去赤皮取水銀掌中以唾研令極熟塗棗瓤上內下部中差

又方　以萹蓄根葉擣汁服一升一兩服差

又方　薑屑二兩小秤

右一味以水三大合煮之取一合去滓煖空腹服隔日再服忌猪肉蒜等

又方　倚死竹色黑者取之折斷燒爲灰篩和薄飲服之方寸匕忌牛肉餘無所忌出第三卷中

古今錄驗療痔黃耆丸方是直殿中省散騎常侍郎甄立言處

黃耆　青葙子　漏蘆　鼈甲炙

狼牙各五分　黃蘗四分　猪懸蹄甲七枚炙　蝟皮四分炙

白礬十分燒去汁　芫青去足翅　斑猫去足翅熬　地膽去足翅熬

蜈蚣各十枚炙　犀角屑八分

右十四味擣篩爲散蜜和丸如梧子大空腹以飲服二丸日二增之以知爲度忌一切油膩人莧菜

又方　掘地深一尺圓徑四寸炭火燒令赤去火以薄魚著口上取莨菪子一合內坑中燒煙出痔人坐上以被擁當汗出密屋內作之以煙盡更著一合莨菪子熏避風如發汗法則差

又療諸痔及下血不止轉虛羸者服之無不効方

黃耆原州者　枳實商州者各二大兩半細剉熬令黃

黃礬石一大兩炭火燒經一復時仍數翻轉令勻著火冷訖細羅去沙滲

右三味先擣黃耆枳實篩訖然和蠜石更擣勻蜜和丸空腹以酒下二十九加至三十九日再服忌蕎麥猪肉蒜魚勞事唯久服一年半年愈良驗

又療痔方

鯉魚腸 可半升

右一味擇之令淨仍新鮮取一方板可闊二尺以來厚二寸當中鑿孔深一寸半圓如醬盞口大布魚腸於其內以好麝香碎末摻魚腸取厚穠三三重當心開孔可板孔大小鋪坐以被擁之數進食可至兩炊久覺下部痛者即是蟲出也時旦更坐良久取魚腸細擇之恐蟲入於腸中蟲可長一二寸許細如網絲斑作五色每出不過十餘枚不勤度數蟲盡即止許仁則曰此病有內痔有外痔內但便即有血外有異外痔下部有孔每便血從孔中出內痔每便即有血下血甚者下血斛擊地成孔出血過多身體無復血色有痛者有不痛者有此候者宜依後藥方

生槐子 一斗 候堅硬時

右一味擣令碎絞取汁日暴取稠取地膽暴乾擣篩爲散和槐子煎作丸以飲服十九日再加至三十丸如梧桐子大兼以煎撚作丸如棗核大內下部中日夜三四度亦可擣苦參末依前生槐子煎不覺可宜合後黃耆十味散服之方

黃耆 五兩　苦參

大黃 各三兩　乾薑 二兩

槐子 六合　猪懸蹄甲 一具炙

右藥擣篩爲散空腹以飲服方寸匕日再服之漸漸加至二匕忌猪肉冷水出下卷中

玄參 各六兩　附子 炮

蜚蠊 炙二兩　黃連 各四兩

痔下部如蟲齧方九首

肘後療痔下部痒痛如蟲齧齧方

胡粉　水銀

右二味以棗膏調勻綿裹夜卧内穀中導之効崔氏同

又方　以莧絲子熬令黃黑未以雞子黃和塗之集驗文仲備急范汪崔氏等同

又方　以杏人熬令黑擣取膏塗之集驗備急文仲崔氏同

又方　以蝟皮燒灰傅之又獺肝燒擣散服之崔氏備急文仲同

又方　以温瀋令熱内小口器中以布蓋上坐之蟲死即差肘後崔氏備急同一方有烏梅

又方　掘地作小埳燒令赤以酒沃中擣吳茱萸三升内中及熱以板覆上開一小孔以下部坐上冷乃下不過三度即差肘後崔氏備急同

又方　以小豆一升好苦酒五升煮豆令熟出暴乾復内令酒盡止擣末以酒服方寸匕日三崔氏備急同

又方　以猪椒子一升酒一升漬經五日稍稍飲一日令盡佳崔氏同出第六卷中

大便血風冷積年變作痔方三首

崔氏療大便急去血或至一升數合面少血色此是内傷風冷積年多變作痔方

大黃五分　甘遂三分　黃芩二分　乾薑

附子各四分炮　桃人三十七枚去皮尖　葱白七莖

右七味以水六升煮取一升半先服半升藥稍安又服半升須臾血發又服半升未斷候發日再作不過三劑差忌猪

肉等

又方　煮桃皮李皮葍蓄苦參取汁漬之大佳出第四卷中

備急療大便血風冷積年多變作痔方

燒稻葉灰淋汁煎熱漬之三五度佳崔氏肘後文仲同

灸痔法方二首

崔氏灸痔法

以繩圍病者頂令兩頭相拄展繩從大椎正中量之垂繩一頭當脊正下以墨點訖又量病者口兩吻頭接繩頭正下復點之又量病者口吻如前便中屈繩接前口吻繩頭正下復點之望使相當所三處並下火重者各五百壯輕者三百壯即愈

又法　令疾者平坐解衣以繩當脊大椎骨中向下量至尾株骨尖頭訖再折繩更從尾株尖頭向上量當繩頭即下火高虓州初灸至一百壯得差後三年復發又灸之便斷兼療腰脚並出第四卷中

雜療痔方五首

廣濟療痔瘻疽瘡方

光明砂別研　麝香當門子別研　蛇皮五月五日者熬　槐皮五兩　甘草　當歸　白芷各二兩　陳豉　桃人各五十粒去皮　赤小豆二合

右三味等分研先以鹽湯洗拭乾於瘡上傅少蜜以散傅上差止

小品療穀道中痒痛痔瘡槐皮膏方

槐皮　當歸　白芷各二兩　猪脂二升

右七味剉以猪脂二升煎候白芷黃膏成去滓以塗之日三度集驗同

刪繁療虛勞寒下痢不止肛邊轉生肉如鼠乳在大孔傍時

時膿血出名牡痔鼈甲丸方

鼈甲炙　乾地黃　黃連　連翹各七分

栝樓　黃耆　乾薑各六分　蠐螬五枚炙

猬皮炙　續斷各五分　附子炮　槐子

礬石燒汁盡各四分

右十三味擣篩以蜜丸如梧桐子大飲下二十丸漸加至三十丸日再忌如常

又療腎勞虛或酒醉當風所損腎藏病所爲酒痔肛門腫生瘡因酒勞傷發瀉清血肛門疼痛蜂房膏方

蜂房三兩炙　生槐白皮十兩　楝實　桃人各五十枚熬

白芷二兩　赤小豆一合碎　猪膏一升半

右七味㕮咀綿裹以苦酒一升漬一宿下膏煎取酒盡膏成去滓取杏子大綿裹內肛門中又酒服一方寸匕出第三卷中

必効療痔及諸蟲方

石榴東引根深者取一握

右一味勿令見風拭去土挫又取鹿脯四指大一片炙兩畔令熟搥細擘以水三升煑取一升適寒溫空腹頓服之其患痔盛發者服即定諸蟲無問赤白並出差出第三卷中

脫肛方三首

病源脫肛者肛門脫出也多因久痢後大腸虛冷所爲肛門爲大腸之候大腸虛而傷於寒痢而用氣嘔而氣下衝則肛門脫出因謂脫肛也出第十七卷中

小品療脫肛熏方

以女萎一升以器中燒坐上熏肛門即愈范汪集驗千金同出第十卷中

刪繁論曰肛者主大便道肺大腸合也號爲通事令史重十二

兩長一尺二寸廣二寸二分應十二時若藏傷熱即肛閉塞大便
不通或腫縮入生瘡若腑傷寒則肛寒大便洞瀉肛門凸出良久
乃入熱則通之寒則補之不虛不實依經調之療肛門主肺熱應
肛門閉塞大便不通腫縮白蜜兌通之方
以白蜜三升煎令成乾燥投冷水中可得丸長六七寸
許兌肛門中到身中向上入頭向下停少時兌烊斯須
即通泄千金同出第二十三卷中
千金療肛出方
礜石 四兩 研 桂心 一尺
猬皮 一枚 炙黃
右三味擣篩爲散服方寸匕一日服十服即縮勿舉重及急帶
衣須斷房室周年乃佳出第二十五卷中
肛門凸出方三首
刪繁療肛門主大腸寒應肛門寒則洞瀉凸出猪肝散方
猪肝 一斤 炙令黃燥 黃連 阿膠 炙 芎藭 各二兩
烏梅肉 五兩 熬 艾葉 一兩 熬
右六味擣篩平旦空腹溫服方寸匕日再若不能酒白飲服
亦得千金同出第三卷中
千金肛門凸出壁土散方
故屋東壁土 一升 碎研 皂莢三挺 長一尺二寸者
右擣土爲散皂莢粉肛門頭出處取皂莢炙熨更遞熨之取入則止
又麻履底按入方
麻履底 鼈頭 一枚
右二味燒鼈頭爲散傅肛門凸出頭炙履底以按熨令人永
不出矣並出第二十五卷中
卒大便脫肛方六首
卒大便脫肛方
肘後療卒大便脫肛方

灸頂上迴髮中百壯

又方　以豆醬清合酒塗之文仲備急同

又方　燒虎骨末水服方寸匕日三即差

范汪療卒大便脫肛方

以緣桑枝螺取燒末猪脂和傅之立縮亦可末以粉之備急張文仲備急同出第三卷中

千金療卒大便脫肛方

以猪膏和蒲黃傅之指推內之但以粉粉之亦佳

張文仲備急同

又方　灸鳩尾骨上七壯備急文仲集驗同出第二十五卷中

腸肛俱出方二首

肘後療若腸隨肛出轉廣不可入一尺來者方

擣生栝樓取汁溫服之以猪肉汁洗手隨抑按自得

入効范汪小品張文仲備急千金同

備急若腸隨肛出方

熬石灰令熱布裹熨之隨按令入冷即易小品文仲備急同出第八卷中

脫肛歷年不愈方三首

集驗療脫肛歷年不愈方

以生鐵三斤以水一斗煮取五升以洗之日再范汪千金備急文仲同出第六卷中

千金療脫肛歷年不愈方

以死鼈頭一枚燒令煙盡作屑以傅肛門上手按之令入兼灸橫骨一百壯

又方

以鐵精粉上按令入即愈並出第二十五卷中

痂氣及癩方六首

廣濟療疝氣核腫疫方

黃耆　桃人（去尖皮熬）　山茱萸　五加皮
檳榔人（各八分）　蒺藜子（二十分熬）　海藻（洗八分）　玄參（十分）
五味子（十八分）　牛膝（六分）　茯苓（大分）　菴蕳（八分）
枳實（炙）　人參　續斷（各六分）　桂心（八分）
遠志（去心）　石南（各五分）　龍骨（八分）

右十九味擣篩蜜丸如桐子大酒服三十丸日二漸加至四十丸忌熱麪生葱大酢粘食等物

又療腎虛疝氣腰膝冷疼陰囊腫痒狐陰丸方

狐陰（一枚炙）　木香
昆布（各六分）　牛膝
石斛（各十分）　檳榔人（十枚）

蒺藜子　膃肭臍
菟絲子（各八分酒漬）　桃人（去尖皮熬）

右十味擣篩蜜和丸如梧子大空腹以酒下二十丸至三十九日再服忌熱麪蕎麥猪魚粘食等物並出第二卷中

集驗療癩方

取楊柳如脚大指長三尺二十枚以水煮令極熟以故布乾掩腫處取熱柳枝更互拄之如此取差止文仲備急千金同

千金療癩方

桃人（五十枚去皮尖熬）　桂心（二兩）　澤瀉（二兩）　蒺藜子（二兩）
蜘蛛（五十箇熬）　防葵（二兩）　細辛（二兩）　橘皮（二兩）
茯苓（二兩）　五味子（二兩）　芍藥（二兩）　地膚子（二兩）
牡丹（二兩）　海藻（二兩洗）　狐陰（一具炙）

右十五味下篩蜜和服十丸如梧子大稍加至二十丸忌胡荽生葱生菜酢物出第二十五卷中

備急療癩方

以桃人擣薄之亦療婦人陰腫乾即易集驗同出第五卷中

古今録驗療癩蒺藜丸方

蒺藜子　乾地黄各十分　鹿茸炙十分　白斂八分

磁石十分研　礜石鍊十分　鐵精　桂心

續斷各五分　巴戟天　芍藥　玄參

通草　升麻　牛膝　寄生各八分

澤瀉七分　射干八分　蓯蓉十分　海藻八分如髮者

右二十味擣篩以蜜和爲丸如梧子大飲下十丸日二漸增至二三十丸忌生葱蕪荑生血等物甄立言處出第四十一卷中

卒病癩方五首

肘後療超躍舉重卒得陰癩方

白朮五分　地膚子十分　桂心一分

右三味擣末以飲服一刀圭日三忌生葱桃李雀肉等物古今録驗同

又方

狐陰一具炙　海藻　牡丹各三分　桂心二分

右四味擣篩爲散蜜和爲丸如梧子大小兒服五丸大人增之忌胡荽生葱

集驗灸卒癩法

以蒲横度口折之一倍增之以布著小腹大横理令度中央上當齊勿使偏僻灸度頭及中央合二處隨年壯好自養勿舉重大語怒言大笑呼喚千金范汪同

又法

牽陰頭正上行灸莖頭所極又牽下向穀道又灸所極又牽向左右髀直下行灸所極皆使正直勿偏四處炷隨年壯佳千金范汪同

又法

灸足厥陰左右各三壯穴在足大指間是也千金范汪

同並出第九卷中

癩卵偏大方三首

千金療癩疝卵偏氣上方

牡丹　防風（各一分）

右二味擣爲散温酒服方寸匕日二忌胡荽出第二十五卷中

張文仲小品牡丹散療癩偏大氣脹方

牡丹　桂心　防風　鐵精　豉（熬各等分）

右五味擣篩酒和方寸匕服之小兒一刀圭二十日愈嬰兒以乳汁和大豆與之大効忌生葱胡荽肘後同出第七卷中

古今録驗牡丹五等散療癩疝陰卵偏大有氣上下脹大行走腫大服此良驗方

牡丹皮　防風　黄蘗（炙）　桂心（各一分）

桃人（一分去皮尖研）

右五味擣篩酒和方寸匕服之小兒一刀圭二十日愈少小癩疝最良小兒以乳汁和如一大豆與之長宿人服方寸匕忌生葱胡荽蛊第四十一卷中

灸諸癩法一十四首

千金論曰男癩有腸癩卵癩氣癩水癩四種腸癩卵癩難差氣癩水癩鍼灸易差

又卵偏大上入腹法

灸三陰交在内踝上八寸隨年壯

又男陰卵偏大癩法

灸肩井解臂接處隨年壯男癩灸手小指端七壯病在左者可灸左在右者灸右良効差止

又法

灸關元百壯

又法

灸玉泉百壯報之穴在臍下四寸

又法　灸泉陰百壯三報之在橫骨邊三寸

又癩病陰卒腫者法

令並足合兩拇指爪相並以一艾丸灸兩爪端方角處一丸令頓上兩爪角也令丸半上爪上七壯

又兩丸縮入腹法

灸三陰交隨年壯神効

又男陰卵大癩病法

灸足太陽五十壯三報之

又法　灸足太陰五十壯穴在內踝上一夫

又法　灸大拇指內側去端一寸白肉際隨年壯甚驗雙灸之

又法　灸橫骨兩邊三七壯夾並是也

又法　灸足大指理中十壯隨邊腫灸之

灸小兒癩法

先將兒至碓頭祝之曰坐汝令兒某甲陰囊癩故灸汝三七二十一灸訖便牽小兒令雀頭下向著囊縫當陰頭灸縫上七壯即消已驗艾炷帽簪頭大耳

又法　凡男癩當騎碓軸以並伸置軸上齊陰並頭前灸軸木上隨年壯即愈並出第二十五卷中

陰腫方六首

病源此由風熱客於腎經腎經流於陰腎不能宣散故致腫也出第四卷中

集驗療男子陰腫大如斗核痛人所不能療者方

以雄黃一兩研碎綿裹甘草一尺生用切水一斗煮取二升以洗之忌海藻菘菜　千金有礬石二兩文仲用礬石

又方　取莧菜根擣薄之范汪千金同

又方　取蔓菁根擣薄之范汪同

又方　擣馬鞭草薄之范汪同並出第九卷中

文仲療陰腫方

取桃人去皮尖熬末酒服彈丸許不過三服即差千金備急同出第七卷中

古今録驗療腫大如斗方

取雞翅燒灰飲服其毛一孔生兩毛者佳腫在左取左翅在右取右翅雙腫取兩邊翅出第四十一卷中　千金治小兒卵腫

陰疝腫縮方一首

病源疝者氣痛也衆筋會於陰器邪客於厥陰少陽之經與冷氣相搏則陰痛而攣縮也出第四卷中

文仲療陰卒縮入腹急痛欲死名陰疝方

狼毒四兩炙　防葵一兩　附子二兩炮

右三味擣篩蜜和丸如梧子酒服三丸日三夜二忌猪肉冷水

古今録驗范汪同出第七卷中　肘後用防風不用防葵

陰卒腫痛方三首

文仲葛氏療男子陰卒腫痛方

灸足大指第二節下橫理文正中央五壯姚云足大指本三灶出第七卷中　亦治小兒陰疝發時腫痛隨痛左右灸之

備急療男子陰卒腫痛方

雞鬬燒六枚　蛇床等分

右二味爲末以飲服少許隨卯左右取雞羽集驗同　姚方無蛇床

又若有息肉突出方

以苦酒三升漬烏喙五枚三日以洗一日夜三四度

差肘後同出第五卷中

陰囊腫痛方五首

千金有人陰冷漸漸冷氣入陰囊腫滿恐死夜即痛悶不得眠睡方

取生椒擇之令淨以布帛裹著丸囊令厚半寸須臾熱氣大通日再易之取消爲効乃止

又方　煑大薊根汁服一升日三不過三劑愈

又方　醋和麪炙令熱熨之

又方　以醋和麪塗之

又方　釜月下土以雞子白和傅之効肘後同並出第二十五卷中

陰下痒濕方七首

病源大虛勞損腎氣不足故陰汗陰冷液自泄風邪乘之則搔痒也其湯熨鍼石別有正方補養宣導令附於後養生方導引法云卧令兩手布膝頭取踵置尻下以口内氣腹脹自極以鼻出氣七息除陰下濕少腹裏痛膝冷不隨出第四卷中文仲療陰痒生瘡方

嚼胡麻塗之驗肘後千金同

葛氏療陰囊下濕痒皮剥方

烏梅十四枚　錢四十文　鹽三指撮

右三味以苦酒一升於銅器中浸九日洗之効肘後同

又方　煑槐皮若苦參黃蘗及香薷汁洗之並良肘後同出第七卷中

救急療陰下濕痒成瘡方

猪蹄兩脚　槐奇裏白皮切一升

右二味斟酌以水煑洗瘡一日五六遍永差

又方　煑桃皮和黍米汁洗之並出第五卷中

古今録驗療陰下痒濕湯洗方

甘草一尺以水五升煑取三升漬洗之日三四度便愈

又療陰下濕痒生瘡方

吳茱萸一升水三升煮取三五沸去滓以洗瘡諸瘡亦治之出第四十一卷中

陰痛方三首

病源腎氣虛損爲風邪所侵邪氣流入於腎經與陰氣相擊眞邪交爭故令陰痛但冷者唯痛挾熱者則腫其湯熨鍼灸別有正方補養宣導今附於後養生方導引法云兩足指向下柱席兩涌泉相拓坐兩足跟頭兩膝頭外扒手乏前向下盡勢七通去勞損陰膝冷出第四卷中

集驗療卒陰痛如刺汗出如雨方

小蒜一斤　韭根一斤一方無　楊柳根一斤

右三味合燒以酒灌之又熱氣熏之即愈千金同出第九卷中

千金療陰腫痛方

灸大敦三壯

又方　車前子末酒服之佳出第二十五卷中

陰瘡方七首

病源腎榮於陰腎氣虛不能制津液則汗濕虛則爲風邪所乘邪客腠理而正氣不泄邪正相于在於皮膚故痒搔之則生瘡出第四卷中

千金療陰下生瘡洗湯方

地榆　黃蘗各八兩

右二味切以水一斗煮取六升去滓適寒溫洗瘡日再只以黃蘗湯洗亦効

又凡妬精瘡者男子在陰頭節下婦人在玉門內並似甘瘡作畔劑食之大痛甘即不痛方

用銀釵以綿裹用臘月猪脂熏黃火上煖以釵烙瘡上令熟取乾槐枝熬塗之以麝香黃檗青礬

末傅之小便後即傅之不過三兩度差但用甘涕
方中藥傅之即差出第二十五卷中

葛氏療男子陰瘡方

爛煮黃蘗洗之又用白蜜塗之

又方　黃連黃蘗各等分末之先煮肥猪肉湯洗之然
後以藥粉之

又方　以蜜煎甘草末塗之大良比見有人患塗頭腫坎
下瘡欲斷者以猪肉湯漬洗之并用前粉粉之及
依陶方即差神驗出第七卷中

必効療陰生瘡膿出作臼方

高昌白礬一兩

右一味擣細研之鍊猪脂一合於瓷器中和攪作膏取槐
白皮切作湯洗瘡上拭令乾即取膏傅上及以楸葉貼上

不過三兩度永差肘後有細麻研人等分同

古今録驗療陰瘡方

黃蘗　黃連　各三分　胡粉　一合

右三味擣爲末粉上日三婦人綿裹棗核大內之出第
四十一卷中

陰邊粟瘡方五首

必効療陰瘡陰邊如粟粒生瘡及濕痒方

以槐北面不見日處白皮一大握鹽三指一撮以
水二大升煮取一升洗之日三五遍適寒温用若
涉遠恐衝風即以米粉和塗之神効

又療陰瘡有二種一者作臼膿出名曰陰蝕瘡二者但赤作
瘡名爲熱瘡若是熱瘡用此方
取黃蘗黃芩各一兩切作湯洗之用黃連黃蘗

末粉云神良

又方　以黃連和胡粉末傅之必効

又方　紫笋茶末一分　荷葉一片燒灰

右二味爲末以鹽漿水洗訖傅之三五度即愈

又方　取停水處乾卷地皮末傅之神効是長安郭承恩用之得効出第四卷中

救急避迫著硇砂損陰方

猪蹄一具擘破　浮萍草三兩

著硇砂方四首

右二味以水三大升煮取半升去滓以瓶子盛汁內陰瓶中漬之玲即出拭乾便傅後藥粉之

又粉法

薔薇根皮　黃蘗各三分　朴消　蛇床子各一分

甘草二分炙

右五味擣爲散用前法浸洗後以粉瘡上亦不甚痛愼風出第八卷中

必効主著硇砂方

取雞子一枚煮熟剥取肉更用生雞子二箇傾取白和熟研令細以帛裹之立定李饒州云奇効

白礬燒令汁盡

又方　甘草　黃蘗　白礬燒灰各等分

九蟲方一首

右三味爲末傅之瘡上並出第四卷中

病源夫九蟲者一曰伏蟲長四寸二曰蛔蟲長一尺三曰白蟲長一寸四曰肉蟲狀爛杏五曰肺蟲狀如蠶形六曰胃蟲狀如蝦蟇七曰弱蟲狀如瓜瓣八曰赤蟲狀如生肉九曰蝕齒蟲至細微形如菜蟲伏蟲群蟲之主也蛔蟲貫心則殺人白蟲相生子

孫轉大長至四五丈亦能殺人肉蟲令人煩滿肺蟲令人欬嗽胃蟲令人嘔吐胃逆喜噦弱蟲又名膈蟲令人多唾赤蟲令人腸鳴蟯蟲居胴（徒棟切大腸也）腸多則爲痔劇則爲癩因人瘡處以生諸癰疽癬瘻瘑疥齲蟲無所不爲人亦不必盡有有亦不必盡多或偏有或偏無者此諸蟲依腸胃之間若腑藏氣實則不爲害若虛則能侵蝕隨其蟲之動而變成諸患也出第十八卷中（集驗同）

集驗貫衆丸主療九蟲動作諸病方

貫衆（熬） 石蠶（熬五分） 狼牙（四分） 藿蘆（二分作藜蘆）

蜀漆（六分） 殭蠶（三分熬） 雷丸（六分） 蕪荑（四分）

厚朴（三分） 檳榔（六分）

右十味擣篩蜜和爲丸空心煖漿水服三十丸日三不知稍稍加之白蟲用榧子湯服備急文仲古今録驗范汪同出第九

卷中

五藏蟲方七首

刪繁療脾勞有白蟲長一寸在脾爲病令人好嘔而胷中駭駭（一作玄玄）嘔而不出前胡湯方

前胡（三兩） 白朮（三兩） 赤茯苓（三兩） 枳實（炙二兩）

細辛（三兩） 旋復花（一兩） 常山（三兩） 松蘿（二兩）

龍膽（三兩） 竹葉（切一升） 杏人（三兩去尖皮）

右十一味切以水一斗煑取三升去滓分三服若腹中熱滿下芒消三兩梔子三兩黃芩三兩苦參二兩加水二升依方煎忌桃李雀肉大酢生葱生菜等

又療脾勞熱有白蟲在脾中爲病令人好嘔茱萸根下蟲湯方

茱萸東引根（大者一尺切） 大麻子（八升） 橘皮（二兩切）

右三味切擣麻子爛並和煎服或下黃汁凡合藥禁聲勿語道

作藥蟲當聞便不下切須忌之甚驗以水煎服臨時量之効
又療肺勞熱損生肺蟲形如蠶蟲在肺為病令人欬逆氣喘或謂憂
恚氣膈寒熱皆從勞之所生名曰膏肓鍼灸不著麥門冬五膈
下氣丸方

麥門冬十兩去心　蜀椒四兩汗　遠志皮四分　附子炮各六分
乾薑五分　甘草十分炙　人參七分　細辛六分
桂心五兩　百部根　白朮　黃耆各五分
杏人四十枚去皮尖雙人者熬　檳榔五分

右十四味擣篩蜜丸如彈子許含一丸稍稍嚥汁忌猪肉冷
水海藻菘菜生葱生菜桃李雀肉等
千金療腎熱四肢腫急蟯蟲如菜中蟲生腎中為病方

貫衆大者三枚熬　乾漆二兩熬　杏人四十枚去皮尖熬
蕪荑　胡粉
槐白皮各四分

右七味擣散平旦以井花水服方寸匕增之以差止
又肺勞熱生蟲在肺為病方

東行桑根白皮切一升　東行菜莫根切五兩　狼牙三兩

右三味切以酒七升煮取一升半平旦服盡
又療肝勞生長蟲在肝為病令人恐畏不安眼中赤方

雞子五枚去黃　東行菜莫根切三升　臘三兩
乾漆四兩熬　粳米粉半升

右五味擣葉莫皮漆為末和藥銅器中打雞子調火鍊可丸
如小豆宿勿食旦以飲服一百二十丸小兒五十丸蟲即爛出差
又療心勞熱傷心有長蟲名蠹長一尺貫心為病方

雷丸熬　橘皮
貫衆三枚　蕪荑
亂髮如雞子燒　殭蠶蟲二七枚熬
桃人各五分去皮尖　狼牙六分
青葙子　乾漆熬各四分

右十味擣篩蜜丸以飲及酒空腹服二七丸日再服之並出第十八卷中

長蟲方二首

集驗療長蟲雞子丸方

雞子白三枚　乾漆四兩熬一本無　臘三兩　粳米粉半斤

右四味內銅器中於微火上煎攪令調內粉令凝可丸下置土上才溫乃內雞子攪令相得又煎令可丸宿勿食以飲下小豆許大一百二十丸小兒五十丸効驗

又方

取楝實以淳苦酒中漬再宿以綿裹內下部中令入三寸許一日易之千金范汪同並第九卷中

蛔蟲方九首

病源蛔蟲者是九蟲之一也長一尺亦有長五六寸或因腑藏虛弱而動或因食甘肥而動其發動則腹中痛發作種聚行來上下痛有休息亦攻心痛口中喜涎及吐清水貫傷心者則死診其脉腹中痛其脉法當沈弱弦今反洪而大則蛔蟲也出第十八卷中

廣濟療蛔蟲方

酸石榴根東引入土五寸者切二升　檳榔十枚碎

右二味以水七升煑取二升半絞去滓著少米煑稀粥平旦空肚食之少間蟲並死快利効無忌出第四卷中

肘後療蛔蟲或攻心痛如刺口中吐清水方

取龍膽根多少任用以水煑濃汁去滓宿不食平旦服一二升不過再服下蛔蟲也

又方

取有子楝木根剉以水煑取濃赤黑汁用米煑作糜宿勿食旦取肥香脯一斤先喫令蟲聞香舉頭稍從一口爲度始少進自後食一匕食半升糜便下蛔秘

不傳千金文仲同

又方

以雞子一枚開頭去黃以好漆少許內中相和仰頭吞之蟲悉出矣文仲集驗備急千金同出第二卷中

集驗蛔蟲攻心腹痛方

取薏苡根二斤剉以水七升煮取三升先食盡服之蟲死盡出千金范汪同出第九卷中

千金療蚘蟲方

藿蘆下篩以餅臛和服方寸匕蟲不覺出之亦主蛲蟲出第十八卷中 肘後云藿蘆一兩末以羊肉作臛和服

崔氏療蚘蟲方

取繰蠶蛹汁空腹飲之良若非繰絲時即須收蛹暴乾患者擣篩取意斟酌多少和粥飲服之

又方

波斯鶴蝨三兩

右一味擣散以肥猪羊肉但得一色以葱豉爲臛汁每旦空服以臛汁和一方寸匕頓服稍多飲臛汁佳若不能散服即以蜜和爲丸如梧子一服十丸還以此臛汁下之候令明旦服今日未欲即勿食明旦服藥訖還至巳時爲佳要服此丸散使盡巳後三十日勿雜食永差出第五卷中

必効療蛔蟲方

菉豆三升煮取濃汁麻子一大升研取汁一升以下然後取彊半升和豆汁一升更煖令温温正發即炙羊肉脯令熟先含嚥汁三五嚥即服之須臾即吐出或利其蟲已消如帛練帶三二百條如未盡更服即永絶郭叅軍云頻試無不差者一方服麻子汁

効出第六卷中

寸白蟲方一十九首

病源寸白者亦九蟲之一也長一寸而色白形小褊因藏腑虛弱而能發動或云飲白酒以桑枝貫牛肉炙食之并生粟所成又食生魚後即飲乳酪亦令生之其發動則損人精氣腰脚疼弱又云此蟲生長一尺則殺人出第十八卷中

廣濟療白蟲如馬蘭葉大於下部出不盡以刀截斷者令人漸漸羸瘦石榴湯方

醋石榴根東引者一大握　蕪荑三兩　牽牛子半兩熬末

右三味以水六升煮取二升去滓分三服別和牽牛子末每服如人行五里更服盡快利蟲亦盡死出忌生冷猪魚牛肉白酒葵笋等此方神驗

又方　狼牙　白斂各四分　蕪荑六分

右三味擣散空肚以大醋和如膏温頓服之亦不利無所忌千金同並出第四卷中

肘後療白蟲方

淳漆三合　猪血三合

右二味相和微火上煎之不著手成宿勿食空腹且先喫肥香脯一片服如大豆許一百丸日中蟲悉出亦主蚘蟲范汪同

又方　濃煮猪肉汁煎檳榔三十枚取三升服之蟲盡出丈仲備急同

又方　熟煮猪脂血宿勿食明旦飽食之蟲當下文仲備急同出第二卷中

范汪療白蟲橘皮丸方

橘皮四分　牙子　狼牙五兩　蕪荑各六分

右三味擣篩蜜丸如梧子以漿水下三十丸先食日再服

又方

右一味擣篩蜜丸如麻子大宿不食明旦空腹以漿水下一合

服盡差

又方　橘實破其上取皮中子擣合蜜丸如梧子宿不食旦以醋漿水若米汁下三百丸然食蟲並死下或以糜爛皮亦可丸服八十丸忌如常法出第十九卷中

備急療白蟲蕪荑散方

狼牙三分炙　蕪荑二分

右二味擣爲末酒和服之先食脯後頓服盡立差張文仲同出第六卷中

救急療白蟲方

石榴枝東引者一握去蒼皮　檳榔七枚碎

右二味以水二大升煮取強半頓服欲服時先嚼鹿脯噀汁即進之法月一二三日喫藥必差以蟲頭向上月三以後服藥不効爲其蟲頭向下也今日欲服預前一日莫食其蟲喫藥之後或刺出或內消皆差忌食生鱠白酒諸生肉冷物一月餘日

又方　取槌子一百枚去皮只然啖之能食盡佳不能者但啖五十枚亦得經宿蟲消自下無忌崔氏同出第八卷中

崔氏療白蟲諸方不差方

取石榴東引根令患人以手大指與第三指滿握一握兩頭出者搥留之又取乾脯肥者如手大一片細剉以水四升漬之一宿明旦煮取一升去滓分三服如人行十里久每欲服先嚼脯一片然後飲藥并令人以手按所患人腹令藥易宣都服了有頃當日便蟲出服藥以月一至五日以前是蟲頭向上服之得力無問多少皆得出盡若疑蟲未盡更合一劑永愈

麻子半大升

又方

東引茱萸根一大握切

右二味先擣麻子極碎又盆中熟研以水一大升更和研絞取濃

汁以浸茱萸根一宿明旦煮兩三沸頓服如不頓服分再服至如明旦欲服藥今日午後便不得食仍須先嚼一片肥乾脯嚥汁然後服藥服一劑去蟲不盡停一日更作服一劑永差後一月日勿食脂膩魚肉必効不用脯餘同出第五卷中

千金療白蟲方

取樞子四十九枚去皮以月上旬旦空腹服七枚七日服盡蟲消成水永差

又方

取茱萸北陰根洗去土切以酒一升漬一宿平旦去滓分再服凡茱萸皆用細根東北陰者良若指以上大者皆不佳用之無力范汪同

又方

熬錫令速燥末平旦作羊肉臛以藥方寸匕內汁中服之一方熬胡粉

又方

桑白皮切三升以水七升煮取二升宿不食明旦頓服之

又方　用石榴根如茱萸根法

又方　胡麻一升　胡粉一兩

右二味擣末明旦空腹以猪肉臛汁服盡即差並出第十八卷中

蝕蟲方六首

病源蝕蟲是九蟲之一也形甚小如今之蝸蟲狀亦因腑藏虛弱而致發動甚者則能成痔瘻疥癬癜癰疽瘍諸瘡蝕蟲此是人體虛極重者故蝕蟲因之動作無所不爲也出第十八卷中

范汪療蝕蟲芫花散方

芫花　狼牙　雷丸　桃人去尖皮熬各三分

右四味擣散宿勿食平旦以飲服方寸匕當下蟲也

又巴豆白膏療蝕蟲方

巴豆一枚燒令煙斷去心皮　桃人四枚熬令黑去皮

右二味合擣作三丸大人清旦未食以漿水服盡少小服一丸若

不下明旦更復作服並出第十九卷中
千金療蛲蟲在胃中漸漸羸人方

淳酒　白蜜　好漆各一升

右三味合銅器中微火上煎之令可丸丸如桃核大一枚宿勿食空腹溫酒下蟲不下再服之肘後備急集驗范汪同出第十八卷中

備急葛氏療蛲蟲攻心如刺吐清汁方

擣生艾汁宿不食平旦嚼脯一片令蟲聞香後飲汁一升當下蛲蟲備急文仲並同肘後云療蛕蟲

陶氏療之方

取七月七日蒺藜子陰乾燒作灰先食服方寸匕一服三日止范汪千金同

又方

以好鹽末二兩淳酒半升於銅器中煮令數沸宿勿食清旦沸空肚頓服之備急文仲千金范汪等同

並出第七卷中

三蟲方七首

病源三蟲者長蟲赤蟲蛕蟲爲三蟲也猶是九蟲之數也長蟲者蚘蟲也長一尺動則吐清水出則心痛貫心則死赤蟲狀如生肉動則腸鳴蛕蟲細微形如菜蟲也居胴腸之間多則爲痔劇則爲癩因人瘡處即生諸癰疽癬瘻瘍齲蟲無所不爲此既是九蟲內之三者而令別立名者當以其三種偏發動成病故謂三蟲也其湯熨鍼石別有正方補養宣導今附於後養生方導引法云以兩手著頭相叉長引氣即吐之坐地緩舒兩脚以兩手從外抱膝中痛低頭入兩膝間兩手交叉頭上十二通愈三蟲又云叩齒二七過輒咽氣二七如是三百通乃止爲之二十日邪氣悉去六十日小病愈百日大病除三蟲伏尸皆去面體光澤出

肘後療三蟲方

茱萸根取東引指大者長一尺　栝樓切四兩

右二味細剉茱萸根以酒一升漬之一宿旦絞去滓宿勿食旦空腹先喫脯然後頓服之小兒分再三服亦療寸白蟲

又方　擣桃葉絞取汁飲一升千金集驗同一方云平旦飲三合

又方　眞珠一兩研　亂髮如大雞子燒末

右二味內苦酒中旦空腹頓服之令盡集驗范汪同千金治蛲蟲

又三蟲者謂長蟲赤蟲蛲蟲也乃有九種而蛲蟲及寸白人多病之寸白從食牛肉飲白酒所成相連一尺則殺人服藥下之須結裹潰然出盡乃佳若斷者相生未已更宜速除之蛲蟲多是小兒患之大人亦有其病令人心痛清朝口吐汁煩躁則是也其餘各種種不利人胃中無不有者宜服九蟲丸以除之

范汪療三蟲白斂丸方

白斂　狼牙　雚蘆　桃花　貫衆各三分　橘皮二分　燕荑一分

右七味擣篩蜜丸如小豆大宿勿食旦以漿水服一劑日中乃食立下男子病大腹面黃欲食肉服此藥下赤蟲如笋莖者一尺所有頭目百餘枚病愈又九江謝丘病胷下有積大如柸小腹亦堅伏痛上下移嘔逆喜唾心下常痛欲食肉服此藥下蟲無頭足赤身有口尾二百餘枚得愈又九江陳昉病大腹煩滿常欲食生菜服此藥下白蟲大如臂小者百餘枚立差婬身婦人不得服之

又療三蟲竹節丸方

燒竹節　雷丸各三分

右四味擣下篩蜜丸如梧子大一服八丸日三服三日斷口也

又療三蟲芎藭散方

錫屑二分　橘皮一分半

芎藭　雷丸　桔梗　白芷各四分

右四味擣散以蜜飲若酒或米汁服方寸匕日三服又可用蜜丸如梧子吞十三丸當稍稍下不見盡服一劑出第十九卷中

備急療三蟲方

藿蘆四兩炙　乾漆二兩熬　吳茱萸四兩

右三味爲末依前先嚼脯以粥清服方寸匕日一服祕要法肘後范汪同

雜療蟲方三首

廣濟療蛔蟲寸白蟲方

檳榔人十二分　當歸　鶴虱　蕪荑熬

橘皮各六分　貫衆　雷丸各四分

右七味擣散空腹煑大棗湯服方寸匕日二服漸加至三匕微利無忌出第四卷中

千金療蟯蟲蛔蟲及痔䘌食下部生瘡桃湯方

桃皮一兩　槐子三兩　艾葉一兩　大棗三十枚擘

右四味以水三升煑取半升空腹頓服之出第十八卷中

又療寸白蟲爲水瀉出永除方

榧子　檳榔　蕪荑等分

右三味爲散温酒服二錢匕先燒牛肉脯喫後服藥也

外臺祕要方卷第二十六

右迪功郎充兩浙東路提舉茶塩司幹辦公事張　寔　校勘

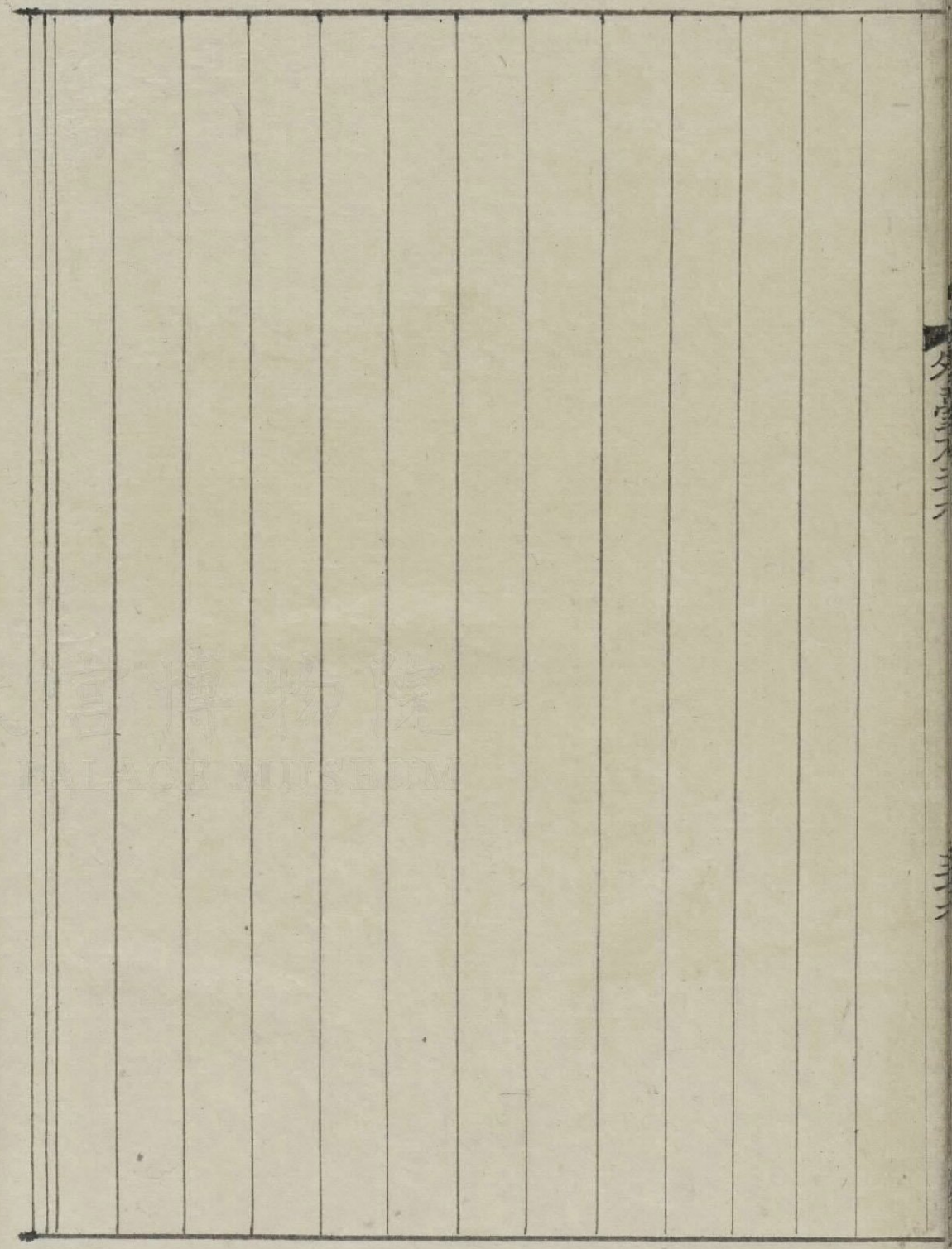

外臺祕要方

二十七

淋 大小便難病

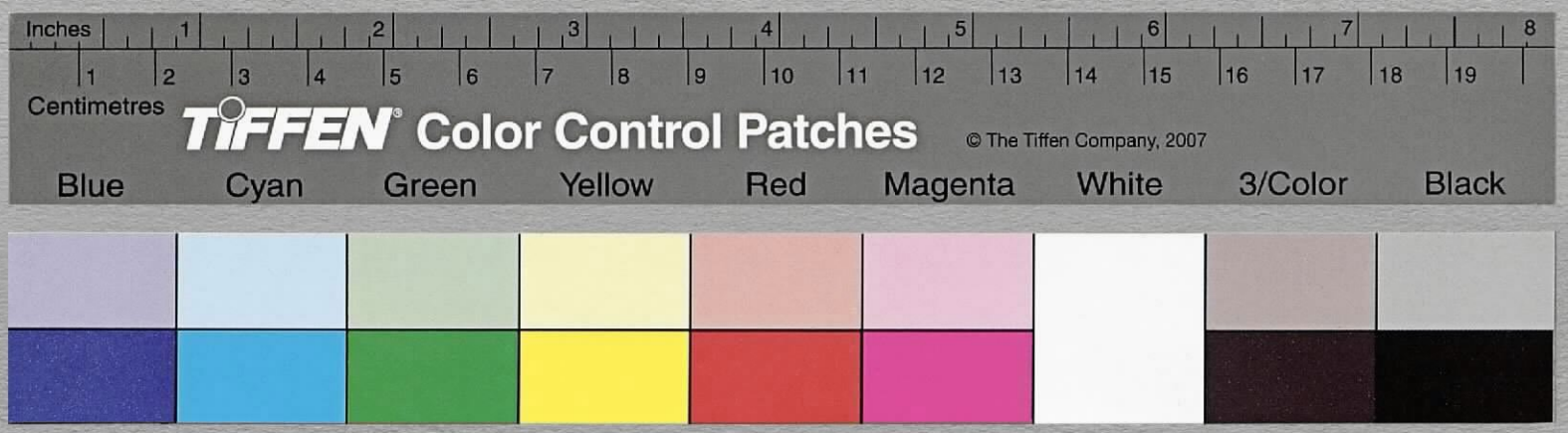

外臺秘要方卷第二十七 淋并大小便難 病二十七門

朝散大夫守光祿卿直秘閣判登聞檢院上護軍臣林億等上進

諸淋方三十五首

五淋方三首

石淋方一十六首

血淋方五首

小便赤色如紅方三首

熱淋方三首

勞淋方三首

氣淋方五首

膏淋方二首

許仁則淋方二首

大便難方六首

大便不通方一十七首
大便祕澁不通方七首
大便失禁并關格大小便不通方二十二首
關格脹滿不通方四首
許仁則大便暴閉不通方二首
小便不通方一十三首
小便難及不利方丸首
遺尿方六首
尿血方一十一首
胞轉方一十五首
小便血及九竅出血方一十二首
小便不禁方二首
小便數及多方五首
許仁則小便數多方四首
尿牀方六首
灸穴雜法一十二首

諸淋方三十五首

病源諸淋者由腎虛而膀胱熱故也膀胱與腎爲表裏俱主水水入小腸下於胞行於陰爲溲便也腎氣通於陰陰津液下流之道也若飲食不節憙怒不時虛實不調則腑藏不和致腎氣虛而膀胱熱也膀胱津液之腑熱則津液內溢而流於睾水道不通水不上不下停積於胞腎虛則小便數膀胱熱則水下澁數而且澁則淋瀝不宣故謂之淋其狀小便出少起數少腹弦急痛引於臍又有石淋勞淋血淋氣淋膏淋諸淋形證各隨名具說於後章而以一方療之者故謂諸淋也其湯熨針石別有正方補養宣導令附於後養生方導引法云偃卧令兩足布膝

頭斜踵置鳩口內氣振腹鼻出氣去淋數小便又去石淋莖中痛又云蹲踞高一尺許以兩手從外屈膝內入至足趺上急手握足五指極力一通令內曲以利腰髖療淋也出第十四卷中廣濟療患淋來積年比醫療不能得損或十日五日一發即有可時今年因病更頻數今二十日來不定方

滑石　冬葵子各八分　瞿麥　石韋各五分去毛

蒲黃六分　陳橘皮四分　芍藥　茯苓

芒消各六分　子芩六分

右十味擣篩爲散空腹煑後飲子服方寸匕日二服漸加至一匕半不利忌熱麪炙肉醋蒜等

又飲子方

桑白皮六分　通草　百合各八分　白茅根十分新者

右四味細剉以水四升煑取二升去滓溫下散藥口乾渴含之亦得也

又療淋小便不通來六七日方

滑石五兩　通草三兩　瞿麥二兩　冬葵子一兩

茅根一升　石韋三兩去毛　芒消二兩

右七味切以水九升煑取二升八合去滓內芒消分溫三服每服如人行六七里進一服以微利爲度忌諸熱食物並出第四卷中

范汪療淋方

取蘩蔞草滿兩手把以水煑服之可常作飲勿不飲也

又方

煑菟絲子服之如蘩蔞法

又方

露蜂房燒飲服之取如椀大者妙

又方

雞子二枚去白黃以鹽內殼中使滿以三升水漬一升豉絞取汁其殼中鹽投汁中攪令調盡服之

又方

滑石　海蛤　雞子殼各等分

右三味擣篩爲散以飲服半錢匕日三服漸加至一錢匕甚良

又方

取地麥草一名地膚草二七把以水二升煎之亦可長服一法旦漬豉汁飲之良

又療淋利小便葵子散方

葵子半升　滑石二兩　石南葉一兩　地榆三兩

石韋一兩去毛　通草一兩

右六味擣篩爲散飲服方寸匕日三服良

又療淋莖中有石方

取雞屎白半升暴乾熬之令香擣篩爲散以酪一云酢漿飲方寸匕日三服到一二日當下石便當於器中尿石下爲驗

又療淋師所不能療者神方

取葛上亭長生折斷腹腹中有白子如小米長二三分取著白板子上陰乾燥二三日藥成若有人患十年淋服三枚八九年以還服二枚服時以水著小盃中水如棗許內藥盞中半食頃以爪甲研當令扁扁見於水中仰頭令人寫入咽喉中勿令近牙近則著牙齒間不盡得入咽之也藥雖微小下喉自當覺至下焦淋所有頃藥作大煩急不可堪者飲麥乾飯汁

藥勢止也若無麥乾飯汁但水亦可耳老小服三分一耳藥當下淋疾如膿血連連爾石去者或如指頭或青或黃男女服之皆水道去并療婦人產生後餘疾積聚或成帶下服之皆愈此蟲正月二月爲芫青三月爲王不留行四月五月六月爲葛上亭長七月爲斑猫九月十月爲地膽隨時變耳亭長時頭當赤身黑若藥不攻淋不下以意節度更增服之並出

第六十五卷中

小品地膚湯療下焦諸結熱小便赤黃數起出少大痛或便血者溫病後餘熱及霍亂後當風取熱過度飲酒房勞及步行冒熱冷飲逐熱熱結下焦及散石熱動關格少腹堅胞脹如斗大諸淋服之即通方

地膚草三兩　知母　猪苓去皮　瞿麥

黃芩　升麻　通草各二兩　海藻一兩

葵子一升　枳實二兩炙

右十味切以水九升煑取三升分三服大小行皆閉者加大黃三兩婦人房勞腎中有熱小便難不利腹滿痛脉沈細者加猪腎一具千金同崔氏云若加腎加水一斗半煑取一斗內藥煎

又療淋榆皮湯方

榆皮半斤　滑石二兩一方一兩　黃芩一兩一方二兩　甘草炙

瞿麥各二兩　葵子一升

右六味切以水一斗煑取三升溫服一升且服忌海藻菘菜並出第四卷中

集驗療淋方

以比輪錢三百文以水一斗煑取三升飲之千金不傳神效肘後同千金治氣淋

又方

取牛耳中毛燒灰服半錢匕立愈文仲必效同

又方

燒頭髮灰服之良並出第五卷中文仲同

千金療淋痛方

滑石四兩　貝子三十枚燒　茯苓　白朮

通草　芍藥各二兩

右六味擣篩爲散酒服方寸匕日二服大良忌酢桃李雀肉等

又方

葵子五合　茯苓　白朮　當歸各二兩

右四味切以水七升煑取三升分三服忌雀肉桃李酢物等

范汪同

又方

栝樓　滑石　石韋去毛各二兩

右三味爲散以大麥粥飲服方寸匕日三服良

又方

宿葵根八兩　大麻根五兩　甘草一兩炙　石首魚頭石三兩

通草二兩　茅根三斤　貝子五合燒

右七味切以水一斗二升煑取五升分爲五服日三夜二服

亦主石淋忌海藻菘菜神良

又方

取細白沙三升一味熬令極熱以酒三升淋取汁一

合服之一云頓服

又方

榆皮一斤　車前子一升　冬瓜子一升　鯉魚齒

桃膠　地麥草　通草各二兩　瞿麥四兩

右八味切以水一斗煑取三升分三服日三服

又療卒淋方

灸外踝尖七壯

又方

取石首魚頭石末水服方寸匕日三服

又方

鯉魚齒燒灰末酒服方寸匕日三服並出第二十一卷中

崔氏療淋散方

石韋洗刮去毛　大蟲魄一兩研　滑石一兩半　當歸

芍藥　黃芩　冬葵子　瞿麥各一兩

亂髮三團如雞子大燒灰　茯苓一兩半

右十味擣篩爲散服方寸匕日二服忌酒麪炙肉油膩蒜鱠酢及熱物等出第四卷中

古今錄驗療淋瞿麥散方主簿甄權處

瞿麥　石韋去毛　滑石　車前子

葵子各四兩

石五味擣篩冷水服方寸匕日三服增至三匕忌酒麪慎生冷物也

又方

取生續斷絞汁一升服之

又療淋滑石湯方

滑石二兩　榆白皮二兩　石韋一兩去毛　地麥草二兩

葵子二兩

右五味切以水一斗煑取四升分四服日再服甚良

又療淋榆皮湯方

瞿麥二兩　防葵一兩　榆白皮一兩　葵子一升
滑石二兩一方　甘草二兩一兩炙方四兩　黃芩一兩一方二兩

右七味切以水一斗煮取三升分二服忌海藻菘菜

又方

取附舡底苔大如鴨子以甌半水煎取一甌頓服日三服並出第二十六卷中　千金治氣淋

近効療淋方

葵子一升

右一味以水三升煮取二升去滓分温再服相去如人行十里無所忌煎茅根飲之亦佳

又方

人參六分　厚朴三分炙　粟米二合

右三味切以水三升煮取七八合以新布絞去滓分温三服

服別相去如人行七八里久忌食生冷等物

又方

茯苓　地骨皮各三兩　甘草炙　黃芩

前胡　生薑各二兩　麥門冬八兩去心　竹葉切一升

蒲黃二兩

右九味切以水九升煮取二升六合去滓分爲三服服別相去如人行七八里久忌熱麪油膩海藻菘菜酢物等

五淋方三首

集驗論五淋者石淋氣淋膏淋勞淋熱淋也石淋之爲病小便莖中痛尿不得卒出時自出痛引少腹膀胱裏急氣淋之爲病小便難常有餘瀝膏淋之爲病尿似膏自出少腹膀胱裏急勞淋之爲病倦即發痛引氣衝小便不利熱淋之爲病熱即發其尿血後如豆汁狀畜作有時五淋各異療方用雜故不載也

並出第五卷中

范汪療五淋方

蜜蟲五分熬一作蠹蟲　斑猫二分去翅足熬　地膽二分去足熬　猪苓三分

右四味擣篩爲散每服四分匕日進三服夜二服但少腹有熱者去猪苓服藥二日後以器盛小便當有所下肉淋者下碎肉血淋者下如脉短繩若如肉膿氣淋者下如羹上肥石淋下石或下砂劇者十日即愈禁食羹猪肉生魚葱鹽醋以小麥汁服之良

又療五淋神良延命散方

滑石　礜石燒半日　石膏　車前子

露蜂房炙并白子用之　貝子擣著苦酒中二三宿取細者用之　柏子人

魚齒擣令熟　雞矢白　白雞肶胵裏黃皮熬

苦瓠中穰并子熬　特牛陰頭毛燒　芒消熬令盡各一分

婦人陰上毛二分一本無燒

右十四味擣篩爲散每服半錢匕加至一錢匕日三夜一服以葵子飲下之三日愈甚者不過六七日愈小便以器盛之當見石及諸物也並出第十五卷中

必効療五淋方

白茅根四斤剉之以水一斗五升煑取五升去滓分三四服肘後千金同出第三卷中

石淋方一十六首

病源石淋者淋而出石也腎主水水結則化爲石故腎客砂石腎虛爲熱所乘熱則成淋其病之狀小便則莖裏痛溺不能卒出痛引少腹膀胱裏急砂石從小便道出甚者塞痛令悶絶出第十四卷中

范汪療石淋方

鼈甲燒灰擣篩爲散酒服方寸匕頓服數劑當去石也肘後同

又方

取人家籬牆上連蔓葎闊掘出見其根挽斷以杵於坎中承其汁服之一升石自當出若不出更服一升

又方

取車前子二升用絹囊盛之以水八升煮取三升去滓頓服之移日又服石當下也宿不得食飲之神良肘後千金同

又方

柏子人　芥子　滑石各等分

右三味擣篩爲散以麥汁飲服方寸匕日三服已効

又方

牛角燒灰服方寸匕日五六服任意飲酒

又方

瞿麥子擣爲末酒服方寸匕日三服到二三日當下石又香薷擣作屑以酢漿飲服方寸匕日三至二三日當下石小便於器中並出第十五卷中

小品療石淋方

浮石取滿一手擣爲末以水三升苦酒一升煮取二升澄清溫服一升不過再三服石即便出古今録驗千金崔氏同出第四卷中

集驗療石淋方

鯉魚齒一升貝齒一升擣篩以三歲苦酒和分爲三服宿不食旦服一分日中服一分暮服一分古今録驗范汪同

文仲石淋方

桃膠如棗大夏月著三合冷水中冬天以湯三合和之一服日三當下石石盡即止千金古今録驗同

又方

濃煮車前草汁飲之良也古今録驗同出第四卷中

古本録驗療石淋及諸淋方

石首魚頭石十四枚 當歸等分

右二味擣篩爲散以水二升煮取一升頓服立愈單用魚頭石亦佳

又石淋石韋散方

石韋去毛 滑石各三分

右二味擣篩爲散用米汁若蜜服一刀圭日二服范汪同

又方

取生葎葉擣絞取汁三升爲三服無苦毒石自出范汪同

又滑石散療石淋莖中疼痛瀝瀝晝夜百餘行內出石溺血方

滑石二十分 石韋去毛 當歸 通草

地膽去足熬 鍾乳研各二分 車前子三分 瞿麥

蛇床子二分 細辛 蜂房炙各一分

右十一味爲散以葵汁麥粥服方寸匕日三忌生葱生菜

又療石淋瀝瀝莖中痛晝夜百行或血出延命散方

滑石 牛角鰓燒灰 芒消各二兩 瞿麥三兩

車前子 露蜂房炙貝子燒 柏子人

魚齒炙 雞矢白 苦瓠子燒 牛陰頭毛各一兩

婦人陰上毛二分一本無

右十三味擣篩爲散以葵汁服方寸匕日三服

又療石淋方

取雞子陳者一枚用淳苦酒一升以雞子合苦酒置器中以油紙三四重密封頭不令水得入沈井中一宿平旦取剥去皮吞其黃石消去也並出第二十六卷中

血淋方五首

病源血淋者是熱淋之甚者則尿血謂之血淋心主血血之行身通遍經絡循還腑藏勞熱甚者則散失其常經溢滲入胞而成血淋也出第十四卷中

廣濟療血淋不絶雞蘇飲子方

雞蘇一握　竹葉一握切　石膏八分碎　生地黃一升切

蜀葵子四分末湯成下

右五味以水六升煑取二升去滓和葵子末分温二服如人行四五里久進一服不利忌蕪荑蒜熱麪炙肉等餘無所忌古今録驗范汪同

又療血淋小便磣痛方

雞蘇二兩　滑石五兩碎　生地黃半斤　小蘇根一兩

竹葉二兩　通草五兩　石膏五兩碎

右七味細剉以水九升煎取三升去滓分温三服如人行四五里進一服不利忌蕪荑熱麪蒜陳臭物並出第四卷中

千金療血淋方

石韋去毛　當歸　芍藥　蒲黃各等分

右四味爲散酒服方寸匕日三服肘後文仲同出第二十一卷中

備急陶氏療淋下血二升者方

取紵麻根十枝以水五升煑取二升一服血止神驗肘

後古今録驗同

又方

灸足大指前節上十壯良並出第六卷中

又方三首

小便赤色如紅花汁此是憂愁驚恐心氣虛熱

延年論曰療小便赤色如淺紅花汁此是憂愁驚恐心氣虛熱客邪氣與熱搏於心所以故小便赤心主南方火王在四月五月六月其色赤驚恐動於心心不受邪即傳於小腸滲入胞中所以小便赤此爲微邪其病猶輕令服丸子即得漸差心即是火惡於清清即是水水能滅於火既損心氣即不得食熱及冷水并勿憂愁如不慎恐小便色赤如血漸即難愈今處乾地黃丸補心神益脾氣散客熱自然調和小便色即自變如常第一不得憂愁在心并勿食熱食及冷水等方

乾地黃　黃耆各六分　防風　遠志皮　茯神　栝樓　龍骨四分五色者　人參五分　子苓各四分　鹿茸炙三分　當歸各二分　芍藥　戎鹽各三分　車前子八分　滑石十二分　石韋湯漬一宿刮去皮　蒲黃　甘草炙

右十八味擣篩爲末以蜜及棗膏各半相和煎令消散和藥爲丸如梧桐子大每食後少時以粥清下十九日二三稍加至十五二十丸以知爲度禁熱食及冷水海藻菘菜蕪荑醋

許孝璋處

又茅根飲子療胞絡中虛熱時小便如血色方

茅根一升　人參　乾地黃各二兩

右四味切以水五升煮取一升五合去滓分温五六服中間任食一日令盡忌大蒜蕪荑醋五辛熱麪等物文仲處

文仲通草飲子主熱氣淋澁小便赤如紅花汁色方

通草三兩 葵子一升 滑石四兩碎 石韋二兩湯浸去毛

右四味切以水六升煎取二升去滓分温三服每服如人行八九里進之忌食五辛熱麪多肉出第十卷中

熱淋方三首

病源熱淋者三焦有熱氣搏於腎流入於胞而成淋也其狀小便赤澁亦有宿病淋今得熱而發者其熱甚則變尿血亦有小便後如豆羹汁狀者畜作有時也出第十四卷中

廣濟療熱淋小便澁痛方

車前草切一外 通草三兩切 葵根切一外 芒消六分成下

右四味以水七升煮取二升絞去滓内消分温三服服別相去如人行六七里微利為度忌熱食出第四卷中

古今録驗療淋小便數病膀胱中熱滑石散方

滑石二兩 栝樓三兩 石韋二分去毛

右三味擣篩為散以大麥粥清服方寸匕日三並出第二十六卷中

近効療熱淋日夜數十度喫藥不差方

空腹服井花水一二升必差韋特進鴻臚進用如神効方喫水了後行六七百步甚良

勞淋方三首

病源勞淋者謂勞傷腎氣而生熱成淋也腎氣通於陰其狀尿留莖内數起不出引少腹痛小便不利勞倦即發也出第十四卷中

千金夫勞淋之為病勞倦即發痛引

氣衝下方灸足太陰五百壯在内踝上三寸三報之療

又療五勞七傷八風十二痺以為淋勞結為血淋熱結為肉淋

小便不通莖中痛及少腹急痛不可忍者方

滑石三分　王不留行　冬葵子　車前子
桂心　甘遂　通草各二分　石韋四分去毛

右八味擣篩爲散以麻子粥五合和服方寸匕日三服尿清差並出第二十一卷中

古今録驗療石淋勞淋熱淋小便不利胞中滿急痛石韋散方

通草二兩　石韋去毛三兩　王不留行一兩　滑石二兩
甘草炙　當歸各二兩　白朮　瞿麥
芍藥　葵子各三兩

右十味擣篩爲散先食以麥粥清服方寸匕日三服忌海藻菘菜桃李雀肉等出第二十六卷中

氣淋方五首

病源氣淋者腎虛膀胱脬熱氣脹所爲也膀胱脬與腎爲表裏膀胱脬熱氣流入胞熱則生實令胞內氣脹則少腹滿腎氣不能制其小便故成淋其狀膀胱脬小便皆滿尿澁常有餘瀝是也亦曰氣瘴診其少陰脉數者男子則氣淋出第十四卷中

千金療氣淋方

灸關元五十壯

又方

灸三十壯

又方

夾玉泉相去一寸半灸三十壯

又方

水三升煮豉一升一沸去滓內鹽一合頓服之

又方

擣葵子末湯和服方寸匕

又方

空腹單茹蜀葵一滿口

膏淋方二首

病源膏淋者淋而有肥狀如膏故謂之膏淋亦曰肉淋此腎虛不能制於肥液故與小便俱出出也出第十四卷中

千金療膏淋方

擣葎草汁三升醋三合和空腹頓服當如大豆汁下

一名葛葎也

又膏淋之爲病尿似膏自出療之一如氣淋也並出第二十一卷中

許仁則淋方二首

許仁則療小便淋澁方此病有數種有石淋有熱淋有氣淋氣淋者氣擁塞小便不通遂成氣淋此病自須依前療氣水氣法石淋者緣先服石石氣不散擁遏生熱故成石淋熱淋者體氣生熱更緣食飲將息傷熱熱氣灼灼遂成熱淋更無餘候但苦體氣熱小便澁出處酸洒宜依後瞿麥等六味湯大蟲鼠等五味散三淋俱服之方

瞿麥穗三兩　冬葵子一升　榆白皮切一升　桑根皮六兩　白茅根切一升　石韋四兩去毛

右藥切以水一斗煮取三升去滓分溫三服每服如人行十里又服三五劑後宜合大蟲鼠五味散服佳

又方

大蟲鼠六兩　石韋三兩去毛　瞿麥穗四兩　冬葵子一升　茯苓六兩

右藥擣篩爲散煮桑根白皮作飲子初服一方寸匕日再服稍加至三七吳昇同忌酢物出下卷中

大便難方六首

病源大便難者由五藏不調陰陽偏有冷熱虛實三焦不和則

冷熱并結故也胃爲水穀之海水穀之精化爲榮衛其糟粕行之於大腸以出也五藏三焦既不調和冷熱擁澁結在腸胃之間其腸胃本實而又爲冷熱之氣所并結聚不宣故令大便難也又云邪在腎亦令大便難所以爾者腎藏受邪虛而不能制小便則小便利津液枯燥腸胃乾澁故大便難又渴利之家大便亦難所以爾者爲津液枯竭致令腸胃乾燥診其左手寸口人迎以前脉手少陰經也脉沉爲陰陰實者病苦閉悶大便不利腹滿四肢重身熱苦胃脹右手關上脉陰實者脾實也病苦腸中怵怵一作伏伏如牢狀大便難脉緊而滑直大便亦難跗陽脉微弦法當腹滿不滿者必大便難而脚痛此虛寒從下向上也其湯熨針石別有正方補養宣導令附於後養生方導引法云偃卧直兩手捻左右脅除大便難腹痛腹中寒口內氣鼻出氣温氣咽之數十病愈出第十四卷中

肘後療脾胃不和常患大便堅強難方

大黃 芍藥 厚朴炙各二兩 枳實六枚炙

麻子別研五合

右五味擣篩入麻子蜜和爲丸如梧桐子大每服十丸日三服稍稍增之以通利爲度可常將之集驗備急古今録驗同出第二卷中

千金療大便難方

灸承筋二穴三壯在腨中央陷中

又方

單用豉清醬清羊酪土瓜根汁並單灌之立出范汪同

又練中丸主宿食不消大便難方

大黃八兩 杏人去皮尖熬 芒消各四兩

右四味擣篩爲末鍊蜜爲丸如桐子大每服十九日三服
稍加之並出第十五卷中
備急不得大便或十日一月方
葵子二升水四升煮取一升去滓一服不愈重作服
良姚方出第六卷中古今録驗文仲范汪同忌蒜炙肉
古今録驗麻子人丸療大便難小便利而反不渴者脾約方
麻人二升別爲膏 枳實半斤炙 芍藥半斤 杏人一升去皮尖熬別爲脂
大黃一斤 厚朴一尺炙
右六味擣篩爲末鍊蜜爲大如梧桐子大每服飲下十丸漸
增至三十丸日三服出第二十六卷中 此本仲景傷寒論方
大便不通方一十七首
病源大便不通者猶三焦五藏不和冷熱之氣不調熱氣偏入
腸胃津液竭燥故令糟粕痞結擁塞不通也其湯熨針石別
有正方補養宣導今附於後養生方導引法云龜行氣伏衣被
中覆口鼻頭面正卧不息九通微鼻出氣療閉塞不通出第十
四卷中
肘後療大便不通方
研麻子以米雜爲粥食之
又方
用礬石如指大者導下部並出第六卷中
千金療大便不通方
灸第七椎兩傍各一寸七壯
又方
桃皮三升水五升煮取一升頓服
又方
水一升煮羊蹄根一把取半升頓服

又方

煮麻子取汁飲之

又方

常服蜜煎五合

又方

猪脂和陳葵子末爲丸如梧桐子大每服飲下十丸通即止

又方

常服車前子及苗並通也

又方

擣葵根汁服之良

又方

葵子一升牛酥一升猪脂亦得以水三升煮葵子取一升內酥煮一沸待冷分二服並出第十五卷中

必効療大便不通方

牛膠一條 廣二寸長四寸 葱白一握

右二味用水三升和煮消盡去滓頓服之千金同

又方

漢瓜蒂七枚綿裹內下部如非時醬瓜亦得並出

第三卷中

崔氏療大便不通方 丈夫婦人同

昌蒲末 石鹽末 各一兩

右二味相和取半匕和烏麻脂少許綿裹內下部中即通

又方

猪脂一升温酒一服令盡良並出第四卷中

古今録驗療心腹脹滿大便不通方

芍藥六分　黃芩五分　杏人熬去皮尖八分　大黃八分　芒消六分

右五味擣篩爲末鍊蜜爲丸如梧桐子大每服十五丸粥飲下加至二十丸取通利爲度經心錄同出二十六卷中近效療大便不通方

用猪膽和少蜜於鐺中熬令熟稠丸如棗大內下部中即差

大便祕澁不通方七首

千金療大便祕塞不通神方

猪羊膽無在

右一味以筩灌三合許令深入即出矣不盡須更更灌一方加葵子汁和之又有椒豉湯五合猪膏三合灌之佳臨時易可得即用之經心錄同

又三黃湯療下焦熱結不得大便方

大黃三兩　黃芩二兩　甘草炙一兩　梔子二七枚

右四味切以水五升煮取一升八合分三服若祕加芒消二兩忌海藻菘菜並出第十五卷中

備急療卒大便閉澁不通方

葛氏云削瓜蒂如指大內下部中即効

又方

燒亂髮灰三指撮投水半升一服

又方

綿裹鹽作三丸如指大內下部中

又方

煎蜜令強加乾薑末和丸如指道寸下部中姚云欲死者蜜三升微火煎如餳投冷水中令凝丸如大指長

三四寸導之良

又方

穿猪膽一枚內下部中倒瀉之姚云療七八日奔氣湯心欲死者須臾便通良范汪同

大便失禁并關格大小便不通方二十二首

病源大便失禁者大腸與肛門虛冷滑故也肛門大腸之候也俱主行糟粕既虛弱冷滑氣不能温制故使大便失禁

又關格大小便不通謂之內關小便不通謂之外格二便俱不通為關格也由陰陽氣不和榮衛不通故也陰氣大盛陽氣不得營之曰內關陽氣大盛陰氣不得營之曰外格陰陽俱盛不得相營曰關格關格則陰陽之氣痞結腹內脹滿氣不行於大小腸故關格而大小便不通也又風邪在三焦三焦約者則小腸痛內閉大小便不通日不得前後而手足寒者為三陰俱逆三日死也診其脉來浮牢且滑直者不得大小便也並出第十四卷中

范汪療下部閉不通方

取烏梅五顆著湯漬須臾出核取熟擣之如彈丸內下部中即通也肘後同

又方

取葫蕾根一把擣末水和絞去滓強人服一升數用有効兼療脚氣

又療大小便不通三陽實大便不通方

榆白皮三兩　桂心二兩　滑石六兩　甘草三兩炙

右四味以水一斗煮取三升分三服忌海藻菘菜生葱集驗

集驗療關格之病腸中轉痛不得大小便一日一夜不差欲死方

同並出第十六卷中

並消三兩紙三重裹於炭火內燒令沸安一升水中
盡服之當先飲溫湯二升以來吐出乃飲並消汁
也肘後同

千金療老人小兒大便失禁方

灸兩脚大拇指去爪甲一寸三壯

又方

灸大指奇間各三壯

又療大小便不通方

灸臍下一寸三壯

又方

灸橫文一百壯

又方

葵子一升 竹葉青者一把

右二味以水一升煮一沸頓服之

又方

葵子一升 榆白皮切一升

右二味以水五升煮取二升分二服

又方

水三升煮葵子一升去滓取一升內猪膏一升空肚
一服

又方

鹽半升合蜜三合同煎如餳出之著冷水中丸如櫝
椰形如指大深內下部中立通並出第十五卷中

千金翼濡藏湯主大小便不通六七日腹中有燥糞實熱煩迫
短氣汗出腹滿方

生葛根二斤切 猪膏二升 大黃一兩切

右三味以水七升煮取五升去滓内膏煎取三升澄清強人頓服之羸人分再服出第七卷中

備急葛氏療卒關格大小便不通支滿欲死二三日則殺人方

鹽以苦酒和塗中乾又易之必効同

陶氏卒大小便不通方

紙裹鹽燒投水中服之

姚氏風寒冷氣入腸忽痛堅急如吹狀兼已大小便不通或小腸有氣結如升大脹起名爲關格病

又療大小便不利方

苦參　滑石　貝齒　各等分

右三味擣篩爲散每服飲下一匕或煮葵根汁服之彌佳文仲同出第六卷中

古今録驗療關格大小便不通方

以水三升煮鹽三合使沸適寒温以竹筒灌下部立通行也

又療大小便不通方

通草四兩　郁李人三兩去皮　車前子五合一方一升　黄芩三兩　朴消四兩　瞿麥三兩

右六味切以水八升煮取二升去滓分三服經心録同

又方

取生土瓜根擣取汁以水解之於筒中吹内下部即通

通祕方並出第二十六卷中

經心録療關格大小便不通方

芒消　烏梅

杏人去皮尖各四兩　麻子人三兩　大黄八兩

右七味切以水七升煮取三升分爲三服一方無烏梅加枳

榆白皮各五兩　芍藥

實乾地黃各二兩

又療大小便不通方

滑石二兩　葵子　榆白皮各一兩

右三味下篩爲散煮麻子汁一升半取二七和服兩服即通

並出第二卷中

近效療大小便不通方

舍消石吐去水

開格脹滿不通方四首

千金療關格脹滿不通方

芍藥六分　芒消六分　黃芩五分　杏人八分去皮尖

大黃八分

右五味末之蜜和丸如桐子飲下十丸日二服良

又方

獨頭蒜燒熟去皮綿裹內下部氣亡通削薑裹塩導並佳

又方

乾薑　鹽　杏人

右三味等分擣導之

又療脹滿關格不通方

吳茱萸一升熬　乾薑　大黃　桂心

當歸　芍藥　甘草炙　芎藭各二兩

雄黃三分研　人參　細辛各四兩　眞珠一分研

桃白皮一握

右十三味切以水一斗煮取三升去滓內雄黃眞珠末酒一升微火煎三沸旦服一升得下止不必盡也每服如人行十里久進之忌海藻菘菜生葱生菜生血物等並出第十五

卷中

許仁則大便暴閉不通方二首

許仁則論曰此病更無餘候但由飲食將息過熱熱氣蘊積秘塞若緣氣秘自須依前療氣法服巴豆等三味丸及療水氣葶藶等諸方取利若是風秘自依後服大黃等五味丸暴秘之狀骨肉強痛體氣煩熱脣口乾焦大便不通宜依後大黃芒消二味湯取利方

大黃六兩　芒消五兩

右藥先切大黃以水四升煮取二升去滓內芒消頓服之須臾利良久不覺以熱飲投之若服此依前不利宜合後大麻人等五味丸服之取快利矣

五味大黃丸方

大黃五兩　大麻子一升熬研之微　芒消六兩　乾葛

桑根白皮各五兩

右五味先擣四味爲散然後擣人令如膏即投四味散和擣和少蜜擣之丸如梧子大初服十丸日再服稍稍和得大便通爲限吳昇同出下卷中主大便風秘不通

小便不通方一十三首

病源小便不通由膀胱與腎俱有熱故也腎主水膀胱爲津液之府此二經爲表裏而水行於小腸入胞者爲小便腎與膀胱既熱熱入於胞熱氣大盛故結澀令小便不通少腹脹氣急甚者水氣上逆令心急腹滿乃至於死診其脉緊而滑直者不得小便也出第十四卷中

廣濟療下冷疼小便不通雞蘇飲子方

雞蘇一把　通草四兩　石韋一兩去毛炙　冬葵子一兩半　杏人三兩去皮尖　滑石二兩　生地黃四兩

右七味切以水六升煮取二升半絞去滓分温三服如人行四五里進一服不利忌燕芙熱麪炙肉蕎麥麪蒜葱臭物粘食等

又方

冬葵子五兩　通草三兩　茯苓三兩　滑石五兩　茅根四兩　芒消二兩湯成下

右六味切以水九升煮取三升去滓内芒消分温三服服別相去如人行六七里忌炙肉熱食醋蒜等物

又方

茯苓二分　大黄六分　芍藥　當歸　枳實炙　白朮　人參各三分　大麻人四分

右八味切以水六升煮取二升去滓分温三服要著芒消亦得忌酢物桃李雀肉等並出第四卷中

崔氏療小便不通方

取熏黄如豆許末之内小孔中神良

又方

桑根白皮　猪苓去皮　通草各二兩

右三味切以水六升煮取二升分三服

又方

雞屎白如彈丸以苦酒和服即下不過三四本云療淋

又方

足大拇指奇間有青脉針挑血出灸三壯愈並出第四卷中

救急主小便不通方

取印成鹽七顆擣篩作末用青葱葉尖盛鹽末開便孔内葉小頭於中吹之令鹽末入孔即通非常之効

又方

取嫩穀木梢濃汁可飲半升以來即愈

必効療小便不通或利不得服滑藥急悶欲絶方

鹽二升大鐺中熬以布帛裹熨臍下挼之小便當漸通也肘後同

古今録驗療熱結小便不通利方

刮滑石屑水和塗少腹及繞陰際乾復塗之肘後同

又方

取鹽填滿臍中大作艾炷灸令熱爲度良肘後千金同並出第二十六卷中

近効療小便不通數而微腫方

取陳久筆頭燒作灰和水服之

小便難及不利方九首

病源小便難者此是腎與膀胱熱故也此二經爲表裏俱主水水行於小腸入胞爲小便熱氣在於藏腑水氣則澀其熱勢微故但小便難也診其尺脉浮小便難赤脉濡小便難尺脉緩小便難有餘瀝也出第十四卷中

集驗療小便難淋瀝湯方

滑石 八兩　石韋 三兩去毛　榆皮 一升　葵子 一升

通草 四兩

右五味切以水一斗煮取三升分三服一方加黄芩三兩

又療淋小便不利陰痛石韋散方

石韋 二兩去毛　瞿麥 一兩　滑石 五兩　車前子 三兩

葵子 二兩

右五味擣篩爲散服方寸匕日三並出第五卷中

千金療小便不利莖中痛少腹急方

通草二兩 葶藶子熬三兩 茯苓二兩

右三味擣爲散以水服方寸匕日三服忌醋物出第二十一卷中

備急療小便不利莖中痛劇亦療婦人血結腹堅痛牛膝飲方

牛膝一名牛脣搥取根煮服之立差有驗肘後同

陶効方

秦艽二分 冬瓜子二兩

右二味擣爲末酒服一匕日三服神良肘後同

文仲療小便不利方

桑螵蛸三十枚 黃芩一兩

右二味切以水一升煮取四合頓服之良肘後同

又方

蒲黃 滑石分各一

右二味爲散酒服一匕日三大驗肘後同

又療諸淋及小便常不利陰中痛日數十度起此皆勞損虛熱所致長將散服方

石韋去毛 滑石 瞿麥 王不留行

葵子各二兩

右五味擣篩爲散每服方寸匕日三服之姚方加滑石五兩車前子三兩無王不留行備急同出第四卷中

古今錄驗療淋胞痛不得小便滑石散方

滑石 葵子 鍾乳各一兩 桂心

通草 王不留行各半兩

右六味擣篩爲散先食訖以酒服方寸匕日三服忌生葱出第二十六卷中

遺尿方六首

病源遺尿者此由膀胱虛冷不能約於水故也膀胱爲足太陽腎爲足少陰二經爲表裏腎主水腎氣下通於陰小便者水液之餘也膀胱爲津液之府府既虛冷陽氣衰弱不能約於水故令遺尿也診其脉來過寸口入魚遺尿肝脉微滑亦遺尿左手關上脉沈爲陰絶者無汗脉也苦遺尿尺脉實少腹牢痛小便不禁尺中虛小便不禁腎病小便不禁脉當沈滑而反浮大其色當黑反黃此土之尅水爲逆不治其湯熨針石別有正方補養宣導今附於後養生方導引法云蹲踞高一尺許以兩手從外屈膝至趺上急手握足五趾極力一通令内曲以利腰膕療遺尿也出第十四卷中

集驗療遺尿方

取雄雞腸燒灰爲末用三指一撮服之朝暮服當愈范汪同出第五卷中

千金療遺尿小便澁方

牡蠣熬　鹿茸炙各四兩　桑耳三兩　阿膠二兩炙

右四味切以水七升煮取二升分爲二服作散以飲送之經心録同

又方

木防己二兩　葵子二兩　防風三兩

右三味切以水五升煎取二升半分温三服作散亦佳古今録驗同並出第二十一卷中

古今録驗牡蠣湯療遺尿小便澁方

牡蠣四兩熬　鹿茸四兩炙　阿膠炙各二兩　桑螵蛸二兩

右四味切以水五升煮取二升分再服

又方

桑耳三分　礬石二分熬汁盡　阿膠二分炙　龍骨三分

右四味爲散空心飲服方寸匕日三

又方

桑耳二兩　牡蠣各三兩熬　礬石二兩熬汁盡

右三味擣篩爲散酒服方寸匕日三服並出第二十六卷中尿血方一十一首

千金療房損傷中尿血方

牡蠣熬　車前子　桂心　黃芩

右四味等分擣篩爲散飲服方寸匕日三服不知加至二匕忌生葱出第二十一卷中

崔氏療卒傷熱行來尿血方

大黃未　芒消未各半匕

右二味以水和頓服之立止三日內禁如藥法出第四卷中

古今録驗療尿血鹿茸散方

鹿茸炙　當歸　乾地黃各二兩　葵子五合

蒲黃五合

右五味擣篩爲散酒服方寸匕日三服忌蕪荑出第二十六卷中

蘇澄療尿血方

車前草擣絞取汁五合空腹服之差

又方

水服亂髮灰方寸匕日三服肘後千金同

又方

服益母草汁一升差立止一云葎草

又方

車前三升水五升煮取二升分三服

又方

棘刺二升水五升煮取二升分三服差

又方

膠三兩炙以水二升煮取一升四合分再服

又方

酒服蒲黃二方寸匕日二服水服亦得

又方

擣水筋汁服六七合日一服

胞轉方一十五首

病源胞轉者由是胞屈辟小便不通名爲胞轉其病狀臍下急痛小便不通是也此病或由小便應下便強忍之或爲寒熱所迫此二者俱令水氣上還氣迫於胞屈辟不得充張外水應入不得入內溲應出不得出外內相擁塞故令不通此病至四五日乃有致死者飽食訖應小便而忍之或飽食訖而走馬或小便急因疾走或忍尿入房亦皆令胞轉或胞落並致死出第十四卷中

肘後療卒小便不通及胞轉方

取雞子中黃一枚服之不過三也備急同

又方

水上浮萍暴乾末服之小便不通利水脹流腫佳

千金翼同

又方

炙螵蛸擣爲末水服之方寸匕日三服良效

又療忍小便久致胞轉方

自取爪甲火燒服之備急同

又方

取梁上塵三指撮以水服之神效

又方

服蒲黃方寸匕日三服良

范汪療胞轉不得小便方

用蒲席捲人到立令頭至地三反則通肘後同

又方

雀矢半合　車前子　滑石各四兩　通草各二兩

芍藥各二兩

右五味切以水七升煮取三升服五合日三先食便得立愈

又療胞轉欲死及失弱方

取豆醬清和竈突中黑如豆大內陰孔中立愈並出

第十五卷中

備急卒小便不通及胞轉方

車前草一斤水一斗煮取四升分四服小品同出第六

卷中

古今録驗療胞轉小便不通亂髮散方

亂髮三斤洗去垢燒　滑石半斤　鯉魚齒一兩

右三味擣篩爲散以飲服方寸匕日三服良

又療胞轉不得小便方

吸杵眞琥珀一兩　葱白十四莖

右二味以水四升煮取三升去葱白末琥珀細篩下陽中溫

服一升日三服大利范汪同

又張苗説士程妻有客忍小便不時起胞轉大小便不得四五

日困篤欲死無脉服此差方

滑石二兩　亂髮三兩燒灰

右二味擣下篩取生桃白皮一斤熟舂以水合絞得汁二升

以汁服散方寸匕日三服即愈其但淋者取亂髮三兩燒灰

滑石五兩合擣爲散服方寸匕日三
又說不得小便者爲胞轉成爲寒熱氣所迫胞屈辟不得充張
津液不入其中爲尿及在胞中尿不出方
當以葱葉除尖頭內入莖孔中吹之初漸漸以極大吹之令
氣入胞中得脹乘津液得入便愈也朱郁用此藥療郭虎
將十五歲男用

葵子一升　通草　甘草各二兩炙　石韋一兩半去毛
滑石四兩　榆皮二斤

右六味以水一斗煮取三升令服范汪同並出第二十六卷中
小便血及九竅出血方一十二首
小品療小便血菟絲丸方

菟絲子　蒲黃　乾地黃　白芷
荆實　敗醬　當歸　葵子

茯苓　芎藭各二兩

右十味合擣爲末以白蜜和丸如梧子大飲服二丸日三服
不知加至五六丸劉洪玘方已效常服忌醋物蕪荑古今錄驗范汪同
又斷血諸方所云下血者其從腹裏出者悉爲下血也有痔病
血從孔邊出者別尋痔方出第四卷中
千金療小便出血方本云以下治虛勞尿白濁
炙脾俞百壯在第十椎
又方
炙三焦俞百壯在第十三椎
又方
炙腎俞百壯在第十四椎

灸章門百壯在季肋端

又方

榆皮二斤水二斗煮取五升分十服佳

又方

擣乾羊骨下節水服方寸匕日三服

又治小便血方

生地黃八兩 柏葉一把 黃芩三兩 阿膠二兩炙

右四味切以水七升煮取三升去滓內膠分三服並出第二十一卷中

文仲療小便出血方

生地黃汁一升 生薑汁一合

右二味相和頓服不差更作此法許令公處云極効肘後同

又方

灸足第二指本第一文七壯立愈肘後同

又方

龍骨末二方寸匕溫酒一升服之日三服深師肘後范汪陶氏同

又方

當歸四兩酒三升煮取一升頓服之肘後深師范汪同並出第六卷中

小便不禁方二首

病源小便不禁者腎氣虛下膲陰腎虛下膲冷不能溫制其水液故小便不禁也出第十四卷中

千金翼小便不禁多日便二三斗或如血色方

麥門冬去心 乾地黃各八兩 蒺藜子 桂心

續斷各二兩　甘草一兩炙　乾薑四兩

右七味切以水一斗煮取二升五合分三服忌海藻菘菜生葱等物

又久房散主小便多或不禁方

菟絲子二兩酒漬　蒲黃三兩　黃連三兩　消石一兩

肉蓯蓉二兩　五味子三兩　雞肫胵中黃皮三兩炙

右八味擣篩爲散每服方寸匕日三服每服如人行三四里又服並出第十五卷中

小便數及多方五首

病源小便數者膀胱虛而有客熱兼之故也腎與膀胱爲表裏俱主水腎氣下通於陰此經既虛致受於客熱虛則不能制水故令數小便熱則水行澀澀則小便不快故令數起也診其脉跌陽脉數胃中有熱即消穀引食大便必鞕小便則數其湯熨針石別有正方補養宣導今附於後養生方導引法云以兩踵布膝除數尿出第十四卷中

范汪療小便數而多方

黃連二分　苦參二分　麥門冬去心一兩　土瓜根

龍膽各一分

右五味擣篩以蜜丸如梧子每服十九加至二十九良一方無苦參有黃芩

又方

栝樓十分　黃連五分

右二味擣篩爲散每服方寸匕日三良

又方

瞿麥二兩　滑石一兩　葵子一升　黃芩

甘草炙各一兩

右五味切以水六升煮取三升去滓一服六合

又方

桃人一味吹咀酒一升煮三沸去滓分爲三服強人一服盡之並出第十七卷中

集驗療小便數而多方

羊肺羹內少許羊肉合作之調和鹽如常食之法多少任意不過三具效出第五卷中范汪同

許仁則小便數多方四首

許仁則論此病有兩種一者小便多而渴飲食漸加肌肉漸減乏氣力少顏色此是消渴一者小便雖數而不至多又不渴食飲亦不異常或不至多能食但稍遇天寒冷即小便多更無別候此是虛冷所致大都兩種俱緣腎氣膀胱冷渴不差便能殺人腎虛要胥冷無所爲害若候知是消渴小便數宜依後菝葧等八味湯黃耆等十四味丸并竹根等十味飲小麥麪等十四味煎以次服之方

菝葧　土瓜根各五兩　黃耆　地骨皮

五味子各四兩　人參三兩

右藥切以水一斗煮取三升去滓分温三服每服如人行十里久服一劑覺可重合服至五六劑佳隔五日服一劑劑數滿宜合後黃耆等十四味丸服之

又方

黃耆　黃連　土瓜根各五兩　苦參三兩

玄參六兩　栝樓　地骨皮　龍骨

菝葧　鹿茸炙各四兩　牡蠣熬　人參

桑螵蛸炙各三兩　五味子一升

右藥擣篩爲末蜜和爲丸用後竹根飲下之初服十五丸日二

服稍加至三十丸如梧桐子大忌猪肉冷水
又竹根飲子方
筋竹根 生茅根 蘆根 各切五升 菝葜 切二升
石膏一斤杵碎 烏梅五十顆 生薑切一升 小麥三升
竹瀝二升 白蜜一升
右藥以水五斗煮取一斗去滓內竹瀝及蜜著不津瓶貯之用下前丸縱不下丸但覺口乾及渴即飲之不限多少冷煖及前後如熱月即逐日斟酌煎之頓煮恐壞也如不能作此飲且用烏牛乳下丸及解渴日服丸及飲夜中恐虛熱宜合後小麥麪等十四味煎細細含嚥之
又小麥麪五升以水硬溲之別於水中揉挺令麪粉盡麪筋別成一塊即止以此麪粉汁別器澄停瀝却清汁即以稠粉盛於練袋子中漉著令微生燥生葛根五挺徑三寸長二尺碎

搥於水中揉挺令葛根中粉汁盡別器澄停盛貯一如小麥麪法生括樓五斤擣如上法胡麻三升去皮熬令熟爲散筋竹根切一斤生茅根切一斤生蘆根切一斤烏梅五十顆以上用水五斗緩火煎取一斗半去滓澄取清冬瓜汁二升生麥門冬汁三升生薑汁一升牛乳一升白蜜二升先取竹根等汁和冬瓜以下汁微火上煎減半次內牛乳白蜜又煎六七沸投小麥麪粉生葛粉栝樓粉胡麻散於諸汁中煎和熟攪之勿住手候如稠糖即成成訖止火待冷貯別器中每夜舍如此初服一棗大稍稍加至一匙亦任性日日舍之欲作丸飲服亦得出第十卷中 方中只十三未元欠一味

尿牀方六首

病源人有於眠睡不覺尿出者是其稟質陰氣偏盛陽氣偏虛則膀胱腎氣俱冷不能溫制於水則小便多或不禁而遺尿

膀胱足太陽也爲腎之府腎爲足少陰爲藏與膀胱合俱主水
凡人之陰陽日入而陽氣盡則陰受氣至夜半陰陽大會氣交
則卧睡小便者水液之餘也從膀胱入於胞爲小便夜卧則陽
氣衰伏不能制於陰所以陰氣獨發水下不禁故於眠睡而不
覺尿出也出第十四卷中

千金療尿牀方

羊肚系盛水令滿急繫兩頭熟煮開取水頓服之
立差

又方

雞肚胵一具并腸暴乾末酒服之男雌女雄也

又方

羊胞盛水滿中炭火燒之盡肉晨朝空腹食之不過
四五頓差

又療尿牀方

新炊熟漬飯一盞寫尿牀處拌之收取與食之勿令知

又方

垂兩手髀上盡指陷處灸七壯又灸臍橫文七壯並
出第二十一卷中

近効療尿牀方

取麻鞋乳帶及皁根等唯不用底須七量以水七升
煮取二升分再服

灸穴雜法二十二首

千金翼灸五淋法

灸大敦三十壯

又石淋臍下三十六種疾不得小便法

灸關元三十壯一方云百壯

又血淋法

灸丹田穴隨年壯良

又法

灸復溜穴五十壯一云隨年壯

又尿黃法

灸石門穴五十壯

又遺尿法

灸遺道俠玉泉五寸隨年壯

又法

灸陽陵泉穴隨年壯

又失禁尿不自覺知法

灸陰陵泉穴隨年壯

又莖中痛法

灸行間穴三十壯

又腹滿小便數法

灸屈骨端二七壯

又淋痛法

灸中封穴三十壯亦隨年壯

又小便不利及轉胞法

灸心下八寸七壯以上穴並出第二十七卷中

奉議郎充兩浙東路提舉茶鹽司幹辦公事趙 孟 校勘

外臺祕要方

二十八

中惡 蠱注
自縊 暍死

Inches 1 2 3 4 5 6 7 8
Centimetres 1 2 3 4 5 6 7 8 9 10 11 12 13 14 15 16 17 18 19
TIFFEN® Color Control Patches © The Tiffen Company, 2007
Blue Cyan Green Yellow Red Magenta White 3/Color Black

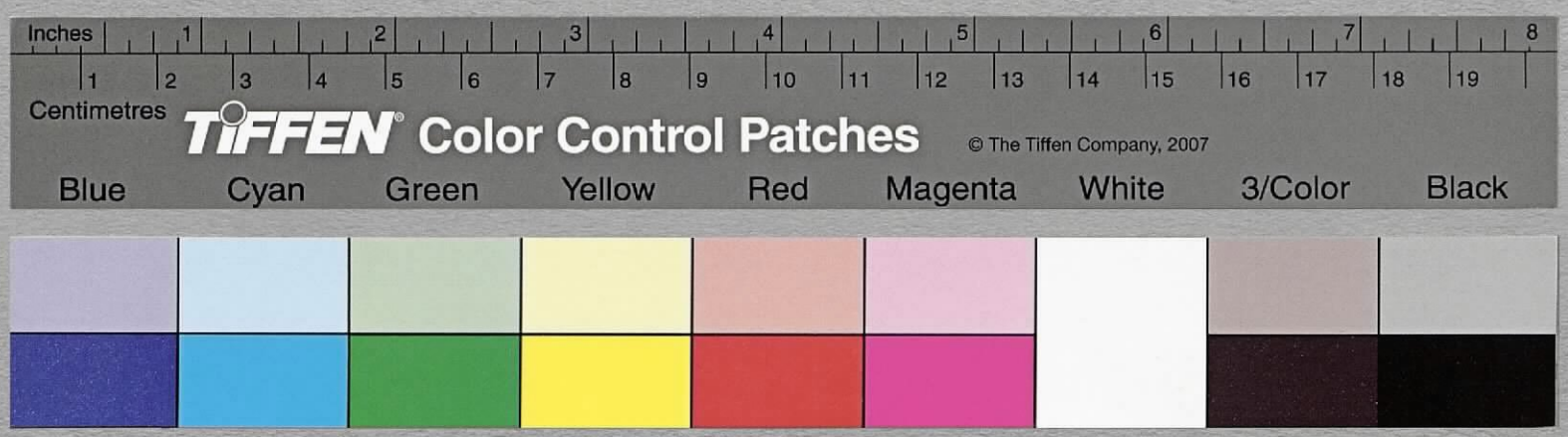

外臺祕要卷第二十八 中惡蠱注自縊 暍死一十八門

朝散大夫守光祿卿直祕閣判登聞檢院上護軍臣林億等上進

中惡方一十三首

卒死方二十三首

客忤方一十三首

卒魘方二十一首

鬼擊方一十首

尸厥方一十一首

中蠱毒方二十一首

蠱吐血方一十首

蠱下血方九首

五蠱方一十二首

蠱注方三首

蠱毒雜療方五首

猫鬼野道方三首

自縊死方一十五首

熱暍方七首

溺死方九首

凍死方一首

入井塚悶方二首

中惡方一十三首

病源中惡者是人精神襄弱爲鬼邪之氣卒中之也夫人陰陽順理榮衛調平神守則強邪不干正若將攝失宜精神襄弱便中鬼毒之氣其狀卒然心腹刺痛悶亂欲死凡卒中惡腹大而滿者訴其脉緊大而浮者死緊細而微者生又中惡吐血數升脉沈數細者死浮燄如疾者生中惡有差後餘勢停滯發作則

變成注

又中惡死候中鬼邪之氣卒然心腹絞痛悶絶此是客邪暴盛陰陽爲之離絶上下不通故氣暴厥絶如死良久其眞氣復則生也而有乘年之襄逢月之空失時之和謂之三虛三虛而腑藏襄弱精神微羸中之則眞氣竭絶則死也其得差者若餘勢停滯發作則變成注並出第二十三卷中

廣濟療卒中惡心腹刺痛去惡氣方

麝香 一分 研 生犀角 二分 屑 青木香 二分

右三味爲散空心熟水服方寸匕日二立効未止更作不利忌如常法出第四卷中

肘後華他療中惡短氣欲絶方

灸兩足大拇指上甲後聚毛中各灸二七壯即愈又法三七壯集驗張文仲備急同

又方

麻黃 三兩去節 一方四兩 桂心二兩 杏人 七十枚去尖皮 甘草一兩炙

右四味切以水八升煮取三升分三服含嚥之通療諸唇口忤良忌生葱海藻菘菜等物

又方

韭根一把 烏梅十四顆 茱萸半升

右三味切以勞水一升煮之以病人擲內中三沸擲浮者生沈者死煮取三升飲之大効

又方

桂心一兩 生薑三兩 栀子十四枚 豉五合

右四味擣碎以酒二升微煮之去滓頓服之取吐爲度並出第一卷中

集驗療中惡遁尸心腹及身體有痛處甚者短氣不語手摸按之得其痛處則病色動惡人近則是痛處方

取艾小菜挼令碎著痛上厚寸餘鐺中煮湯和灰作強泥令熱薄艾上冷輒易之不過再著則愈出第七卷中

又療中惡心痛胷脅疠痛喘急湯方

桃東行枝白皮一虎口 眞珠一兩研 栀子人十四枚 生薑二兩 當歸 香豉五合 吳茱萸五合 桂心各三兩 附子一兩炮

右九味切以水八升煮取二升去滓內眞珠分二服忌猪肉生葱生血物小品同

又方

仰卧以物塞兩耳以兩箇竹筒內死人鼻中使兩人痛吹之塞口傍無令氣得出半日所死人即噫噫勿復吹也千金同

又方

搗皂莢細辛屑取如胡豆大吹兩鼻孔中單用皂莢末亦佳千金同並出第四卷中

刪繁療中惡痛欲絶方

釜底墨五合 鹽撮

右二味和研以水一升攪調一服范汪同

又方

牛屎新故並得一物若新絞取五合汁爲一服口不開扣齒内藥也若無新者乾者即以水和取汁並出第十卷中

又方

崔氏療卒中惡氣絶方

取眞珠書舌作鬼字額上亦書之大良

灸右肩髙骨上隨年壯良並出第四卷中

卒死方二十三首

病源卒死者由三虛而遇賊風所爲也三虛謂乘年之衰一也乘月之空二也失時之和三也人有此三虛而爲賊風所傷使陰氣偏竭於内則陽氣阻隔於外二氣擁閉故暴絶如死也若腑藏氣未絶者良久乃蘇然亦有挾鬼神之氣而卒死者皆有頃邪退乃活也凡中惡及卒忤卒然氣絶其後得蘇若其邪氣不盡者停滯心腹或心腹痛或身體沈重不能飲食而成宿疹者皆變成疰

又卒忤死候犯卒忤客邪鬼氣卒急傷人入於腑藏使陰陽離絶氣血暴不通流奄然厥絶如死狀也良久陰陽之氣和乃蘇若腑藏虛弱者死亦有雖蘇而毒氣不盡時發即心腹刺痛連滯變成疰也並出第二十三卷中

甲乙經云黃帝問於岐伯有卒死者何邪使然荅曰得三虛者暴疾而死得三實者邪不能傷也黃帝曰願聞三虛荅曰乘年之衰逢月之空失時之和因爲賊風所傷也願聞三實荅曰逢年之盛遇月之滿得時之和雖有賊風邪氣不能傷也有卒死不知人有復生何氣使然陰氣先竭陽氣未入故卒死而不知人氣復則生集驗同出第六卷中

又卒死或先有病痛或居常倒仆（肘後作寢卧）奄忽而絶皆是中惡之類療方

取葱中央心刺鼻令入七八寸無苦使目中血出乃護濟者

又方

令二人以衣壅口吹其兩耳極則易人亦可以葦筒吹之並捧其肩上側身遠之莫臨死人上肘後同

又方

以葱刺耳耳中鼻中血出者勿怪無血難療之有血者是活候也其欲蘇時當捧兩手莫放之須臾死人自當舉手撈人言痛乃止男刺左鼻女刺右鼻孔令入七寸餘無苦大良立効亦療自縊死此扁鵲法肘後集驗備急同

又方

視其上脣裏弦有青息肉如黍米大以鍼決去之差肘後同

佳一云耳中血出佳此扁鵲法同後云吹耳中葛云吹鼻別爲一法肘後集驗備急文仲必効等同（崔氏療中惡亦）

又方

以人小便灌其面數過即能活此扁鵲法肘後集驗

張文仲備急同

又方

以綿漬好酒內鼻中手按令汁入鼻中并持其手足

莫令驚動也肘後同

又方

灸其脣下宛宛中名承漿十壯大良肘後同並出第一卷中

文仲療卒死方

濕牛馬糞絞取汁以灌其口中令入喉若口已噤者以

物強發若不可強發者扣折齒下之若無新者以炙

若人尿和乾者絞取汁扁鵲法集驗備急肘後同

又方

以細繩圍其人肘腕中男左女右伸繩從背上大椎

度以下行脊上灸繩頭一云十壯五又從此灸橫行各半繩

此凡三灸各灸三即起

又方

令人痛瓜其人人中取醒不起者捲其手灸下文

頭隨年壯

又方

灸鼻下人中三壯

又方

灸臍中百壯

又方

半夏末如大豆許吹鼻中

又方

擣薤若韭取汁以灌口鼻中張文仲集驗范汪同

又方

猪膏如雞子大苦酒一升煮沸煮灌喉中集驗肘後

備急同

又卒死而壯熱者方

礬石半斤煮消以漬脚令沒踝肘後范汪同並出第一卷中

備急療卒死而目閉者方

騎牛臨其面擣薤汁灌耳中末皂莢吹鼻中集驗文仲肘後范汪同

又療卒死而張目反折者方

灸手足兩爪甲後各十四壯飲以五毒諸膏散有巴豆者良肘後張文仲同

又療卒死而四肢不收失便者方

馬矢一升水三升煮取二斗以洗足又取牛糞一升温酒和灌口中肘後同

又方

灸心下一寸臍上三寸臍下四寸各百壯良肘後同

又卒死而口噤不開者方

縛兩手大拇指灸兩白肉中二十壯肘後文仲范汪同並出第一卷中

集驗療卒死無脉無他形候陰陽俱竭故也方

牽牛臨鼻上二百息又灸尻斗以尻兩脅下鍼兩間使各百餘息灸人中

又療卒死而有脉形候陰氣先盡陽氣後竭故也方

嚼薤哺灌之肘後張文仲千金范汪同並出第一卷中

古今録驗司空三物備急散療卒死及感忤口噤不開者方

巴豆 去心皮熬 乾薑 大黄 各等分

右藥擣篩爲散服如大豆許二枚以水三合和之腹脹煩熱

復飲水能多益佳又療心腹病活死人令得小利便佳如腹
常滿痛當令得下差一方服如一刀圭以酒下之不能如刀
圭者便丸如大豆許四枚須臾不知復加一豆許不差又加
一豆許若病者口噤不能自飲攪口舍之藥不預合預合氣
力歇卒病者便合之無曰木柸中擣耳不過三服取痢無不
差者蜜丸尤良出第四卷中

客忤方一十三首

病源卒忤者亦名客忤謂邪客之氣卒犯忤人精神也此是
鬼厲之毒氣中惡之類也人有瑰魄衰弱者則爲鬼氣所犯
忤喜於道間門外得之其狀心腹絞痛脹滿氣衝心胷或節悶
絶不復識人肉色變異腑藏虛竭者不療節乃至於死然其毒
氣有輕重輕者微療而差重者侵剋腑藏雖當時救療餘氣停
滯久後猶發乃變成疰出第二十三卷中

肘後論曰客者客氣也忤者犯也謂客氣忽犯人也此惡鬼毒
厲之氣忽逢觸之其氣有衰歇故不能害人如自然惡氣療之
多愈雖是氣未入身而侵剋藏腑經絡差後猶宜更爲療以消
其餘勢不爾亟終爲人患令有時輒發
又客忤死者中惡之類也喜於道間門外得之令人心腹絞
痛脹滿氣衝心胷不即療亦殺人救之方
灸鼻下人中三十壯愈備急文仲同

又方
以水漬粳米取汁二升以飲之口已噤者以物強發之

又方
以銅器瓦器盛熱湯器著腹上轉冷者徹去 器襯
肉大冷者易以熱湯取愈也

又方

先以衣三重藉腹上以銅器著衣上稍稍少許茅於器中燒之茅盡益之勿頓多也取愈乃止備急文仲同

又方

以繩橫其人口以度度臍去四面各一處灸三壯令火俱起也

又方

橫度口中折之令上頭著心下灸下頭五壯也並出第一卷中

又療客忤心腹絞痛脹滿氣衝心胷煩躁壯熱或氣悶又刺此魅魅之氣未散方

麝香一錢 茯神 人參 天門冬去心 鬼臼 昌蒲等分

右六味蜜丸如桐子服十丸日三

文仲扁鵲療客忤有救卒死符并服鹽湯法恐非庸世所能用故不載而此病即令人所謂中惡者與卒死鬼擊亦相類焉療皆叅取而用之已死者方

擣生昌蒲根絞取汁含之即愈備急肘後同

又療卒忤停尸不能言者方

燒桔梗二枚末飲服之

又方

細辛 桂心各等分

右二味內口中肘後備急同

又卒忤口噤不開者方

生附子末置管中吹內舌下備急肘後同並出第一卷中

千金療客忤惡氣方

吞麝香如大豆立可出第五卷中

千金翼療客忤方

灸間使七壯又肩井百壯又十指甲下各三壯出第二十七卷中

卒魘方二十一首

病源卒魘者屈也謂夢裏爲鬼邪之所魘屈也人卧不寤皆是魂魄外遊爲他邪所執録欲還未得致成魘也忌火照火照則魂魄遂不復入乃至於死而人有於燈光前魘者本由明出所以不忌火也其湯熨鍼石別有正方補養宣導今附於後養生方導引法云拘魂門制魄户名曰握固法屈大拇指著四小指内抱之積習不止眠時亦不復開令人不魘魅又云人魘忽然明喚之魘死宜闇喚之好唯得遠喚亦不得近而急喚亦喜失魂魄也又魘不寤候人眠睡則魂魄外遊爲鬼邪所魘屈其精神弱者魘則久不得寤乃至氣暴絶所以須傍人助喚并以方術療之即蘇也並出第二十三卷中

肘後療卒魘昧不寤方

卧忽不寤勿以火照之殺人但痛齧其脚踵及足拇指甲際而多唾其面則覺也

又方

皂莢末以竹筒吹兩鼻孔中即起三兩日猶可吹之也

又方

以筆毛刺兩鼻孔男左女右展轉進之取起也集驗同

又方

擣薤取汁吹兩鼻孔冬日取韭絞汁灌口集驗仲景文仲備急同

又方

以蘆管吹兩耳并取其人髮二七莖作繩内鼻孔中

割雄雞冠取血以管吹喉咽中大良並出第一卷中

集驗療卒魘方

以鹽湯飲之多少在意并嚙其足大指爪際痛嚙之即起也肘後文仲備急同

又方

以其人置地取利刀畫從肩起男左女右畫地令周遍訖以刀鋒刺病人鼻下人中令入一分急持勿動其人當鬼語求去乃具問阿誰以何故來自當乞去乃以指滅向所畫地當肩頭數寸令得去不可具詰問之矣

又方

雄黃細篩管吹兩鼻孔中佳並出第一卷中

崔氏主卒魘方

以艷帶左索縛其肘後男左女右用餘猶急絞之又縛牀脚乃詰問其故肘後古今録驗同崔氏云療卒狂鬼語方以艷帶急令縛兩手大指便灸左右脅下屈肘頭尖各七壯須臾鬼語自道姓名乞去徐詰問乃解其手

文仲療卒魘方

令一人坐頭邊守一人於户外呼病人姓名坐人應曰在便甦活也肘後同

又人喜魘及惡夢者方以下並辟魘方

取火死灰著履中令枕之

又方

帶雄黃男左女右也

又方

枕麝香一分於頭邊佳又灌香少許

又方

以虎頭爲枕佳

又方

取雄黃如棗核繫左腋下令人終身不魘也集驗范汪同

又方　作犀角枕佳

又方

青木香内枕中并帶之亦佳並出第一卷中

千金小定心湯療虛贏心氣驚弱多魘忘方

茯神 四分本作茯苓　大棗 十五枚擘　甘草 炙　芍藥

乾薑　遠志 去心　人參　桂心 兩絡二

右八味切以水八升煮取三升分三服日三忌如常法

又大定心湯療心氣虛悸恍惚多忘或夢寤驚魘志少不足方

人參　茯苓　茯神　遠志 去心法

赤石脂　龍骨　乾薑　當歸

甘草 炙　白朮　芍藥　大棗

桂心　防風　紫菀 兩絡二

右十五味切以水一斗二升煮取三升半分爲五服日三服夜

二服忌如常法

千金翼療卒魘不覺方

灸兩足大指聚毛中二十一壯范汪同出第二十七卷中

備急療卒魘不寤方

末竈下黃土若末雄黃若末桂心

右以蘆管吹入兩鼻孔中文仲同出第一卷中

鬼擊一十首

病源鬼擊者謂鬼厲之氣擊著於人也得之無漸卒著如人以刃

矛刺狀胷脅腹内絞急切痛不可抑按或即吐血或鼻中出血

或下血一名爲鬼排言鬼排觸於人也氣血虛弱精魂喪微忽

與鬼神遇相觸突致之爲其所排擊輕者困而獲免重者多死

也出第二十三卷中

肘後鬼擊之病得之無漸卒著如人以刀矛刺狀胷脅腹内絞急

切痛不可抑按或即吐血或鼻中出血或下血一名鬼排治之方

灸臍上一寸七壯及兩踵白肉際取差千金翼同

又方

熟艾如鴨子大三枚以水五升煑取二升頓服之並出

第一卷中

文仲療鬼擊方

鹽一升以水二升和攪飲之并以冷水潠之須臾吐

即差備急肘後同

又方

粉一撮於水中攪飲之備急肘後同

又方

以淳苦酒吹令入兩鼻孔中肘後同並出第一卷中

備急療鬼擊方

燒鼠矢末如黍米許水和服不能飲以水和少許內

喉中肘後文仲同

又方

升麻　獨活　桂心各等分

右三味爲末酒服方寸匕立愈肘後同

又有諸丸散並在備急條中今巫覡實見人忽被神鬼所擊刺擺損先火切擊也者或犯其行伍或遇相觸突或身神散弱或愆負所招輕者獲免重者多死猶如周宣燕簡輩事不爲虛也必應死者亦不可療要自不得不救之耳肘後同並出第一卷中

刪繁倉公散方

特生礜石燒半日研　皂莢炙去皮子　雄黃研

藜蘆熬

右四味等分擣爲末主療卒鬼擊鬼排鬼刺心腹痛下血便死不知人及卧魘嚙脚踵不覺者諸惡毒氣病取前散如大

豆許以管吹入鼻中得噴嚏則氣通便活若未噴復更吹之得噴爲度此藥起死人方漢文帝太倉令淳于意方此以療如前源勝餘方所用諸疾別源不若王壺等方崔氏備急范汪等同出

第六卷中

千金翼療鬼擊方

尸厥方一十一首

灸臍下一寸三壯出第二十七卷中

病源尸厥者陰氣逆也此由陽脉卒下墜陰脉卒上升陰陽離居榮衛不通眞氣厥亂客邪乘之其狀如死猶微有息而不常脉尚動而形無知也聽其耳內循循有如嘯之聲而股間暖者是也耳內雖無嘯聲而脉動者故當以尸厥療之訣其寸口脉沈大而滑沈則爲實滑則爲氣實氣相搏身温而汗此爲入腑雖卒厥不知人氣復則自愈若脣正青身冷此爲入藏亦卒厥不知人即死訣其左手關上脉陰陽俱虛者足厥陰足少陽俱虛也病若恍惚尸厥不知人妄有所見也出第二十三卷中

肘後尸厥之病卒死而脉猶動聽其耳中循循有如嘯聲而股間暖是也耳中雖無嘯聲而脉動故當以尸厥救之方

以竹筒吹其左耳自極三度復吹其右耳三度即起也集驗張文仲備急同

又方

擣昌蒲末如棗核大著舌下又內下部中范汪同

又方

灸鼻下人中七壯又灸陰囊下去下部一寸百壯若婦人灸兩乳中間又以爪刺人中良久以鍼鍼人中

令至齒立起此是魏大夫傳扁鵲法以療趙太子之患又張仲景云尸厥病脉動而無氣氣閉不通故靜然如死耳方

以昌蒲末吹入兩鼻孔中又以桂末著舌下云扁鵲療楚王法出第一卷中 集驗治卒魘

集驗療尸厥方

剔左角髮方寸燒灰以酒和灌令入喉中立起肘後千金文仲備急必効同 此本出素問

又方

以繩圍兩臂腕男左女右伸繩從大椎度下行當脊上灸繩頭五十壯即活云云扁鵲灸法肘後同出第一卷中

備急療尸厥方

熨其兩脅下又取竈中墨如彈丸以漿水和飲之須臾三四度也以竹管吹其耳中令三四人更互吹之又取梁上塵如小豆許竹管吹入鼻孔中集驗文仲肘後崔氏范汪同

又方

灸亶中季肋間二七壯也集驗同並出第一卷中 肘後惟云灸亶中

千金論曰風寒之氣客於藏間滯而不能發故瘖不能言及喉痺失聲皆風邪所爲也入藏皆能殺人凡尸厥如死脉動如故此陽脉下墜陰脉上爭氣閉故也療方

灸百會百壯鍼入三分補一

又方

鍼足中指頭去甲如韭葉并刺足大指甲下肉側去甲三分

崔氏論曰凡尸厥爲病脉動而形無所知陽脉下墜陰脉上爭榮衛不通其狀如死而猶微有息其息不常人乃不知欲殯殮者療之方

急可以蘆管吹其兩耳極盡以氣吹之立起若人氣

極別可易人吹之出第四卷中

中蠱毒方二十一首

病源凡蠱毒有數種皆是變惑之氣人有故造作之多取蟲蛇之類以器皿盛貯任其自相噉敢食唯有一物獨在者即謂之爲蠱便能變惑隨逐酒食爲人患禍患禍於佗則蠱主吉利所以不羈之徒而亟畜事之又有飛蠱去來無由漸狀如鬼氣者得之

凡中蠱病多趨於死以其毒害勢甚故云蠱毒著蠱毒面色青黃者是蛇蠱其脉洪壯病發之時腹內熱悶胃脘滿舌本脹強不喜言語身體常痛又心腹如似蟲行顏色赤脣口乾燥經年不治肝膈爛而死其面色赤黃者是蜴蜥蠱其脉浮滑而短病發之時腰背微滿手脚脣口悉皆習習而喉脉急舌上主瘡二百日不治噉人心肝盡爛下膿血羸瘦顏色枯黑而死其面色青白又云其脉沈濡病發之時咽喉塞不欲聞人語腹內鳴喚或下或上天陰雨轉劇皮內如蟲行手脚煩熱嗜醋食欬唾膿血顏色乍白乍青腹內脹滿狀若蝦蟇若成蟲吐出成科斗形是蝦蟇蠱經年不治噉人脾胃盡脣口裂而死其脉緩而散者病發之時身體乍冷乍熱手脚煩疼無時節吐逆小便赤黃腹內悶脅痛顏色多青毒或吐出似蜣蜋有足翅是蜣蜋蠱經年不治噉人血脉枯盡而死欲知是蠱與非當令病人唾水內沈者是蠱浮者非蠱又云旦起取井花水未食前當令病人唾水內唾如柱脚直下沈者是蠱毒沈散不至下者草毒又云含大豆若是蠱豆脹皮脫若非蠱豆不爛脫又云以鵠皮置病人卧下勿令病人知若病劇者是蠱也又云取新生鷄子煮熟去皮留黃白令完全日晚口含以齒微微隱之勿令破作兩炊時夜吐瓦上著霜露內旦看大青是蠱毒也昔有人食新變鱧魚中毒病心腹痛心下鞕發熱煩冤欲得水洗沃身體

搖動如魚得水狀有人診云是蠱其家云野間相承無此毒不作蠱治遂死其湯熨鍼石別有正方補養宣導今附於後養生方導引法云兩手著頭相叉坐地緩舒兩脚以兩手從外抱膝中痛低頭入膝間兩手交叉頭十二通愈蠱毒及三尸毒腰中大氣又云常度日月星辰清淨以雞鳴安身卧漱口三咽之調五藏殺蠱蟲令人長生治心腹病又云治百病邪蠱當正卧閉目閉氣內視丹田以鼻徐徐內氣令腹極滿徐徐以口吐之勿令有聲令入多出少以微爲故存視五藏各如其形色又存胃中令解明　白如素爲之倦極汗出乃止以粉粉身摩捋形體汗不出而倦者亦可止明日復爲之又當存作大雷電隆晃走入腹中爲之不止病自除出第二十五卷中

千金論曰蠱毒千品種種不同或吐下鮮血或好卧闇室不欲見光明或心性反常乍嗔乍喜或四肢沈重百節酸疼如此種種狀貌說不可盡亦有得之三年乃死者急者一月或百日即死其死時皆於九孔中或於脅下肉中出去所以出門常須帶雄黃麝香神丹諸大辟惡藥則百蠱猫鬼狐狸老物精魅永不敢著人養生之家大須慮此以下亦有灸法初中蠱於心以下捺便大作艾炷灸一百壯并主猫鬼亦灸得差

又論曰世有拙醫見患蠱脹者偏腹腫滿四肢如故小便不甚澀以水病療之近服水藥經五十餘日望漸痊愈日復增加奄致殖殞如此者不一學者當細尋方意消息用之萬不失一醫方千卷不盡其理所以不可一一備述云爾出第二十五卷中

廣濟療蠱毒方服此升麻散三四日後即服前光砂丸方

升麻　桔梗　栝樓各五兩

右三味擣爲散以熟湯洗所患人陰中不淨濃汁服方寸匕日二服漸加至二匕內消不利忌粘食猪肉出第四卷中

肘後療中蠱毒諸方人有養畜蠱毒以病人凡訴法中蠱狀令人心腹切痛如有物齧或吐下血不即療之食人五藏盡即死矣欲知是蠱與非當令病人唾水沈者是浮者非也小品文仲備急集驗千金并翼同

又欲知蠱主姓名方

取皷皮一片燒灰末以飲服病人須臾自當呼蠱主姓名可語便即去病愈矣亦有以蛇蜒合作蠱毒著飲食中使人得瘕病此一種積年乃死療之各自有藥江南山間人此不可不信之

又方

以蘘荷密著病人卧席下亦能令呼蠱主姓名也文仲備急千金并翼同出第三卷中

小品療蠱方

皷皮（廣五寸長一尺）薔薇根（五寸如足拇指大細切本方云莨菪根）

右二味以水一升清酒三升煑取一升頓服之當下蠱即愈千金古今録驗同（千金治蠱吐下血）

又方

土瓜根大如拇指長三寸切以酒半升漬一宿一服當吐下古今録驗同

又方

皂莢三長一尺者炙去皮子美酒一升漬一宿去滓頓服古今録驗范汪同（肘後云以酒五升分三服）

又方

取薺苨根擣爲末以飲服方寸匕古今録驗同

千金犀角丸療蠱毒百病腹暴痛飛尸惡氣腫方

犀角（末）羚羊角（末）鬼臼 桂心（各量四錢匕）

天雄 炮 莽草 炙 眞珠 研 雄黃 研各一兩

赤足蜈蚣 五寸 炙 麝香 研半兩 巴豆 五十枚去皮心熬

貝齒 燒灰 五枚 射肉 如雞子黃三枚

右十三味各擣合篩之以蜜和爲丸如小豆大服一丸不知增一丸卒得腹中痛飛尸服如大豆二丸若惡氣腫以苦酒和以塗之甚良以絳囊盛藥繫男左女右臂辟惡可以備急療萬病也忌猪雞蘆笋生葱冷水等崔氏古今録驗范汪同出第二十五卷中

千金翼療蠱毒方

槲木北陰白皮一大握長五寸以水三升煎取一升空腹服之即吐蠱出也并療蠱下血出第十五卷中

崔氏療蠱方

黃瓜樓根乾者二兩擣以綿裹酒一升漬且去滓温服之少時即吐利蠱即出出後煮粥飲服一兩盞吐利即斷不斷即煮人參甘草炙生薑各一兩服之此根唯山南者好出第三卷中

備急療蠱方

取白鴿身毛糞燒灰以飲和服之良

又療蠱方人家雖藏此方而不知如此効驗

擣生栝樓根取汁一升醬汁少許和温服之須臾吐蠱出試驗並出第十六卷中

必効療蠱毒大神驗方

大戟 桃白皮 東引者以火烘之 斑猫 去足翅熬等分

右三味擣篩爲散以冷水服半方寸匕一服其毒即出未出更一服蠱並出李饒州法云奇効若以酒中得則以酒服若食中得以飲服之崔氏千金同 肘後云猫一分桃皮大戟各二分和棗核大米清飲服吐出

蠱十日不差更一服
千金崔氏云服八捻

又方　胡荽根擣取汁半升和酒服之立下

又方

取未鑽相思子二七枚擣碎爲末煖水半盞和攪頓服之令盡即當欲吐抑之勿吐若耐不得即大張口吐之其毒即出出訖服稀粥勿食諸肉輕者但服七枚差無問年月深淺非常神効勿輕之

又試蠱法

取銀匙若筯或釵含之經宿色黑即是不黑者非出第三卷中

古今録驗療蠱方

巴豆十枚去心皮熬　豉半升　釜底墨方寸匕

右三味擣篩爲散清旦以酒服如簪頭大小行蠱主當自至門勿應之去到家立自知其姓名忌蘆笋猪肉等

又雄黃丸主蠱毒中藥欲死方

雄黃研　朱砂研　藜蘆炙　馬目毒公

巴豆去心皮熬各二分　皂莢炙去皮子二分　莽草二分炙

右七味擣篩以蜜丸如大豆許服三丸當轉下先利清水次出蛇等當煩悶者依常法可用鴨羹補之忌生血猪肉冷水蘆笋狸肉

又療中蠱毒方

取牡丹根擣末服一錢匕日三服至良忌胡荽范汪同

又療中蠱孔合方

以猪膽道下部至良肘後集驗范汪同並出第四十五卷中

蠱吐血方一十首

病源蟲是合聚蟲蛇之類以器皿盛之任其相噉食餘一存
者名爲蟲蟲能害人食人腑藏其狀心切痛如被物嚙齒或鞕面
目青黃病變無常是先傷於膈上則吐血也不即治之食藏
腑盡則死出第二十五卷中
肘後療中蟲毒吐血或下血皆如爛肝方
蒨根三兩 蘘荷根三兩
右二味㕮咀以水四升煮取二升去滓頓服即愈又當自
知蟲主姓名小品崔氏文仲備急古今録驗同
又方
巴豆一枚去心皮熬 豉三粒
右三味擣分作三丸飲下一丸須臾當下蟲毒不下更服一
丸小品必効集驗文仲備急范汪同並出第三卷中
范汪療中蟲吐血方
麥麨二升熬以水服之令盡當下蟲
又方
苦瓠一枚以水二升煮取一升分服當吐蟲如蝦蟇
科斗之類苦瓠毒可臨時量用之肘後千金小品文
仲備急古今録驗同 千金云苦瓠一分治下血
又方
生桔梗擣取汁服二三升日三服牛膝根亦得並出
第十四卷中
文仲療中蟲吐血方
羚羊皮方三寸得敗皮亦佳 苦參 蘘荷根三兩
黃連二兩 當歸二兩
右五味切以水七升煎取二升分三服忌猪肉冷水備急集
驗同一方有苦瓠

又方

取桑木心剉一斛於釜中以水淹之令上有三寸煮取二斗澄取清又微火煎得五升宿勿食旦服五合則吐蟲毒崔氏集驗古今録驗同

又方

雄黃 研 釜月下黃土 獺肝 炙各如棗 斑猫 十四枚去足翅熬

右四味擣末以酪漿服之分爲三四服則吐蝦蟇小品同古今録驗方有大黃如棗大或吐蝦蟇及蛇等物餘同范汪亦同崔氏療中蟲吐血方

雄黃 研 丹沙 研 藜蘆 炙各一兩

右三味擣篩爲散旦以井花水服一刀圭當吐蟲毒忌生血物狸肉肘後集驗同凡蟲有數種而人養作者最多也郡縣有名章者尤甚今東有句章章安故鄉南有豫章

無村不有餘縣亦有而不能如此之甚耳非唯其餘飲食不可噉乃至目色之已亦人類此輩小易療復有自然飛蟲狀如鬼氣者難療此諸種得眞犀角麝香雄黃爲良藥人可常帶此亦預防之易有蟲卦又子產所說並以器皿中蟲爲蟲今省煩皿上安一虫字或作虫邊大非體也並出第四卷中

小品療中蟲心痛吐血欲死方

鹽一升淳苦酒一升煮令消和一服立吐蟲毒出已用良驗肘後文仲備急古今録驗同出第四卷中

蟲下血方九首

病源蟲是合聚蟲蛇之類以器血盛之任其自相食噉餘留一存者爲蟲能變化爲毒害人有事之以毒害多因飲食內行之人中之者心腹懊痛煩毒不可忍食人五藏下血瘀黑如爛雞

肝出第二十五卷中

小品療蠱毒腹痛注下赤血躑躅散方

羊躑躅　乾薑　藜蘆 熬　附子 炮

巴豆 去心皮熬　野葛皮　肉桂　丹沙 研

雄黃 研　蜈蚣 炙各一分

右十味擣爲散以水服一刀圭不知加一粟米忌猪肉蘆筍生血物生葱狸肉古今録驗同

又療蠱下血欲死方

薔薇根 剉一升　牛膝 五株　連翹子 一升　臘 一彈子許

右四味切以水四升煮取三升分三服即愈古今録驗同

又療諸蠱大便下血日數十行方

巴豆 二七枚去心皮熬　藜蘆 炙　附子 炮　芫青 去足翅熬

礬石 各二分熬汁盡

右五味擣下篩別研巴豆如膏和相得以綿裹一大豆許內下部中日二三愈忌猪肉蘆筍狸肉千金古今録驗同並出第四卷中

千金凡忽患下血以上件方療更增劇者此是中蠱其下血狀如鴨肝腹中絞痛急者此方主之

蒨根　升麻　白蘘荷 各四兩　桔梗

右八味切以水九升煮取二升半分三服忌猪肉

又凡卒患血痢或赤或黑無有多少此皆是蠱毒粗醫以斷痢藥處之此大非也

又療中蠱毒吐血下血皆如爛肝令人心腹絞切痛如有物嚙若不即療令人五藏盡乃死驗之法欲知是蠱令病人唾水中沈者是蠱浮者非蠱也方

黃蘗　黃芩 各二兩　犀角 屑三兩　地榆

槲木北陰白皮　桃根皮　蝟皮（炙一方寸匕）

亂髮灰（一方寸匕）　生麻子（汁五升）

右五味先煑槲皮桃根取濃汁一升和麻子汁亂髮灰蝟皮末等令病者少食　服一升須臾著盆水以雞翮摘吐水中如牛涎犢胎及諸蠱毒之物出第二十五卷中

千金翼療蠱毒下血方

蝟皮燒灰以水服方寸匕當吐蠱毒出第十五卷中

崔氏療中蠱下血及毒下羖羊皮湯方

羚羊皮（方三寸炙）　蘘荷根（四兩）　苦參　黃連（各二兩）

當歸　升麻　犀角（屑各三兩）

右七味切以水九升煑取三升分三服無蘘荷根以茜根代之忌猪肉冷水等物

又療中蠱毒瀉血日夜無度腹痛不可忍方

取白蘘荷葉四五枚私內著病人眠卧處席下勿令病人知之若爲蠱毒所傷則不肯在上眠即知是蠱毒爲病用皂莢三挺炙去皮子打碎用極醶醋四升於甆器中候日正午時漬皂莢又以新白布三尺蓋上布上又横一口食刀正對病人眠牀下安之至來日午時取藥用蓋藥布濾去滓分三服每服相去如人行十里久若不肯服可將鍼刺兩手大拇指端甲亦不勞深其鍼且勿拔出病人當自服藥蠱毒或吐或大便中出除其血即斷腹痛亦除此方用皆驗並出第三卷中

古今録驗療卒中蠱下血如雞肝者晝夜下石餘血四藏悉損唯心未毀或乃鼻破待死方

桔梗擣末以酒服方寸匕日三不能下藥以物揭口

開灌之心中當煩須臾自靜有頃下至服七日止當
食猪肝臛以補之忌猪肉出第四卷中
五蠱方一十二首
千金太上五蠱丸主百蠱吐血傷中心腹結氣或堅氣塞咽喉
語聲不出短氣欲死飲食吐逆上氣去來無常狀如鬼祟身體
浮腫心悶煩疼寒戰夢與鬼交狐狸作魅卒得心痛上攻胷脅
痛如刀刺經年累歲著牀不起悉主之方
雄黃 研 椒目 熬 巴豆 去心皮熬 鬼臼
莽草 炙 芫花 熬 眞珠 蒸 藜蘆 炙
礬石 各四分燒 獺肝 炙二分 附子 炮去皮五分 斑猫 三十枚去翅足熬
蜈蚣 三枚炙
右十三味擣末蜜和更擣一二千杵每服如小豆一丸餘密封
勿泄十丸爲一劑如不中病後日增一丸以下利爲度當下蟲種

種狀貌不可具載下七日後將息服一劑三十年百病盡除忌
五辛猪肉冷水生血物狸肉蘆筍等
又方
酒服桔梗犀角末方寸匕日三服不能自服揩口與
藥下心中當煩須臾自靜有頃下至七日止當食
猪脾以補之並出第二十五卷中
崔氏療五蠱毒方一曰蛇蠱食中得之咽中如有物嚥之不入
吐之不出悶亂不得眠心熱不能食方
服馬鞭苓根即吐出又服麝香方寸匕亦自消或吐出也
二曰蟯蛔蠱得之胷中忽然或哽入咽怵怵如蟲行欬而有血方
服獾肫脂即下或吐或自消也
三曰蝦蟇蠱得之心腹脹滿口乾思水不能食悶亂大喘而氣發方
服車脂半升以來即出

四曰科斗蟲同上療法甚驗
五曰草蟲術在西涼以西及嶺南人多行此毒入人咽刺痛求死方
服甘草藍汁即自消
又方
五蟲共一法療之但取產婦胎切之暴乾爲散水和
服半錢匕五毒自消
又方　含外麻嚥汁
又方
五蟲都服馬篦苓苗似蘿摩草形正上取雞子大擣
爲散服半錢匕或至一匕五蟲毒之病多在喉中常
須記之或小醫不識此病言謂冷動或浪稱是注炙
刺浪服諸藥枉死也此由醫生未經歷故也宜令好審
別之並出第三卷中

古今録驗五蟲湯方
犀角　三兩屑　薤荷根　黃連　絳草
當歸　各二兩　羚羊皮　方二寸炙
右六味切以水七升煮取二升分爲三服忌猪肉冷水
又五蟲下利去膏血赤瘕丸方
芫花　外一　巴豆　一百枚去心皮熬　赤瘕　方圓一寸
右三味擣篩以蜜爲丸更擣丸如胡豆服一丸如下利不止
以清粥汁止之不下小增之欲令陰除不令大下忌蘆筍猪肉
范汪同並出第四十五卷中

蟲注方三首

病源蟲注者住也言其病遲滯停住死又注易傍人也蟲者是
聚蛇蟲之類以器皿盛之令其自相噉食餘有一箇存者爲蟲
也而能變化人有造作飲事之者以毒害於他多於飲食内而

行用之人中之者心悶腹痛其食五藏盡則死有緩有急急者須臾卒十數日便死緩者延引歲月遊走腹內常氣力羸備骨節沈重發則心腹煩懊而痛令人所食之物亦變化爲蟲漸侵食腑藏盡而死死則病流注染著傍人故爲蟲注也出第二十四卷中

范汪療蟲注百病癥瘕積聚酸削骨肉大小便不利卒忤遇惡風臚脹腹滿淋水轉相注殫門盡戶延及男女外孫醫所不能療更生十七物紫參丸方

紫參　人參　半夏 洗　藜蘆
代赭　桔梗　白薇　肉蓯蓉 各三分
石膏 一分　大黃 一分　牡蠣 一分 熬　丹參 一分
蝦蟇 灰　烏頭 炮 四分　狼毒 十分　附子 炮 五分
巴豆 七十枚去心皮熬

右藥擣篩蜜和爲丸以飲下如小豆一丸日三服老小以意減之蜂蠆所螫以塗其上神良忌猪羊肉冷水出第十四卷中 一方無蝦蟇有乾薑四分

小品雄黃丸療蟲注四肢浮腫肌膚消索欬逆腹大如水狀漏泄死後注易家人方一名蟲脹方

雄黃 研　巴豆 去心皮熬　蜈蚣 三枚炙　莽草 炙　鬼臼 各四分

右五味擣篩爲末蜜和更擣三千杵藥成密器封之勿令泄氣宿勿食服如小豆一丸不知加一丸當先下清水蟲長數寸一尺蛇或如壞雞子或白如膏下訖後作葱豉粥鴨羹補之忌生魚生菜猪肉蘆筍冷水煖食將養也千金同出第十四卷中

集驗療鬼注蟲注毒氣變化無常鮫魚皮散方

鮫魚皮 鞣魚皮是　犀角 屑　麝香 研
龍骨　丹砂 研　雄黃 研　蘘荷根

鹿角 灸各一分 蜈蚣 一枚灸 椒 一分汗 乾薑 一分

貝子 十枚 雞舌香 一分

右十三味擣篩爲散心酒服一錢匕日三服忌生血物出第一卷中

蠱毒雜療方五首

小品療蠱似蚘方

雄黃 研 麝香 研

右二味各如大豆許取生羊肺如指大以刀開取雄黃等末以肺裹吞之崔氏集驗古今録驗同

又療人食菜及果子中蛇毒方

大豆末以酒漬取汁半升服之又以雞血和眞鐵精吞如梧子大一丸古今録驗同

又療有人食新變魚取飽中毒病心腹痛心下堅發熱煩寃欲得水沃身動搖如魚得水狀有人詠病云是蠱家云野中相承無此毒不作蠱療之遂死並出第四卷中

千金療人得藥雜蠱方

玉貓 六枚去足翅熬 桂心 一片如指大 釜月下土 如彈丸大 藜蘆 如指大灸

右四味擣散水服一錢匕下蟲蛇蝦蟇蟮蜋白蟲忌生葱狸肉

又療有人中蠱毒腹內堅如石面目青黃小便淋瀝變狀無常方

羚羊皮 方廣五寸灸 犀角 一兩屑 芍藥 一兩 黃連 二兩本方一兩

梔子人 七枚 蘘荷根 四兩半 牡丹皮 一兩

右七味切以水五升煮取一升半去滓分温再服忌猪肉冷水

古今録驗療食中有蠱毒令人腹內堅痛面目青黃淋露骨立病變無常方

爐中取鐵精細研別擣烏雞肝和之丸如梧子大以

酒服三丸日三服甚者不過十日愈微者便愈肘後

崔氏同出第四十五卷中

猫鬼野道方三首

病源猫鬼者云是老狸野物之類變爲鬼或而依附於人人畜事之猶如事蠱以毒害人其病狀心腹刺痛食人腑藏吐血痢血而死又野道者是無主之蠱也人有畜事蠱以毒害人爲惡既積乃至死滅絶其蠱則無所依止浮游田野道路之間有犯害人者其病發猶是蠱之狀但以其於田野道路得之故謂之野道並出第二十五卷中

千金療猫鬼野道病歌哭不自由方

五月五日取自死赤蛇燒作灰研并花水服方寸匕日一服

又療猫鬼眼見猫狸并耳有雜所聞方

相思子　蘇子　巴豆去皮心熬各一枚　朱砂末　臘鉢各四銖

右五味擣作丸取麻子許含之即以灰圍患人前頭著一斗灰火吐藥火中沸即盡火上作十字其猫鬼並皆死矣忌猪肉蘆笋生血物出第二十六卷中一方有峭粉

古今録驗療妖魅猫鬼病人不肯言鬼鹿角散方

鹿角屑擣散以水服方寸匕病者即言實也出第四十五卷中

自縊死方一十五首

病源人有不得意志者多生忿恨往往自縊以繩物繫頸自懸挂致死呼爲自縊若覺早雖已死徐徐捧下其陰陽經絡雖暴擁閉而藏腑眞氣故有未盡所以猶可救療故有得活者若見其懸挂便忽遽截斷其繩舊云則不可救此言氣已擁

閉繩忽暴斷其氣雖　而奔迸運悶則故氣不能還即不復得生又云自縊死旦至暮雖已冷必可活暮至旦則難療此謂其晝則陽盛其氣易通也夜則陰盛其氣難通也又云夏則夜短又熱則易活又云氣雖已斷而心微温一日以上猶可活也出第二十三卷中

肘後葛氏療自縊死心下尚微温久猶可活方

徐徐抱解其繩不得斷之懸其髮令足去地五寸許

塞兩鼻孔以蘆管內其口中至咽令人噓之有頃其腹中轆轤轉或是氣通也其舉手撈人當益堅捉持更遽噓之若活了能語乃可置耳若不得懸髮可中分髮繞兩手牽弦耳

又方

皂莢末葱葉吹其兩鼻孔中逆出復內之千金備急

文仲同

又方

以蘆管吹其兩耳極則易入吹取活乃止若氣通者以少桂湯稍稍嚥之徐徐乃以少粥清與之並出第三卷中

仲景云自縊死旦至暮雖已冷必可療暮至旦小難也恐此常言陰氣盛故也然夏時夜短於晝又熱猶應可療又云心下若微温者一日以上猶可活皆徐徐抱解不得截繩上下安被卧之一人以脚踏其兩肩手小挽其髮常弦弦勿縱之一人以手按據胷上微重之一人摩捋臂脛屈伸之若已　但漸漸強屈之并按其腹如此一炊頃氣從口出呼吸眼開而猶引按莫置亦勿苦勞之須令可少桂心湯及粥清含與之裁令濡喉漸漸能嚥乃稍止耳向時兼令兩人各以管吹其兩耳彌好此最善無不活者普

療之肘後備急文仲古今録驗同
備急方
以罽衣若氍毹厚氈物覆其口鼻抑之令兩人極力
吹其兩耳一炊頃可活也肘後千金文仲集驗小品同
又方
懸牽其頭髮塞兩耳勿令通氣以葱葉刺鼻中兩
人極力痛吹之齧其兩脚踵　即活亦可塞鼻而吹
口活也小品古今録驗同
范汪療自縊死方
懸其髮令足裁至地一時許即活
又方
急手掩其口鼻勿令内氣稍出二時許氣猥至即活
備急文仲古今録驗肘後同
又方
以絹急絞身體令堅以車牛載行三十里許使人於
車上行踏肩引髮如耳
又方
以松子油内口中令得入咽中則便活
千金療自縊死方
以藍青汁灌之又極須安定身心徐徐緩解慎勿割
繩抱取心下猶温者刺雞冠血滴口中即活男用雌
雞女用雄雞
又方
雞屎白以棗許酒半盞和灌之口鼻中即活
又方
梁上塵如大豆各内一筒中四人各一筒同時吹兩
耳鼻中極力吹之即活

又方

尿鼻口眼耳中并捉頭髮一撮如筆管大製孛之立活

並出第二十六卷中

刪繁療五絶死方

一曰自縊二曰墜牆壁所迮三曰溺水四曰魘魅五

曰產乳皆取半夏一兩擣篩吹一大豆內鼻孔中

即活心下温一日者亦可活千金同

熱暍方七首

病源夏月炎熱人多冒涉途路熱毒入內與五藏相并客邪熾

盛鬱瘀不宣致陰氣卒絶陽氣暴擁經絡不通故奄然悶絶謂

之暍也然此乃外邪所擊眞藏未壞若便遇療救氣宣則蘇也

夫熱暍不可得冷得冷便死此謂外卒以冷觸其熱蘊積於內不

得宣發故也又冒熱困乏候人盛暑之時觸冒大熱熱毒之氣

入藏則悶鬱冒至於困乏也並出第二十三卷中

肘後夏月中熱暍死凡中暍死不可使得冷得冷便死療之方

以屈革帶繞暍人臍使三四人尿其中令温亦可用

泥土屈草亦可扣瓦椀底若脫車缸以著暍人臍上

取令尿不得流去而已此謂道路窮急無湯當令

人尿其中仲景云欲使多人尿取令温若有湯便

可與之仲景云不用泥及車缸恐此物冷暍既在

夏月得熱土泥暖車缸亦可用也備急文仲集驗

小品千金同

又方

灸兩乳頭各七壯千金同

又方

取道中熱塵土以積暍人心下多之爲佳少冷即易

通氣也千金同

又方　擣昌蒲汁飲之一二升
又凡此療自經溺暍之法並出自張仲景爲之其意理殊絶殆非常情所及本草之所能開悟實極救人之大術矣傷寒家別復有暍病在上仲景論中非此遇熱之暍文仲同出第七卷中

千金療熱暍方
可飲熱湯亦可用少乾薑橘皮甘草煮飲之稍稍嚥勿頓使飽但以熱土及熱灰土擁其上佳古今録驗同

文仲療夏月暍死方
濃煮蓼汁灌三升不差更灌之肘後千金同

古今録驗療熱暍方
令人口噓心前令暖易人爲之肘後同

溺死方九首
病源人爲水所没溺水從孔竅入灌注腑藏其氣擁閉故死若早拯救得出即泄瀝其水令氣血得通便得活又云經半日及一日猶可療氣若已絶心下暖者亦可活出第二十三卷中肘後療溺死一宿者尚可活方
以皂莢末綿裹内下部中須臾出水則活古今録驗同

又方
倒懸解衣挑去臍中垢極吹兩耳即活集驗千金小品文仲備急同

又方
倒懸死人以好酒灌鼻中立活千金備急文仲古今録驗同

又方
取甕傾之以死者伏甕上令口臨甕口然以蘆火二七把燒甕中當死人心下令煙出小入死者鼻口中

鼻口中水出盡則活麤盡更益爲之取活而止常以手候死人身及甕勿令甚熱冬天當令火氣能使死人心下足得煖若卒無甕可就岸穿地令如甕燒之令煖乃以死人著上亦可用車轂爲之當勿隱其腹令得低頭使水出并熬灰數斛以粉身濕即易干金同

小品療溺死若身尚暖者方

取竈中灰兩石餘以埋人從頭至足出七孔即活備急千金肘後同

又方

便脫取暖釜覆之取溺人伏上腹中出水便活也肘後同並出第十卷中

千金療落水死方

以竈中灰布地令厚五寸以甑側著灰上合死人於甑上使頭小垂下炒鹽二方寸匕內管中吹下孔中即當吐水因去甑下以死人著灰中擁身使出鼻口即治矣

又方

掘地作坑中熬灰數斛內坑中下死人覆灰濕徹即易之勿令灰熱煿人冷即易之半日即活

備急療溺死方

屈死人兩脚著人肩上以死人背向生人背負持走吐出水便活千金肘後文仲集驗小品古今録驗同出第八卷中肘後云亦治凍死云亦

凍死方一首

病源人有在途路逢淒風苦雨繁霜大雪衣服霑濡冷氣入藏致令陰氣閉於內陽氣絶於外榮衛結澁不復流通故致噤絶而死若早得救療血温氣通則生又云凍死一日猶可活過此即不

療出第二十三卷中

肘後療冬天墮水凍四肢直口禁裁有微氣出方

以大器中多熬灰使煖囊盛以薄其心上冷即易心暖氣通目則得轉口乃開可溫尿粥清稍稍含之即活若不先溫其心便持火炙其身冷氣與火相搏則死集驗備急文仲千金古今録驗同

入井塚悶方二首

肘後云此事他方少有其說且人爲之寡不俟別條今於水凍之後尋此是地氣敲蒸蓋亦障霧之例服諸解毒犀角雄黃麝香之屬豉豆竹瀝升麻諸湯亦應爲佳出第三卷中

小品療入井塚悶冒方

凡五月六月井中及深塚中皆有伏氣入中令人鬱悶殺人如其必須入中者先以雞鴨雜鳥毛投之直下至底則無伏氣毛若徘徊不下則有毒氣也亦可內生六畜等置中若有毒其物即死必須入不得已當先以酒若無以苦酒數升先灑井塚中四邊畔停少時然後可入若覺中有此氣鬱悶奄奄欲死者還取其中水灑人面令飲之又以灌其頭及身體即活若無水取他水用也肘後千金古今録驗同出第十卷中

千金療入井塚毒氣方

取他井中水灑身上至三食頃便活若東井取西井南井取北井中水用之出第二十六卷中

右迪功郎充兩浙東路提舉茶鹽司幹辦公事張　寔　校勘

外臺祕要方

二十九

墜墮金瘡等

Inches 1 2 3 4 5 6 7 8
Centimetres 1 2 3 4 5 6 7 8 9 10 11 12 13 14 15 16 17 18 19
TIFFEN® Color Control Patches © The Tiffen Company, 2007
Blue Cyan Green Yellow Red Magenta White 3/Color Black

外臺祕要方卷第二十九 四墜墮金瘡等 十七門

朝散大夫守光祿卿直祕閣判登聞檢院上護軍昌林億等上進

從高墮下方三首

從高墮下瘀血及折傷內損方一十八首

墜損方三首

墜落車馬方六首

折骨方三首

傷筋方三首

筋骨俱傷方七首

折跛方一首

折跛瘀血方四首

蹉跌方三首

被打有瘀血方一十三首

被打損青腫方七首
許仁則療吐血及墮損方三首
金瘡禁忌序一首
金瘡預備膏散方三首
金瘡方一十一首
金瘡續筋骨方三首
金瘡止痛方五首
金瘡生肌方四首
金瘡去血多虛竭內補方二首
金瘡中風方八首
諸瘡中風寒水露方五首
被刀箭傷方一十一首
竹木刺不出方一十六首

狐尿刺方二首
狐刺方四首
惡刺方三首
灸瘡方四首
灸瘡膿不差方三首
火燒瘡及火油天火瘡方三首
火灼爛壞方五首
湯火所灼未成瘡及已成瘡方一十一首
湯火瘡無問大小方四首
湯火爛瘡方五首
湯煎膏火所燒方四首
漆瘡方二十七首
侵淫瘡方七首

月蝕瘡方一十二首
代指方一十一首
甲疽方五首
肉刺方二首
手足皸裂方五首
手足逆臚及疿壞方六首
疣目方一十九首
去黑子方二首
疣贅疵黑子雜療方六首
滅瘢痕方一十七首
從高墮下方三首
千金療丈夫從高墮下傷五藏微者唾血甚者吐血及金瘡傷
絶崩中皆主之方

阿膠 炙 乾薑 各二兩 艾葉 芍藥 各三兩
右四味切以水八升煮取三升去滓入膠令消分二服羸人三
服女人產後崩中傷下血過多虛喘腹中絞痛下血不止服
之悉愈
又療從高墮下瀉血及女人崩中方
當歸二分 大黃一分
右二味擣爲散酒服方寸匕日三范汪同並出第二十六卷中
千金翼膠艾湯主男子傷絶或從高墮下傷五藏微者唾血
甚者吐血及金瘡經內絶者方
阿膠 炙 艾葉 芍藥 乾地黃 各三兩
甘草 炙 芎藭 各二兩 當歸
右八味切以水八升煮取三升去滓內膠令烊分再服羸人
三服此湯正主婦人產後崩中傷下血多虛喘欲死腹痛下血

不止者服之良忌海藻菘菜蕪荑出第十九卷中

從高墮下瘀血及折傷內損方一十八首

療濟療從高墮下內損瘀血消血散方

蒲黃十分　當歸　乾薑　桂心各八分

亩蟲四分去足翅熬　大黃十二分

右六味擣爲散空腹以酒服方寸匕日再漸漸加至一匕半

忌生葱猪犬肉出第四卷中

肘後療卒從高墮下瘀血脹心面青短氣欲死方

取胡粉一錢匕以水服之備急文仲同

又方

煮大豆或小豆令熟飲汁數升和酒服之彌佳千金

備急文仲同　一云大豆二升煮令熟取汁二升去豆以淳酒六七升和飲之一日飲盡小豆亦佳

又方

生乾地黃二兩熬末以酒服之

又方

生地黃擣取汁服一升或二升尤佳

又方

烏鷄翅羽二七枚燒末酒和服之即當吐血也如得左羽尤佳

又療從高墮下若爲重物所頓筈得瘀血方

豆豉三升沸湯二升漬之食頃絞去滓內蒲黃三合投中攪調頓服之不過三四服神良刪繁小品文仲備急集驗千金同

又方

烏梅五升去核以飴糖五升煮稍稍食之自消文仲備急千金同

又方

取茅連根葉擣絞取汁一二升服之不過三四服愈

冬用根

又方

刮琥珀屑酒服方寸匕取蒲黃二三匕日四五服良

又方

末鹿角酒服三方寸匕日三千金同

又方

取敗蒲薦燒灰以酒服方寸匕並出第三卷中

深師療從高墮下傷內血在腹聚不出療下血方

取好大黃二兩　桃人三十枚去尖皮兩人者

右二味擣以水五升煑取三升分爲三服去血後作地黃酒服隨能服多少益血過百日成微堅者不可復下之虛極殺人也

又療墮落瘀血桃枝湯方

桃枝一握中指長剉　芒消五分　大黃四兩　當歸

甘草炙　桂心炙二兩　䖟蟲二十枚去翅足熬

桃人五十枚去尖皮熬　水蛭二十枚熬

右九味㕮咀以水八升煑取三升去滓溫分三服內消忌海藻菘菜生葱等

又療墮落積瘀血消血理中膏方

大黃二兩　猪脂二斤　桂心一兩　乾薑一兩

當歸二兩　通草　亂髮各兩

右七味切以膏煎髮令消盡擣藥下篩須令絕細下膏置地內諸藥攪勻微火煎之三上三下即藥成去滓以好酒服一兩日二服一方不去滓是生子膏亦佳並出第二十六卷中

千金療從高墮下及被木石所迮或因落馬凡是傷損血瘀凝積

氣急欲絶無不療方

淨土五升蒸之令極熱分半以故布數重裹之熨病上勿令大熱恐破肉候冷即易之以痛止即已但有損傷並以此法療之神効已死不能言者亦活三十年亦差

又療從高墮下損有瘀血方

蒲黃八兩　附子一兩炮去皮末

右二味爲散以酒服五六錢匕日三不知增之並出第二十六卷中

近効土質汗療折傷內損有瘀血每天陰則疼痛兼療産婦産後諸疾神効方開寶本草云質汗主金瘡傷折瘀血內損補筋肉筋惡血下血婦人産後諸血並酒消服之亦傅病處出西蕃如凝血蕃人煎甘草松淚檉乳地黃并熱血成之今以益母成煎故謂之土質汗也

三月採益母草一重檐一名夏枯草

右一味揀擇去諸雜草及乾葉以新水淨洗於箔上攤曬令水盡則用手援斷可長五寸以來勿用刀切即置鑊中量水兩石以來令草水深三二寸則縱火煎候益母草糜爛水又減耗三分減二分以上則漉去草取五六斗汁瀉入盆中澄之半日以下以綿濾取清汁盆中滓澱並盡弃之其清汁於小釜中慢火煎取一斗以來如稀餳每取梨許大煖酒和服之日再服和羹粥喫並得如遠行不能將稀煎去即更鍊令稠硬停作小丸服之七日內則疼痛漸瘳二七日平復或有産婦惡露不盡及血運一兩服即差其藥兼療風益心力無所忌鄭長史處吏部李郎中服之得力

墜損方三首

廣濟療墜損骨肉苦疼痛不可忍方

故馬氊兩段其氊欲得故膩者於鐺中以酒五六升著一抄鹽煑令熱即內氊於鐺中看氊熱便用裹所損

處冷即易之勿令久熱傷肉如是三五遍痛定即止
仍服止痛藥散即漸差
又療男子虛勞墜傷內損吐血不止欲死面目黑如漆者悉主
之方
黃耆　芎藭　當歸　芍藥各三兩
甘草三兩炙　生薑八兩
右六味切以水九升煑取二升五合去滓分溫三服服別相
去六七里不利忌生冷海藻菘菜猪魚並出第四卷中
近効療墜損方
生地黃一斤分爲三分
右每服取一分熬令焦黃以酒半升煎一兩沸絞去滓令
溫煖得所食前日三無所忌馬墜亦療之
墜落車馬方六首

肘後療忽落馬墮車及墜屋坑岸腕傷身體頭面四肢內外
切痛煩躁叫喚不得卧方
急覔鼠矢無問多少燒擣末以猪膏和塗封痛處急
裹之仍取好大黃如雞子大以亂髮裹上如鴨子火
以人所裁白越布衫領巾間餘布以裹髮外乃令火
燒煙斷擣末屑薄以酒服日再三無越布餘布可強
用常當預備此物爲要備急集驗古今録驗同出
第三卷中
千金療凡人墜落車馬心腹積血唾吐血無數方
乾藕根末酒服方寸匕日三如無取新者擣取汁服
之尤妙禁口味物
又療墮馬及樹崩血瘀血腹滿短氣方
大豆五升水一斗煑得二升半去豆頓服劇者不過

應權

三服並出第二十六卷中

千金翼療落馬墮車及諸傷腕折臂脚疼痛不止方

蕾者　芍藥各三兩　乾地黃　當歸

附子炮　通草

乾薑各三兩　蜀椒一合汗　烏頭半炮兩　續斷　桂心

右十一味擣爲散先食酒服五分匕日三忌猪肉冷水生葱蕪荑出第十九卷中本方有大黃一兩又云服方寸匕

救急療墜馬落車被打傷腕折臂呼喚痛聲不絕服散呼噭之間不復大痛三日筋骨相連當歸散方

當歸熬令香　桂心

苦藭六分熬　附子炮　澤蘭熬各一分　甘草炙　蜀椒汗各二分

右七味擣爲散酒服方寸匕日三小兒被奔車馬所損裂其膝皮肉決見骨即絕死小蘇啼不可聽聞服之便眠十數日便行走其神驗如此忌海藻菘菜生葱猪肉冷水千金翼深師同出第六卷中

近効療墮馬內損方

取薑藥一小兩擣爲末牛乳一盞煎五六沸和服李諫議云薑藥以羊肉汁和服一日內不用喫菜極効出第一卷中薑藥見陳藏器本草

折骨方三首

肘後療凡脫折折骨諸瘡腫者愼不可當風卧濕及多自扇若中風則發痓口噤殺人若已中此覺頸項強身中急束者急服此方

竹瀝飲三二升若口已噤不可以物拗開內之令下禁冷飲食及飲酒竹瀝卒燒難得多可合束十許枚併燒中央兩頭承其汁投之可活小品備急文仲古今錄驗同出第三卷中

千金療腕折骨痛不可忍方

取大麻根葉無問多少擣取汁飲一小升無生青者以乾者煑取汁服亦主墮墜打搥瘀血心腹脹滿短氣良出第二十六卷中

救急療骨折接令如故不限人畜也方

取鈷鉾上柯魯切下毋郎切溫器也銅錯取末仍擣以絹篩和少酒服之亦可食物和服之不過兩方寸匕以來任意斟酌之出第九卷中

傷筋方三首

千金療被傷筋絕方

取蟹頭中腦及足中髓熬之內瘡中筋即續生

又方

擣葛根汁飲之葛白屑熬令黃傅瘡止血並出第二十六卷中

救急續斷筋方

取旋復草根淨洗去土擣量瘡大小取多少薄之日一易之以差爲度必効同出第九卷中

筋骨俱傷方七首

肘後療腕折四肢骨破碎及筋傷蹉跌方

爛擣生地黃熬之以裹折傷處以竹簡編夾裹之令遍病上急縛勿令轉動一日可十度易三日即差千金刪繁備急文仲古今録驗同

又方

取生括樓根擣之以塗損上以重布裹之熱除痛止備急同

又方

擣大豆末合猪膏和塗之乾即易之並出第三卷中
深師療折跣傷筋骨槐子膏方
槐子中人　秦艽　白朮　續斷　各一兩
桂心六分　巴豆十枚去皮心熬　大附子一枚炮
右七味㕮咀以醇苦酒漬槐子等一宿以成鍊猪脂二斤於微火上煎三上三下候膏成絞去滓温酒服杏子許一枚日三并塗傅忌生葱猪肉冷水蘆筍桃李雀肉等出第二十卷中
千金療四肢骨碎及傷筋蹉跌方
生地黃多少熟擣熬以裹傷骨處頻易古今録驗同
又方
豉三升以水七升漬之絞去滓取汁飲止煩悶古今録驗同
又方
乾地黃　當歸　獨活　苦參　各二兩
右四味擣末以酒服方寸匕日三服並出第二十六卷中
折跣方一首
深師卓氏膏療折跌腕蹠方
大附子四枚生用去皮
右一味切以鍊成猪脂一斤以三年苦酒漬之三宿以脂膏煎之三上三下膏成欲傅膏時以木匕摩之亦療卒中風口噤頸項強出第二十六卷中
折跣瘀血方四首
千金療折跣瘀血方
蛀蟲去足翅熬　牡丹　等分
右二味爲散以酒服方寸匕血化成水
又方

大黃六兩　桂心二兩　桃人六十枚去皮

右三味切以酒六升煮取三升分三服當下血羞並出第二十六卷中

千金翼療折跌瘀血方

菴蕳草汁飲之亦可作散服出第十九卷中

古今録驗療折跌瘀血方

蒲黃一升　當歸二兩

右二味擣散酒服方寸匕日三先食服之千金同出第二十四卷中

蹉跌方三首

深師療蹉跌補絶復傷地黃散方

乾地黃十分　桂心各三分　甘草炙　當歸各三分　芍藥五分　乾薑　芎藭

右七味擣爲散先食以酒服方寸匕日三服忌海藻菘菜生葱蕪荑

又方

大豆熬令黑各二兩　大黃　桂心一兩

右三味擣爲散分爲三劑酒和服忌生葱又大黃一兩生地黃三兩切熬以水酒二升煮取一升頓服之差出第二十六卷中

范汪蹉跌膏兼療金瘡方

當歸續斷　甘草炙　通草　芎藭　白芷　牛膝各二兩　蜀椒二合　附子去皮　細辛

右十味㕮咀以猪膏二斤煎以白芷色黃膏成絞去滓日再以摩損處忌生菜猪肉冷水海藻菘菜等出第十卷中

被打有瘀血方一十三首

肘後療若爲人所打擧身盡有瘀血

刮青竹皮二升　亂髮如雞子大四枚燒灰　延胡索二兩

右三味擣散以一合酒一升煎竭三沸頓服日三四備急范汪同

又療被打擊有瘀血在腹內久不消時時發動方

大黃二兩　乾地黃四兩

右二味擣散爲丸以酒服三十丸日再爲散服亦妙備急

文仲小品范汪等同並出第三卷中

范汪療被打有瘀血方

大黃二兩　桃人去尖皮熬　虻蟲各二十一枚去足翅熬

右三味擣蜜丸四丸即內於酒一升中煎取七合一服之備急

肘後同

又方

薑葉切一升　當歸三兩

右二味爲末以酒服方寸匕日三並出第十卷中

備急若久血不除變成膿者宜此方

大黃三兩　桃人三十枚去尖兩人碎

右二味切以水五升煮取三升分三服當下膿血不盡更作文

仲肘後同

又若久宿血在諸骨節及脅肋外不去者方

牡丹　蚤蟲去足翅熬等分

右二味擣末以酒服方寸匕血化成水忌胡荽小品文仲千

金并翼古今錄驗同

又方

大黃如雞子一枚　蚘蚓矢一合

右二味酒半升煮取三沸服之

又方

鐵一斤酒三升煮取一升服之又燒令赤投酒服之小品文仲肘後同出第八卷中

千金療被打傷破腹中有瘀血方

蒲黃一升　當歸　桂心各二兩

右三味擣散以酒服方寸匕日三夜一不能酒飲服之忌生葱劉消子方

又方

擣莧菅子末以傅瘡上

又夫有瘀血者其人憙忘不欲聞人聲胷中氣塞短氣方

甘草一兩炙　茯苓二兩　杏人五合去皮尖碎

右三味切以水一斗煮取三升分爲三服忌海藻菘菜酢物范汪同

又被歐擊損傷聚血腹滿方

豉一升以水二升煮三沸去滓再服不差重服之范汪同並出第二十六卷中

張文仲劉消子療被打腹中瘀血白馬蹄散方

白馬蹄燒令烟斷擣末以酒服方寸匕日三夜一亦療婦人瘀血消化爲水肘後備急孚金同

被打損青腫方七首

千金療被打頭眼青腫方

用新熱羊肉敷之

又方

大豆黃末和敷之

又方

牆上朽骨唾於石上研摩塗之乾即易

又方

釜月下土細末塗之

又方

羊皮上卧之

又方

炙肥猪肉令熱揖上又炙猪肝貼之亦佳出第二十六卷中

文仲療被打青腫方

以水磨桂塗之赤則以牆中朽骨磨塗之則平復也出第八卷中

梁都督侍中傳効也

許仁則論曰此病有兩種一者緣墮打損内傷而致此病一者緣積熱兼勞而有此病若内傷自須依前墮墜内損大便血等諸方救之若積熱累勞吐血狀更無餘候但覺心中悄悄似欲吐背上煩熱便致此病宜依後雞蘇七味湯桑白皮八味散療之方

雞蘇 五兩　生地黃 切六合　青竹筯 各一升　生薑

桑白皮 各六兩　小薊根 切六合　生葛根 切六合

右藥切以水九升煮取三升去滓分温三服服別相去如人行十里久若一劑得力欲重合服至四五劑尤佳隔三四日服一劑如未定則宜合後桑白皮八味散服之

桑白皮散方

桑根白皮 六兩　生薑屑 六兩　柏葉　雞蘇 各四兩

小薊根 五兩　乾地黃 七兩　青竹筯一升薯地松三兩

右藥擣散煮桑白皮飲和一方寸匕日再服漸漸加至二三匕以竹瀝下亦得

又此病有兩種一者外損内傷自宜依内陽外損因墜打壓損

或手足肢節肱頭項傷折骨節痛不可忍覺內損者須依前內損法服湯藥如不內損只傷肢節宜依後生地黃一味薄之法及芥子蘇等摩之方

生地黃無問多少淨洗擣碎令爛熬之候水氣盡及熱以薄折處冷即易之如骨蹉跌即依療折傷法縹縛兼薄羊腦生龜生鼠等法爲有所損此不復載如傷損處輕擣芥子和蘇以摩傷處若被打墜壓傷損急卒雖不至昏悶腹內無覺觸然身之中相去非遠外雖無狀內宜通利或慮損傷氣不散外雖備用諸方腹內亦須資藥但不勞大湯如前內損欲死者服湯取利欲用時間小小諸物服之理應無嫌其法略出如後小便酒煮生地黃每始王木綴木梓葉廬藥捨藥猪脂及石蜜白石地菘延胡索赤泥藥

以上十一物並出下卷吳昇同

金瘡禁忌序一首

肘後凡金瘡去血其人若渴然每忍之常勿乾食并肥脂之物以止渴愼勿鹹食若多飲粥輩則血溢出殺人不可救也又忌嗔怒大言笑思想陰陽行動作勞勿多食酸鹹飲酒熱羹臛輩皆使瘡痛腫發甚者即死瘡差後猶爾出百日半年乃稍復常耳凡金瘡傷天窓眉角腦戶臂裏跳脉髀內陰股兩乳上下心鳩尾小腸及五藏六腑輸此皆是死處不可療也又破腦出血而不能言語戴眼直視咽中沸聲口急唾出兩手妄舉亦皆死候不可療若腦出而無諸候者可療又瘡卒無汁者中風也瘡邊自出黃汁者中水也並欲作痙候可急療之又痛不在瘡處者傷經也亦死之兆又血出不可止前赤後黑或白肌肉腐臭寒冷堅急者其瘡難愈亦死也並出第三卷中

金瘡預備膏散方三首

肘後療金瘡膏散三種宜預備合以防急疾之要續斷膏方

蜀續斷　蛇銜　防風各三兩

右三味切以猪脂三斤於東向露竈煎之三下三上膏成去滓若深大瘡者但傅四邊未可使合若淺小瘡者但通傅便相連令止血住痛亦可以酒服如杏子大

又治葛蛇銜膏方

蛇銜　薔薇根　續斷　治葛各二兩

當歸　附子各一兩半去皮　防風　黃芩

澤蘭各一兩　松脂　柏脂各三兩

右十一味㕮咀以猪脂二斤煎之別以白芷一枚內中候色黃即膏成去滓濾以密器收貯之以塗瘡無問大小皆差不生膿汁也出第七卷中

深師預備金瘡散方

乾薑　甘草炙　桂心各一兩　當歸三兩

芎藭四兩　蜀椒三兩汗

右六味擣散以酒服方寸匕日三忌海藻菘菜生葱肘後同出第二十九卷中

金瘡方一十一首

肘後療金瘡方

割氊方一寸燒灰研以傅之差

又方

杏人去皮尖擣如泥石灰分等以猪脂和之淹足合煎令杏人黃絞去滓以塗瘡上日五六過愈

又方

燒故青布作灰傅瘡上裹縛之數日差可解去

又方

以蛇銜草擣傅之差

又方

狼牙草莖葉熟擣傅貼之兼止血（一方燼草挼傅之）

又方

五月五日掘葛根暴乾擣末傅瘡上止血止痛

又方

釣樟根出江南刮取屑傅瘡上有神驗

又方

紫檀末以傅金瘡止痛止血生肌

又方

燒牡蠣末傅之佳凡裹縛瘡用故布帛不寬不急如繫衣帶即好並出第七卷中

近効金瘡或壓損斷裂方

剥取新桑皮作線縫之又以新桑皮裹之以桑白汁塗之極驗小瘡但以桑皮裹即差

又金瘡灸瘡火燒瘡等方

臘（如胡桃人）　杏子（一抄爛擣）　檳榔人（一枚）　薰陸香（半合）

右四味和擣以猪脂煎即以此藥塗帛上貼瘡此方甚効

金瘡續筋骨方三首

千金療金瘡粉散辟風水續筋骨止血方

石灰　地菘苗　細辛　旋復根

葛葉　猪膏　青蒿　麥門冬苗

益母苗（不限多少切）

右九味擣取汁和石灰作餅子暴乾末如粉以傅傷瘡上止血止痛生肌五月五日合之神効出第二十六卷中

必効療被斫筋斷者續筋方

旋復根擣汁瀝瘡中仍用滓封瘡上即封裹之十五日即斷筋便續矣更不須開易此方出蘇景仲家獠奴用効出第四卷中

古今録驗療金療中筋骨續斷散方

續斷 五兩　乾地黃　蛇銜　地榆

杜蘅 各四兩　乾薑　蜀椒 汗　細辛

桂心 各一兩　當歸　芎藭　蓯蓉

芍藥 各三兩　人參　甘草 炙　附子 炮去皮各二兩

右十六味擣爲散以酒飲和服方寸匕日三服忌海藻菘菜生菜生葱猪肉冷水出第三十四卷中 一方無杜蘅有杜蠣

金瘡止痛方五首

范汪療金瘡内塞止痛地榆散方

地榆根　白斂 各二分　附子 一分炮　當歸 四分

芎藭　白芷　芍藥 各三分

右七味擣散以酒飲服方寸匕日三服忌猪肉冷水

又金瘡内塞逐痛方

黃芩　當歸 各三兩　甘草 炙二兩　細辛

烏頭 炮各二兩　乾薑 一兩　白芷 四兩

右七味擣篩以酒飲服一錢匕日三可至二錢匕忌生菜海藻菘菜猪肉冷水等

又金瘡止痛方

馬蹄燒灰三指撮以酒和服之並出第十九卷中

千金凡金瘡若刺瘡痛不可忍者方

葱白一把水三升煑數沸漬洗瘡上痛即止翼深師同出第二十六卷中 亦治因水入疼痛

古今録驗療金瘡上痛牡蠣散方

牡蠣 二分熬　石膏 一分

右二味下篩以粉瘡痛即止出第三十四卷中

金瘡生肌方四首

廣濟療金瘡生肌破血補勞消瘡輕身紫葛湯方

紫葛三握細剉之以順流河水三大升煎取一升二合去滓空腹分三服若冷以酒一大升水二升和煮取一大升不利無忌出第六卷中

范汪療金瘡內塞止痛生肌肉散方

當歸　甘草 炙　肉蓯蓉　芎藭

芍藥　蜀椒 汗　吳茱萸　乾薑

桂心　白及　黃耆　厚朴 炙

人參

右十三味等分擣爲散以酒飲服一方寸匕日三服忌海藻菘菜生葱等

又療金瘡生肌白膏方

白芷 一兩六銖　乾地黃 一兩半　芎藭 一兩六銖　甘草 半兩炙

附子 各十八銖去皮　蜀椒 二合半汗

當歸　白斂

右八味㕮咀以猪脂五斤合煎三上三下藥成去滓塗瘡上日再忌海藻菘菜猪肉冷水蕪荑並出第九十五卷中

古今録驗療金瘡生肌散方

甘草 一斤炙　黃蘗 八兩　當歸 四兩

右三味擣末以封瘡上日再出第三十四卷中

金瘡去血多虛竭內補方二首

千金療金瘡去血多虛竭內補方

當歸 三兩　芎藭

細辛 各五分　乾薑 三分

甘草 二分 炙

右五味爲散以酒服方寸匕日三夜一忌海藻菘菜生菜出第二十六卷中

古今録驗療金瘡去血多虛竭内補方

蜀椒 三分汗去目并合口者 乾薑 二分 蒐蓉

甘草 炙 芍藥 當歸 芎藭

桂心 黄芩 人參 黄耆

厚朴 炙 吳茱萸 桑白皮 各一兩

右十四味擣散以酒服方寸匕日三千金翼同出第三十四卷中 一方有白及無桑白皮

金瘡中風方八首

肘後療金瘡中風方

蜀椒量瘡大小用麪作餛飩燉灰中炮令熟及熱開一小口當瘡上掩之即引風出可多作取差備急小品同出第三卷中

必効療金瘡中風角弓反張者方

取杏人碎之蒸令餾擣絞取脂服一小升許兼以摩瘡上即差

又方

取蒜一大升破去心以無灰酒四升煮蒜令極爛并滓服一大升以來須臾汗如雨出則差

又療口噤不能語方

蔓菁子淨洗一升擣令細粘手撮爲炷以灸瘡上一兩度熱徹即差兼服後方

又療因瘡著風方

雞糞一合烏豆二升簸令淨二味相和於鐺中熬令

焦黑及熱瀉出以酒二大升淋之與服隨多少令盡
取汗差如無汗更作服

又療因瘡著風角弓反張方

取莨菪根可瘡大小截令平如無大者並縛數根稱
瘡以爲限猪脂一大合鹽末一雞子黃大和膏於火
上温之令膏鹽相得不用過熱熱即傷肉以煖得炷
瘡上冷即易之爲兩炷於垍器中燒之更相用以差止驗

又方

生雞子烏麻油二味合煎稍稠待冷以封瘡上

古今録驗療金瘡得風身體痓強口噤不能語或因破打而得
及斧刀所傷得風臨死揔用此方無有不差瓠甗燒麻燭熏之方

取未開瓠甗一枚長柄者開其口隨瘡大小開之令瘡
相當可繞四邊閉塞勿使通氣上復開一孔如盌口取
浮麻子燭兩條並然瓠甗向上燭盡更續之不過半
日即差若不止亦可經一兩日熏之以差爲度若燭
長不得内入瓠甗可中折用之出第三十四卷中

諸瘡中風寒水露方五首

文仲云凡以八九月刺手足金瘡及諸瘡中寒露水冷毒皆殺
人不可輕也療之方

生竹若桑枝兩條課得一物鬱著火中爲推引之令
極熱斫斷之正以頭炷瘡口中熱氣盡更易一枚盡
此二枚則瘡當爛乃取薤白擣以綿裹著熱灰中使
極熱去綿以薤白薄瘡上布帛急裹之肘後千金同

又療若已中水及惡露風寒腫痛方

以鹽數合急抑著瘡上以火炙之令熱達瘡中畢以
臘内竹管揷熱灰中令烊以滴入瘡中即便愈若無

鹽用薤白但單用臘亦良肘後同出第五卷中
備急療諸瘡中風寒水露腫痛去因瘡而腫者皆中水及中風
寒所作也其腫氣入腹則殺人也方
燒黍穰或牛馬乾糞桑條輩多煙之物掘地作坎於
中燒之以版掩坎上穿版作小孔以瘡口當孔上熏之
令瘡汁出盡乃止又滴熱臘瘡中佳集驗肘後文仲同
又方
以桑灰汁温之以漬瘡大良姚云神驗肘後千金同出
第十八卷中
近効療瘡因水入疼痛方
取生葱一束擣以脚踏上須臾更著之姜李諫議房
給事録試効
被刀箭傷方一十一首

劉涓子療金瘡箭在肉中不出方
半夏三兩洗 白斂三兩
右二味下篩以酒服方寸匕日三淺者十日出深者二十日出
終不住肉中肘後千金文仲小品同出第三卷中
肘後療卒被毒箭方
擣藍青絞取汁飲之并薄瘡上若無藍取青布漬之絞
取汁飲之亦以汁淋灌瘡中肘後范汪文仲備急千金同
又方
煮藕取汁飲之多多益善肘後文仲備急同
又方
但多食生葛根自愈食無限不能或擣生葛絞取汁
飲之乾者煮取飲之小品千金集驗備急文仲同
又方

乾薑鹽等分擣末傅瘡上毒皆自出范汪肘後備急

同一作乾葛

又凡毒箭有三種交廣夷俚用焦銅作鏃次嶺北用諸蛇蟲毒螫物汁著管中漬箭鏃此二種纔傷皮便洪腫沸爛而死唯射猪犬雖困猶得活以其噉人糞故也人若有中之便即飡糞或絞濾取汁飲之并以塗瘡上須臾即定不爾不可救也又一種是今之獵師射麞鹿用射罔以塗箭鏃人中之當時亦困頓著寬處者不死若近胷腹亦宜急療之今葛氏方是射罔者耳

又療箭鏑及諸刃刀在咽喉胷膈諸隱處不出者方

牡丹一分　白斂二分

右二味擣水以温酒服方寸匕日三服刃自出肘後備急千金

同出第九卷中

小品療被毒箭傷方

雄黃末傅之當沸汁出即愈肘後千金集驗同此方亦療蛇毒

又方

食麻子數升愈擣飲其汁亦佳肘後范汪千金同出

第十卷中

集驗療毒箭方

以鹽滿瘡中灸鹽上三十壯肘後同

又方

煑蘆根汁飲一二升范汪小品同一云煑薑汁飲二三升

又療刀箭瘡有血不止方

以小兒矢塗封之三日即差並不傷人出第九卷中

竹木刺不出方一十六首

劉涓子竹木刺不出方

鹿角燒灰末以水和塗之立出久者不過一夕集驗文

仲備急肘後范汪古今録驗深師同出第三卷中

肘後療竹木刺不出方

取羊糞燥者燒灰和脂塗之刺若未出重傅之乃不覺刺出刪繁集驗千金備急深師同（一云用乾羊糞末）

又方

嚼白梅塗之集驗千金同

又方

王不留行末服之并傅上即出集驗文仲深師千金同

又方

擣烏梅水和塗之刺上立出並出第三卷中（千金用白梅）

深師療刺不出方

以鹿腦厚傅上燥復易之半日即出出第二十九卷中

集驗療刺肚柱肉中不出方

用牛膝根莖合擣以傅之即出縱瘡合其刺猶自出肘後備急文仲范汪深師千金同出第九卷中

千金療刺在人肉中不出方

煮瞿麥汁飲之日三立出

又方

温小便漬之

又方

白茅根燒末以膏和塗之亦主諸瘡因風致腫肘後同

又方

薔微燒灰以水服方寸匕日二度十日刺出

又方

燒鼈甲枘爲灰酒服二方寸匕

又方

酸棗核燒末服之差

又方

頭垢塗之並出第二十六卷中

文仲療竹木刺不出方

刮象牙屑水和塗刺上立出肘後范汪備急深師同出第八卷中

救急療竹木刺傷方

嚼豉封之立差千金肘後同出第九卷中

狐尿刺方二首

千金翼論凡諸螳蜋蛝之類盛暑之時多有孕育遊諸物上必有精汁其汁乾久則有毒人手觸之不疑之間則成其疾故曰狐尿刺日夜燮痛不識眠睡百方療不能差方

但取僕翁莫莖葉根斷之取白汁塗令厚一分即差神驗不傳出第二十四卷中

肘後療狐尿棘刺人腫痛欲死方

以熱桑柴灰汁漬之冷復易永差備急崔氏同出第八卷中

狐刺方四首

崔氏療狐刺方

取好豉心以足為限但覺被刺即熟嚼豉以薄之少須看豉中當見毛不見又速嚼豉數薄之以晝連夜勿絕但以毛盡便愈愈

又方

熟擣杏人細研煮一兩沸承熱以浸刺處數數易之大良古今録驗同

集驗療狐刺方

熱魚汁灌瘡中

備急療狐刺方

以熱臘灌瘡中又煙熏之令汁出愈此狐所溺之木猶如蛇螫也肘後小品文仲同出第八卷中

必効主狐刺痛如烏叫者方

生括樓香豉三味等分擣之爲餅傅患處乾即易之効段家方出第六卷中

惡刺方三首

千金翼療惡刺方

五月蔓菁子擣末和烏牛乳封之無烏牛但是牛乳亦得出第二十四卷中本方云人乳亦得

古今録驗療惡刺方

取未煮餅油脂以麪和油調湏臾著瘡上即愈一云蔓菁

根和粉以麪和油

又方

取麴末和獨頭蒜擣之搦如帽簪頭許內瘡孔中蟲出即差出第三十五卷中

灸瘡方四首

肘後論曰凡灸不依明堂脉穴或是惡日神惡時殺病人年神人神所犯天地昏暗日月無光久積陰沈及灸日食毒物方畢或灸觸犯房室等其灸瘡洪腫發作瘡痛病人加甚本灸者疾不痊增其火毒日夜楚痛遇其凡愚取次亂灸此皆因火毒傷藏即死矣今用方療之

柏白皮三兩　當歸一兩　薤白一斗虎口切

右三味切以猪脂一升煎三上三下以薤白黃絞去滓以塗瘡上亦療風水中瘡火瘡出第三卷中

集驗療炙瘡痛腫急方

擣竈中黃土末之以水和煮令熱以漬之深師千金肘後同

又療炙瘡薤白膏生肌肉止痛方

薤白 當歸 各二兩

右四味㕮咀以羊髓煎白芷色黃藥成去滓以傅瘡上日二

肘後千金文仲同出第八卷中

千金療炙瘡方

甘草 炙 當歸 各一兩 胡粉 六分 作胡麻 羊脂 六分

右四味切以猪脂五合煎之去滓以傅瘡上忌海藻菘菜出

第二十六卷中

炙瘡膿不差方三首

肘後療炙瘡膿不差方

白蜜 一兩 烏賊骨 一兩 末

右二味相和以塗之千金同

千金療炙瘡膿壞不差方

臘月猪脂 一斤 薤白 切一升 胡粉 一兩

右三味先煎薤白令黃去之綿裹石灰一兩更煎去之入

胡粉令調傅之日三

又方

石灰一兩末細絹篩以猪脂和相得微火上煎數沸

先以煖湯洗瘡訖以布裹灰熨瘡上三過便以藥貼

瘡上炙之又擣薤傅之肘後同出第二十六卷中

火燒瘡及火油天火瘡方三首

集驗凡被火燒者初愼勿以冷水冷物并井下泥火瘡得冷即

熱氣更深轉入至骨爛壞人筋攣縮者良由此也

又療卒破火燒苦劇悶絶不識人方

取新熱小便飲一升及冷水和蜜飲之口噤不開者可拗開灌之其悶差然後療外乃善千金古今録驗崔氏小品同出第八卷中

千金療火瘡方

末熬麻油和梔子人末塗之唯厚爲佳已成瘡者篩白煻灰粉之即差出第二十六卷中

近効療火油及天火瘡初出似沸子漸漸大如水泡似火燒瘡赤色熱翕翕須臾侵淫漸多急速者是也方

芸薹菜不限多少擣絞取汁芷消大黃生鐵衣各等分擣大黃末相和芷消等以芸薹汁調如稀糊以筆點藥傅瘡上乾即再點頻用極有効閭師云芸薹冬月煑取汁洗亦可

火灼爛壞方五首

劉涓子療火燒人肉爛壞麻子膏方

麻子（一合取人碎） 柏白皮 山梔子（碎） 白芷

甘草（各一兩） 柳白皮（一兩）

右六味㕮咀以猪脂一升煎三上三下去滓以塗瘡上日三出第五卷中

集驗療火爛瘡膏方

柏白皮 生地黃（研各四兩） 苦竹葉 甘草（各四兩）

右四味切以猪脂一斤煎三上三下藥成濾去滓以摩瘡上日再摩深師千金劉涓子范汪同出第八卷中（千金無地黃）

千金墮火灼爛瘡方

榆白皮熟嚼封之差

又火瘡敗壞方

柏白皮切臘月猪膏合淹相和煑四五沸色變去
滓塗瘡范汪同出第二十六卷中

又方

柏白皮　生地黃　黃芩　蛇銜
梔子　苦竹葉各一兩

右六味切以羊髓半升煎之三上三下去滓塗封瘡上差止
湯火所灼未成瘡及已成瘡方一十一首

肘後療湯火所灼未成瘡者方

取煖灰以水和習習爾以傅之亦以灰汁洗之

又方

黍米　女麴分等

右二味各異熬令黑如炭擣下以雞子白和塗之良

又方

取菰蔣根洗去土燒灰雞子黃和塗之

又方

取柳白皮細切以猪膏煎以塗之以柏白皮彌佳
凡此以上三方皆能止痛疾仍不成瘡也

又方

以小便漬洗之

又方

以苦酒和雄黃塗之

又若已成瘡者方

以白蜜塗瘡上取竹幕貼之日三出第七卷中

范汪療湯火灼瘡方

破雞子取白塗之肘後同

又方

以豆醬汁塗之肘後文仲同並出第九十一卷中

備急療湯火灼瘡方

柳皮燒灰如粉傅之肘後同

又方

猪膏和米粉塗之日五六過良肘後同此二方既令不痛又使速愈又無瘢痕已試有効出第八卷中

湯火瘡無問大小方四首

崔氏療湯火瘡無問大小祕要方

取狗毛碎剪烊膠和之以遍封瘡上一封之後比至痂落亦不痛救急同出第五卷中

文仲療湯火瘡無問大小祕要方

新熱牛糞塗之良崔氏同出第十七卷中

救急療湯火瘡無問大小祕要方

取粟熬令焦黑投水中攪之良久濾取汁重煎如糖以傅瘡上并滅瘢崔氏同

又方

取黍米煮粥和雞子白傅瘡良並出第五卷中

湯火爛瘡方五首

肘後療湯火爛瘡方

取石膏擣末以傅之立愈古今録驗同出第三卷中

備急湯火灼爛方

白斂末塗之立有効

又方

以竹中蠹蚛末塗之良

又方

石灰末粉以水和塗之乾即易之並出第八卷中

古今録驗療湯火爛方

取商陸根擣末以粉瘡上出第四十卷中

湯煎膏火所燒方四首

肘後療爲沸湯煎膏所燒火爛瘡方

丹參細切以羊脂煎成膏傅瘡上千金備急文仲集驗同

又方

熟擣生胡麻如泥以厚塗瘡上並出第七卷中集驗被湯火熱膏所燒不問大小梔子膏方

梔子三十枚 白斂 黃芩 各五兩

右三味切以水五升麻油一升合煎令水氣竭去滓冷之以淋瘡令溜去火熱毒肌乃得宁也作二日任用膏塗湯散治之千金并翼古今録驗小品同出第八卷中

文仲洗湯煎膏所灼火焰所燒方

牛糞新者和以雞子白塗之比常用之亦不作瘡不痛神驗出第七卷中

漆瘡方二十七首

廣濟療漆瘡方

煮椒湯洗頻三五度又嚼糯米傅上乾即易之頻四五度即差忌熱麪肉飲酒出第五卷中

肘後療卒得漆瘡方

以雞子黃塗之乾即易之不過三五度文仲同

又方

煮柳葉湯適寒温洗之老柳皮尤妙集驗必効文仲千金同

又方

取生蠐黃塗之

又方

煮香薷以漬洗之深師古今録驗同

又方

濃煮鼠耳草葉洗之亦可擣取汁以塗之集驗千金同赤瓜木也

又方　嚼秫米以塗之

又方　以造酒小麴擣末以粉之乾即以雞子白和塗之良

又方　援慎火草若雞腸草以塗之柒姑草亦佳深師千金翼同

又方　以羊乳汁塗之千金翼深師同

又呪漆法畏漆人見漆便漆著之　唾之曰漆弈丹陽漆無弟無兄漆自死丹亡二七須臾

千金翼深師同出第四卷中

鼠傷三唾之又呪三過止則不復生瘡也出第四卷中

刪繁療漆瘡方

取蓮葉乾者一斤以水一斗煮取五升洗瘡上日再肘後崔氏文仲千金同

又方　苦消五兩湯浸洗之肘後千金翼深師同出第九卷中

千金療著漆洗湯方

取磨石下滓泥塗之取差止大驗翼同

又方　礬石著湯中令消以洗之翼肘後同出第二十六卷中

千金翼療漆瘡方

貫衆擣末以塗之良乾以油和塗之集驗文仲肘後同

又方　取猪膏塗之文仲刪繁千金同

又方　宜噉肥肉集驗深師千金同

又方　嚼穊穀塗之出第十九卷中

崔氏療漆瘡方

頻以鹽湯洗之大良

又方　以馬尿洗之差止

備急療漆瘡方

擣韭根如泥塗之煮薤葉洗之隹肘後深師崔氏同

又方

取蟹擣以塗之最妙或以水浸之取水數數洗之亦効

救急療漆瘡方

以鐵漿洗之隨手差頻爲之妙出第八卷中

必効療漆瘡方

取七菰草擣汁二分和苎消一分塗之若無苎消即

朴消最妙灸韭熨之用即除小兒尤隹出第四卷中

又方

濃煮杉木汁洗之數數用即除小兒尤隹出第四卷中

古今録驗療漆瘡方

黃櫨木一斤剉鹽一合二味以水一斗煮取五升去

滓候冷以洗之即差王長華家神方出第四十三卷中

論曰此疾雖小有著者遍身頭面似癩癩浮腫生瘡痛痒毛

髮脫落心煩恍惚不得眠睡因療之遲遂爲他疾或便成風

癩亦可畏也

侵淫瘡方七首

肘後療卒得侵淫瘡轉廣有汁多起於心不早療之繞身

周匝則能殺人方

以雞冠血塗之良

又方

取牛糞新者絞取汁以塗之亦燒煙熏之

又方

胡甕窠末以水和塗之文仲備急同

取鯽魚長三寸者以少許合擣塗之亦療馬鞍瘡
若先起四肢漸向頭面者難療也又取鯽魚油煎
去魚塗之文仲備急同出第四卷中

集驗療卒毒氣攻身或腫或赤痛或痒并分散上下周匝煩毒
欲死方

取生鯽魚切之如鱠以鹽和擣薄之若通身即多
作遍病上乾復易之此爲侵淫瘡也備急同出第八卷中

古今録驗療侵淫瘡苦瓠散方

苦瓠一兩　蛇皮半兩燒　露蜂房半兩熬　大豆半升
梁上塵一合

右五味爲散以粉粥和塗紙貼赤處日三甚良

又療侵淫瘡戎鹽散方

戎鹽二分　大黃四分　藺茹一分

右三味擣散以酒和傅瘡上日三良

月蝕瘡方一十二首

廣濟療月蝕瘡方

自死青蛙一枚燒作灰　母猪蹄一枚燒灰　甘草末

救月杖燒灰

右四味等分蜜和塗瘡上日二差止

又方

五月五日乾蝦蟇一枚燒灰　石硫黃一兩研　礬石一兩熬令汁盡

右三味爲散以傅瘡上日二差止並出第五卷中小兒耳後瘡同用

肘後療大人小兒卒得月蝕瘡方

五月五日蝦蟇灰以猪膏和塗之差止文仲備急集

驗同

又方

於月望夕取兔矢仍內蝦蟇腹中合燒爲灰末以傳瘡上差止集驗崔氏同 崔氏云兎矢七枚

又方

取蘼蕪草擣末塗之差

又方

燒蚯蚓矢令赤末以猪膏和傳之文仲備急千金古今録驗同

又云此瘡多在兩耳上及七孔邊隨月死生故名月蝕瘡也世言小兒夜指月所爲實多著小兒也文仲備急同

又方

水銀 黄連 末各二兩 胡粉 熬 松脂 各一兩 研

右四味相和合研水銀消以粉瘡瘡如乾以臘月猪脂和先以鹽湯洗拭然後傳之出第十六卷中

集驗療月蝕瘡方

救月蝕皷皮如手許大一片以苦酒三升漬一宿以塗瘡上或云燒作灰脂和傳之崔氏同

又方

虎頭骨 二兩 碎 浮萍 一兩 屑

右二味以猪脂一斤煎取骨黄成膏以塗瘡上崔氏同

又方

茱萸根 地榆根 薔薇根

右三味各等分爲散作湯洗瘡取藥粉瘡上日三崔氏同

又方

然燭照瘡使燭熱氣相及瘡即愈崔氏古今録驗同

並出第九卷中

千金翼療月蝕瘡惡肉方

斑猫 去足翅熬 石硫黄 蔥茹 各一兩 末

右三味擣篩以粉瘡上如瘡若乾以猪脂和塗之日三出第二

十三卷中

代指方一十一首

小品代指者其狀先腫瘀瘀熱痛色不黯黤然後緣瓜甲邊結膿劇者瓜皆脫落亦謂之代指病也

又代指無毒正由人筋骨中熱盛撮結故耳吳人名遭指野夫名爲土盧即皆是代指疾也療方

單煮甘草汁漬之或用芫消湯漬之擣青菜汁搰之

但得一種浸搰之即差千金同

肘後療代指方

以猪膏和白善傅之數易差止深師千金翼同白善一曲蠐土

又方

以指刺炊上熱飯中七過文仲集驗深師千金范汪同

又方

取梅核中人熟擣以淳苦酒和傅之須臾差止文仲同

又指忽掣痛不可忍方

灸指頭痛處七壯愈千金同

又指端忽發瘡方

燒鐵令熱勿令赤以灼之上三方俱主代指並出第五卷中

千金翼療代指方

先刺去膿灸鮓皮令熱以裹縛指令周匝痛即止便愈千金同出第二十三卷中

崔氏論代指者是五藏之氣使然流注於十二源經脉熱衝手指不還即代指也

當取熱湯急漬之即出使滿七度便以冷水中浸之訖又復浸之如此三度即塗羊膽愈未成膿此方甚効或

以猪膽盛代指纏之差出第四卷中本方云漬訖封桂末便

備急療手指忽腫痛不已者名爲代指方

和泥泥指令遍周匝厚一寸許以差熱灰中炮之令燥視皮皺即愈不皺者更爲之良文仲深師范汪同

又方

取粱米粉鐵鐺中熬令赤以衆人唾和之塗上令厚一寸即消

又方

小便和鹽作泥厚裹之數易差鑱針刺血出最妙出

第五卷中

甲疽方五首

崔氏夫甲疽之爲病或因割甲傷肌或因甲長侵肉成瘡腫痛復緣靴窄研損四邊腫焮黃水出侵淫相染五指俱爛漸漸引上脚趺泡漿四邊起如火燒瘡曰夜倍增萬醫所不能療之方

綠礬石五兩形色似朴消而綠色

石一味置於鐵版上聚炭封之以囊袋吹令火熾即沸流出色赤如融金看沸定汁盡去火待冷收取挼爲末色似黃丹先以鹽湯洗瘡拭乾用散傅瘡上唯多爲佳著藥訖以軟帛纏裹當日即汁斷瘡乾若患急痛即塗少酥令潤每日一遍鹽湯洗濯有膿處則洗使淨其痂乾處不須近每洗訖傅藥如初似急痛即塗酥五六日即覺瘡上痂漸剥起但依前洗傅藥十日即瘡漸漸揔剥痂落軟處或更生白膿泡即榛破傅藥自然揔差神驗無比刑部張侍郎親嬰此病卧經六十餘日困頓不復可言在京衆醫並經造問皆隨意處方了無効驗唯此法得効如神今故録之以貽好事者出第五卷中

救急療甲疽方

屋上馬齒菜　崑崙青木香　印成鹽

右三味各燒成灰並等分又取光明砂少許於諸藥中拌摠和下篩爲細散以傳瘡上乾即易之以差止當瘡未差以前不宜食雞猪魚肉腥穢酒蒜等差後仍須三十日愼之良出第九卷中

必効療甲疽赤肉生甲邊上裹甲者方

取瓜州礬石燒令沸定末傳之濕即刮却更著日數易即消散實宣城綽云効亦主雜瘡有蟲有黃水若得吳白礬石亦佳若無雞矢礬亦好

又療甲疽瘡腫爛生脚指甲邊赤肉出時差時發者方

黃耆二兩　藺茹三兩

右二味切以苦酒浸一宿以猪脂五合微火上煎取三合絞去滓以塗瘡上日三兩度其息肉即消散出第四卷中

近効療甲疽瘡神妙方

熏黃堅好者研如粉細　蛇皮燒灰

右二味等分更和研之右先以温泔清浸洗瘡令軟以尖刀子割去甲角入肉處裹乾取藥棗栗許大以傳瘡上用軟帛裹之半日許即永除其先痛者傳藥訖一日一二日勿著窄靴鞋若能斷酒及猪雞魚蒜麪等其効愈速其藥不過三四度易永差簡十四郎中有効

肉刺方二首

古今録驗療肉刺方

好薄刮之以新酒醋和羊腦傳之一宿洗去常以綿裹薦之良出第四十一卷中

近効療肉刺方

以黑木耳取貼之自消爛又不痛宜以湯浸先微刮去上者乃用之

手足皸裂方五首

深師療手足皸裂方

蜀椒四大合汗以水一升煮之十沸去滓漬之半食頃出令燥須臾復浸塗羊猪髓腦尤妙范汪同出第二十九卷中

集驗療手足皸裂血出痛方

若涉水霜凍面及手足皸裂瘃（陟玉切又作瘃手足中寒瘡也下同）壞取麥窠濃煮汁及熱以浸洗之即差

又方

取葱葉茎黃及籜煮以漬洗之范汪同

又療人脚無冬夏常坼裂名曰尸脚此因履踏洗尸水及惡物故也方

取雞屎一升以水二升煮數沸待小冷以漬脚半日不過三四度差深師千金范汪同出第九卷中

千金療手足皴裂血出疼痛方

猪脂著熱酒中以洗之即差深師集驗同云無酒用湯亦佳出第二十四卷中

手足逆臚及瘃壞方二首

范汪療手足指逆臚方

眞珠一分　乾薑二分

右二味擣末以粉瘡指上日三千金深師同

深師療冬月冒涉凍凌面目手足瘃壞及始熱痛欲瘃者方

蜀椒二分　芎藭二分　薑一分（一作鹽）

白芷　防風（各一分）

右五味以水四升煎令濃以洗之出第二十九卷中

疣目方一十九首

肘後療疣目方

月晦日夜於厠前取故草二七莖莖別二七過粉疣目上訖呪曰今日月晦疣驚或明日朝乃弃勿反顧之

又方

取亡人枕若席物以二七拭之亡人近彌易去也並出第五卷中

集驗療去疣目方

七月七日以大豆一合拭疣目上三過訖使病疣目人種豆著南向屋東頭第二雷中豆生四葉以熱湯沃殺疣目便去矣千金肘後范汪同

又方

取松柏脂合和塗其上一宿即不知處千金同

又方

作艾炷著疣目上灸之三炷即除范汪千金同

又方

以石硫黃炙疣目上六七過除千金同

千金去疣目方

取月十五日月正中時望月以禿條帚掃疣目上三七遍差止

又方

以猪揩痒處揩之令少血出即差神驗不可加也

又方

以苦酒漬石灰六七日取汁點疣上小作瘡即落

又方

杏人燒令黑研如膏塗之令差止

又方

以牛涎數塗之自落並出第二十四卷中

崔氏疣目方

取月盡日平旦并花水月生一日煑作湯竈突北面南自洗呪曰日盡水月初湯竈突北千疣死百疣亡凡七度洗及呪甚良

又方

先布紙一張於牀上即以筆點疣一下還點紙一下無問多少皆一一點每點即呪曰紙亦爛疣亦散點一遍訖乃深埋點紙於屋溜下久當疣散

又方

以蜘蛛網絲繞纏之自落良

又方

盜取一酘酒醅以摩疣上呪曰疣疣不知羞一酘酒醅洗你頭急急如律令呪滿七遍久即自愈並出第四卷中

張文仲療手足忽生疣目方

葫藋赤子挼使壞疣目上亦令以塗之即去范汪同

又方

以鹽塗疣上令牛舐之不過三度出第五卷中

近効療疣子法

以墨塗之不過五度即差

又方

以屋溜下水塗疣上韋給事方

去黑子方二首

集驗去黑子及贅方

生藜蘆五升灰　生薑灰五升　石灰二升半

右三味合和令調蒸令氣溜取甑下湯一斗從上淋之盡湯取汁於鐵器中煎減半更鬧火煎以雞羽搖中即然斷藥成欲去黑子疣贅先小傷其上皮令裁破以藥點之此名三灰煎祕方不傳古今録驗范汪同出第九卷中

救急去黑子方

夜以煖漿水洗面以布揩黑子令赤痛挑動黑子水研白堊檀取濃汁以塗黑子上旦又復以煖漿水洗面仍以鷹屎粉其上出第三卷中

疣贅疵黑子雜療方六首

深師灰煎療瘤贅瘢痕疵及癰疽惡肉等方

石灰一斗五升　濕桑灰四斗　柞櫟灰四斗

右三味合九斗五升以沸湯令浥浥調濕內甑中蒸之從平旦至日中還取釜中沸湯七斗合甑三牀之澄清內銅器中煎令至夜斟量餘五斗汁微火徐徐煎取一斗洗亂髮乾之如雞子大內藥中即消盡又取五色綵剪如韭葉大量五寸著藥中亦消盡又令不強藥成以白覺子中貯之作藥時不得令婦人小兒雞犬臨見之灰煎亦療瘤驗其肉瘤石瘤藥傳之皆愈其血瘤瘤附左右胡脉及上下懸癰舌本諸險處皆不可令消消即血出不止殺人不可不詳之

又療疣贅方

取速讀子熟時壞破之以塗其上便落並出第二十九卷中

千金療皮中紫赤疵疵麤穢方

乾漆熬　雌黃　礬石各三兩熬　巴豆五十枚去皮心

炭皮一斤　雄黃五兩

右六味爲散以雞子白和塗故帛貼病上日二易之即除深師加莽草三兩餘同出第二十四卷中

又療疣贅疵痣方

雄黃　硫黃　礬石熬

藺茹　巴豆去皮心　藜蘆各一兩

眞珠

右七味爲散以漆和令如泥以塗貼病上須成瘡及去面上
黑子點之即去深師同出第二十四卷中
古今録驗療黑子去疣等五灰煎方
石灰　蒴藋灰　桑灰　炭灰
蕈灰各一升
右五味以水溲蒸令氣匝仍取釜中湯淋取清汁五升許
於銅器中東向竈煎之不得令雞犬小兒女人穢者見之膏
成好凝強如細沙糖即堪用量以點封之出第五卷中
廣濟療疣贅赤黑疵痣麕穢瘡疽息肉強結瘤等神効灰煎方
炭灰三升湯拌令濕徹以熱湯漬令半日後則還以
湯淋之稍稍點湯不得太速下即灰汁不驗候汁下
得三二升即内一小鐺中煎令一兩沸即別取一大
兩石灰風化者爲佳恐中濕者須熬令極熱内灰

汁中和煎以杖箄攪之勿住手候如煎餅麪少許細
細取成膏急瀉著一瓷器中攪令冷不然須臾乾燥
不堪用常候此煎十分有一分堪久停但有傷損肉
色須臾變赤黑色痛如火燒狀若灸瘢發焮即肉病
凹爲効候經二十餘日病自然脫落無瘢痕欲衝風
冷遠行貼烏膏亦神効痂亦易落瘡未差間忌小
豆薑外縱有瘢亦不凸出烏膏在二十四卷中
滅瘢痕方一十七首
廣濟療人面瘢痕滅之方
取白雞以油脂和水煑小麥令熟純以飼雞三兩日
大肥安雞著版上作籠籠之七日莫與雞食空飼
清水七日取猪脂去脉膜切噉飼如食糞皆凝白
開收煖水取塗瘢上十度平復舊欲用塗以麤葛布

措微赤離離訖然後塗之男女俱用効也

又療人面及身瘡瘢不滅方

鷹白糞　爛腐骨　尿白鹹各四分　麝香二分

右四味研令如粉以葛布措令赤微離離以脂和傅之日二度差止並出第五卷中

劉涓子六物滅瘢膏方

衣中白魚　雞屎白　鷹糞白　芍藥　白斂　白蜂等分

右藥研如粉以乳汁和塗瘢上日三良出第五卷中

小品滅瘢方

雞矢白一兩　辛夷人四分　白附子二分　細辛二分

右四味酒浸一宿以羊脂六合微火煎三上三下去滓傷瘢以甘草湯洗訖塗之一方有桂心二分

又方

鷹屎白一兩研白蜜和塗瘢上日三並出第十卷中

千金翼凡面皰瘡瘢三年以上并令瘡薑瘢金瘡等方

斑猫三枚去足翅熬　巴豆三枚去心皮　蜜陀僧　胡粉三兩

鵝脂三兩　煎金鉼洮沙三兩　高良薑三兩去皮　海蛤三兩取中者

右八味爲粉用鵝脂和夜半塗之旦以甘草湯洗之差止出

第五卷中

救急滅瘢方

猪脂三斤飼烏雞令三日使盡收取白矢內白芷當歸各一兩煎白芷令黃去滓內鷹矢白二分攪令調塗之旦洗之千金同

又方

蒺藜子　山梔子人各一

右二味爲散醋漿和如泥臨卧時以塗之旦洗之千金同一方有數

又方

痕凸出秋冬小麥麩春夏大麥麩下篩令細以酥和封之良千金同

又方

夏以熱瓦熨冬以凍凌熨之千金同

又方

鷹矢白一兩　白魚二七枚

右二味爲散蜜和塗之日三即差千金同

又方

鷹矢白十分　白殭蠶八分

右二味研如粉白蜜和傅之日三差愼五辛肥膩生冷物千金同

又方

臘月猪脂四升煎大鼠一枚令消盡以生布摩傷以塗之日四五過千金同並出第三卷中

必効滅瘢方

禹餘粮　半夏

右二味等分末以雞子黃和之先以新布拭瘢上令赤以塗之勿令見風二十日滅矣十年瘢無不愈平復如故救急范注千金同

又療灸瘡及金瘡凡百瘡瘢能令高者平下者起方

雞屎白　鷹屎白各二分　辛夷人四分　白附子

杜若各三分　細辛二分

右六味下篩以赤蜜少少和先以布措瘢微破塗之日二差後忌五辛小豆油膩及酢飲酒等若愼口味如大小淺深無差並出第四卷中一本無杜若有桂心

古今録驗療面上瘢滅之方

白殭蠶一兩　珊瑚一各　白芷一兩　雞矢白一兩
朱砂一研兩
右五味擣蜜和傅之亦良
又方
木蘭香一斤以三歲米醋浸令沒百日出暴乾擣末
以塗之一方用醋漿水浸百日出暴乾末服方寸匕
日再出第三卷中

右迪功郎充兩浙東路提舉茶鹽司幹辦公事張　寔　校勘

俞昌

外臺秘要方

三十

惡疾 大風
癩瘡

Inches 1 2 3 4 5 6 7 8
1 2 3 4 5 6 7 8 9 10 11 12 13 14 15 16 17 18 19
Centimetres
TIFFEN® Color Control Patches © The Tiffen Company, 2007
Blue Cyan Green Yellow Red Magenta White 3/Color Black

外臺祕要方卷第三十　惡疾大風癩瘡等二十三門

朝散大夫守光祿卿直祕閣判登聞檢院上護軍臣林億等上進

惡疾大風方一十首

諸癩方九首

烏癩方一首

白癩方五首

十三種丁腫方一十二首

丁腫方二十首

犯丁腫重發方二首

惡腫一切毒瘡腫方一十七首

反花瘡及諸惡瘡腫方四首

魚臍瘡方一十首

丹毒方九首

赤丹方五首
白丹方一十二首
丹胗方四首
赤胗白胗方一十一首
肺風伶熱胗方二首
雜丹胗毒腫及諸色雜瘡方五首
瘑瘡方一十二首　瘑瘡久不差方五首
癬瘡方一十一首
乾濕癬方一十五首
疥癬惡瘡方五首
疥風痒方七首
惡疾大風方一十首

千金論曰惡疾大風有多種不同初得雖遍體無異而眉鬚已落有遍體已壞而眉鬚儼然有諸處不異好人而四肢腹背皆有頑處重者手足十指已有墮落有患四體大寒而重裘不暖者有尋常患熱不能暫涼者有身體乾痒徹骨搔之白皮如麩卒不作瘡者有瘡痍荼毒重累而生晝夜痛不已者有直置頑鈍不知痛痒者其色亦有多種有青黃赤白黑光明枯闇此疾雖種種狀貌不同而難療易療皆屬在前人不由醫者何此病一著無問賢愚皆難與語口順心違不受醫教直希望藥力不欲求已故難療易療屬在前人不關醫藥臣嘗手療六百餘人差者十分有一莫不一一親自撫養所以深細諳委知其情性且共語看覺難共語不受人教即不須與療縱與療終有觸藥力病既不差乃勞而無功也仁者易共語故可療也

又論曰神仙傳有數十人皆因惡疾而致仙道者何皆由割弃心

累懷潁陽之風所以非止差病乃至因禍而取福也故目所覩
病者其中頗有士大夫乃至有異種名人乃遇斯患皆戀愛妻
孥繫著心髓不能割捨直望藥力未肯近求諸身若能絶其
嗜慾斷其所好非但愈疾因茲亦可自致神仙嘗問諸病士人
皆云自作不仁之行久久並爲極猥之業於中仍欲更作云爲
雖有悔言而無悔意但能自新受師教命飡進藥餌何有不除
臣以正觀中嘗將一病士入山教服松脂欲至百日鬚眉皆生
由此觀之唯須求之於己不可一仰醫藥者也然有人數年患
身體頑痺善見妻子不告之令知其後病成狀候分明乃云卒
患此皆自誤然斯疾也雖大治之於微亦可即差此疾一得多
者不過十年皆死近者五六歲而亡然病者皆自謂百年不死
深可悲悼

又論曰一遇斯疾即須斷鹽常進服松脂一切公私物務釋然皆
弃猶如脫屣凡百口味特須斷除漸漸斷穀不交俗事絶乎慶
吊幽隱巖谷周年乃差差後終身慎房室犯之還發茲疾有吉
凶二義脩善則吉若還同俗類必是凶矣今略述其由致以示
後之學者可覽而思焉

又茵豆療惡疾方

細粒烏豆擇取摩治之去有皮不落者三月四月取
天雄烏頭苗及根淨去土勿洗擣絞取汁漬豆一宿
豆如熟豆大漉出暴乾如此七度始堪服每服三枚
漸加至六七枚日一忌房室猪魚雞雉肉畢三十日
毛髮即生犯藥即不差

又歧伯神散療萬病癰疽疥癩風痿骨肉疽敗百節疼眉毛髮
落身體搖搖躍躍痛痒目痛爛一作磣皆耳聾齲齒痔瘻等方

天雄炮去皮 附子炮去皮 細辛 烏頭炮去皮

茵芋炙各一兩　乾薑二兩　石南　昌蒲
防風各二兩　白朮　獨活各三兩　躑躅一兩
椒汗二兩　防葵二兩　枳實二兩炙

右十五味擣散以酒服方寸匕日三勿加忌猪肉冷水生菜桃李雀肉青魚鮓餳羊肉等一方無防葵枳實

又療惡疾狼毒散方

狼毒炙　秦艽

右二味等分爲散酒服方寸匕日二服五十日愈切須忌慎

又方

松脂鍊投冷水中二十遍杵末蜜丸服二兩飢即服之日三鼻柱斷離者二百日差斷鹽及雜食房室

又石灰酒主生髮毛長鬚眉去大風方

松脂成鍊者十斤　黍米一石　上麴一石二升　石灰一石水拌如濕土蒸令氣足

右四味先於大鐺中炒石灰以木札著灰中火出爲度枸杞根剉五斗以水一石五斗煑取九斗半去滓以淋石灰三遍澄清以石灰汁和釀漬麴用汁多少一如釀法訖封四七日開飲一二升常令酒氣相及爲度百無所忌不得觸風其泔米水及飯糟一事以上不得使六畜犬鼠食之皆須令深埋却此方九月作至二月止恐膈上熱者服後進三五口冷飯壓之婦人不能食飲黃瘦積年及褥風不過一石即差其松脂末初酘酒攤飯時均散著飯上待飯冷乃酘之此酒飯宜傷冷不爾即酢宜知之

又療風身體如蟲行方

鹽一斗水一石煎減半澄清溫洗浴三四遍亦療一切風

又方

以淳灰汁洗面不過一月日愈

又方

以大豆漬飯漿中旦温洗面頭中痒加少麪沐頭勿以水濯之十洗必差

又方

成鍊雄黃松脂等分蜜和丸以飲服十丸丸如桐子大日二百日差慎酒肉鹽豉生冷生血物等神祕不傳出第二十四卷中

近効婆羅門僧療大風疾并壓丹石熱毒熱風手脚不隨方

消石一大兩　生烏麻油二大升

右二味内鐺中以土墼蓋口以紙泥固際勿令氣出細細進火煎之其藥未熟氣腥候香氣發即熟更以生油麻油二大升和之更微火煎之以意斟量得所訖内不津器中服法患大風者用火爲使在室中重作小紙屋子屋子外然火令病人在紙屋中發汗日服一大合病人力壯日二服服之三七日頭面疱瘡皆滅若服諸藥丹石熱發不得食熱物著厚衣卧厚牀牀風者即兩人共服一劑服法同前不用火爲使忌風二七日若丹石發即不用此法但取一匙内口待消咽汁熱除忌如藥法呂員外處得牀風疑

諸癩方九首

病源凡癩病皆是惡風及犯觸忌害得之初覺皮膚不仁或淫淫苦痒如蟲行或目前見物如垂絲或隱胗輒赤黑此皆爲疾之始起便急療之斷米穀肴鮭專食胡麻松术輩最善也夫病之生多從風起當時微發不將爲害初入皮膚之裏不能自覺或流通四肢潛於經脉或在五藏乍寒乍熱縱横脾腎蔽諸毛腠理壅塞難通因茲氣血精髓乖離久而不療令人頑痺或汗不流泄手足酸疼針灸不痛或在面目習習奕奕或在胷頸狀如蟲行或身體徧痒搔之生瘡或身面腫方徹骨髓或頑如錢大

狀如蚝毒或如梳或如手錐刺不痛或青黃赤黑猶如腐木之形或痛無常處流移非一或如酸棗或若懸鈴或似繩縛拘急難以俛仰手足不能搖動眼目流腫內外生瘡小便赤黃尿有餘瀝面無顏色恍惚多忘其間變狀多端毒蟲若食人肝眉睫墮落若食人肺鼻柱崩倒或鼻生息肉塞孔氣不得通若食人脾即語聲變散若食人腎耳鳴啾啾或如雷鼓之音若食人筋脉支節墮落若食人皮肉頑痺不覺痒痛或如針錐所刺名曰刺風若蟲乘風走於皮肉猶若外有蟲行復有食人皮肉徹外從於頭面即起爲皰肉如桃核小棗從頭面起者名曰順風從兩脚起者名曰逆風令人多瘡猶如癬疥或如魚鱗或痒或痛黃水流出初起之時或如榆莢或如錢孔或青或白或黑或黃變易無定或起或滅此等皆病之兆又云風起之由皆是冷熱交通流於五藏徹入骨中虛風因濕和合蟲生便即作患論其所犯多

因用力過度飲食相違房室太過毛孔既開冷熱風入五藏積於寒熱寒熱之風交過通徹流行諸脉急者即患緩者稍遠所食穢雜肉蟲生日久冷熱至甚暴蟲遂多食人五藏骨髓及於皮肉筋節久久皆令壞散名曰癩風若其欲療先與雷丸等散服之出蟲見其蟲形青赤黑黃白等諸色之蟲與藥療者無不差然癩名不一木癩者初得先當落眉睫面目痒如復生瘡三年成大患急療之愈不療患成火癩者生瘡如火燒瘡或斷肢節七年落眉睫急療可愈八年成疾難可療金癩者是天所爲也負功德祟初得眉落二年食鼻鼻柱倒叵療良醫可能療愈土癩者作病身體塊磊如雞子彈丸許此病宜急療之六年成大患十五年不可療水癩者先得水病因即留停風觸發動落人眉鬚急療之經年病成蟋蟀癩者如蟋蟀在人身體內百節頭皆欲血出三年叵療麪癩者蟲出如麪舉體艾白難療熏藥可愈

多年亘療白癩者斑駁或白或赤眉鬚墮落亦可療之多年難
療疥癩者狀似癬瘙身體狂痒十年成大患可急療之愈風癩
者風從體入或手足刺瘡風冷痺癡不療二十年後便成大患
急療之愈蚼癩者得之身體沈重狀似風癩可療之至久積歲
成大患疾速療之酒癩者酒醉卧黍穰上因汗體虛風從外入
落人眉鬚令人惶懼小療大愈養生禁忌云醉酒露卧不幸生
癩也又云魚無鰓不可食食之令人五月發癩出第二卷中
肘後凡癩病皆起於惡風及觸犯忌害得之初覺皮膚不仁淫
淫若痒如蟲行或眼前見物如垂絲或隱瘺赤黑氣滯汎此皆爲
疾之始便急療之此疾乃有八九種診候知難易取病源大都
皆須斷米穀鮭肴專食胡麻松木最善別有蠻夷酒決疑丸諸
大方數首亦有符術今只取小小單方

苦參 乾者五斤劉之

右一味以好酒三斗漬四五日稍稍飲之二三合常將之備
急同本方癩療一

又方

苦參根皮三斤

右一味麤擣以酒三斗漬二十一日去滓服一合日三若是
癩疾即應覺痺禁雜食

范汪療癩方

取馬薪蒿一名馬矢蒿一名爛石草擣末服方寸匕
日三百日如更赤起一年都差平復肘後同

又方

灸兩手約指中理左右及手足指虎口中隨年壯
深師療癩身體面目有瘡必死方
取白艾蒿十束如牛大煮取汁釀米七斗一如釀法酒

熟稍稍飲之

又方

水銀研　蕳茹　藜蘆　真珠研

丹砂研　雄黃研

右六味各一斤皆研如粉以三歲苦酒三石五斗於瓮中漬諸藥令耗七日於淨温密室中漬浴始從足漸至腰浸之日一以綿拭面目訖以水洗兩目勿令入目也可七日爲之勿令冷神効忌狸肉生血等范汪同

又療通身癩瘡方

蓮荷二十枚石灰一斗淋取汁合煑令極濃以漬瘡半日許可數爲之

又方

取水中浮萍青者一秤濃煑以漬浴半日用此方多愈並出第九卷中

集驗療癩方

取葎草一檐以水二石煑取一石以漬洗瘡不過三五度差

烏癩方一首

病源夫癩病皆是惡風及犯觸忌害所得初覺皮毛變異或淫淫若痒如蟲行或眼前見物如垂絲言語無定心常驚恐皮肉之中或如桃李隱瘮赤黑手足頑痺針刺不覺痛脚下不得踏地凡食之時開口而鳴語亦如是身體瘡痛兩肘如繩縛此名黑癩出第二卷中

集驗烏癩白癩丸方

猬皮炙　魁蛤　蝮蛇頭炙　木虻四枚去翅足熬

虻蟲去翅足熬　蠐螬各一枚並炙　陵鯉甲去頭足炙　葛上亭長七枚炙

斑猫去翅足七枚炙　蜈蚣去頭足炙　附子各三枚炮去皮　蜘蛛五枚炙
水蛭一枚　雷丸三十枚　巴豆十五枚去皮心熬　水銀研
大黃　真丹　桂心　射冈各一兩
黃連一分　石膏研二兩　蜀椒汗三分　芒消一分研
龍骨三分　甘遂熬　礜石燒半日　滑石各一分

右二十八味擣篩蜜和丸如胡豆服二丸日三加之以知爲度忌猪肉冷水生葱此方分兩多不同爲是古方傳寫差錯若臨用時即以意量之范汪同出第八卷中一方有匕蟲無木蚕斑猫蜈蚣蝮蛇作蚺蛇

白癩方五首

病源凡癩病語聲嘶破目視不明四肢頑痺肢節火然一作大熱心中燠熱手脚俱緩背膂至急肉如遭劈身體手足隱瘮起往往正白在肉裏鼻有息肉目生白珠當瞳子視無所見此名白癩出第二卷中

集驗療白癩釀酒方

苦參二斤　露蜂房五兩炙

右二味切以水三斗法麴二斤和藥漬經三宿絞去滓炊黍米二斗釀準常法作酒候酒熟壓取先食一飲一雞子日三稍稍增之以差爲度肘後同出第八卷中云亦療鼠瘻惡瘡

范汪療在身白屑虛搔之或呼作白癩方

苦參五斤　露蜂房五兩熬　猬皮一具炙剉之　麴三斤

右四味切以水三斗五升合藥漬四宿去滓炊米二斗釀如常法酒熟食後飲三五合漸增之以知爲度

千金療白癩大風眉鬚落赤白癩病八風十二痺筋急肢節緩弱飛尸遁注水腫癰疽疥癬惡瘡脚攣手折眼闇血淋淡飲宿澼寒冷方

商陸根二十五斤如馬耳薄切之　麴二十五斤

右二味以水一斛漬之炊黍米一石釀之如家造酒法使麴米相淹三酘之訖封三七日開看麴浮酒熟澄清溫服之至三升稍輕者二升藥發吐下佳宜食粥飯牛羊鹿肉羹忌生冷酢滑猪肉魚雞犬肉等物出第二十四卷中

文仲療白癩方

乾艾葉濃煮以漬麴作酒如常法飲之令醺醺姚氏范汪同

又方

大蝮蛇一枚乾者并頭尾宁勿令欠少炙以酒漬之大者一斗小者五升以糠火温令酒盡稍稍取蛇一寸許以臘月猪膏和傅瘡上忌小麥熱麪肘後范汪同並出第五卷中

十三種丁腫方一十二首

千金論曰夫禀形之類須存攝養將息失度百病萌生故四時代謝陰陽遞興此之二氣更相擊怒當其時也必有暴氣夫暴氣者每月必有卒然大風大霧大寒大熱若不將避人忽遇之此皆入人四體頓折皮膚外變經脉遂使腠理擁隔榮衛結滯陰陽之氣不得宣瀉變成癰疽丁毒惡瘡諸腫至於丁腫若不預識令人死不旋踵若著訖乃欲求方其人已入木矣所以養生之士須早識此方凡是瘡瘍無所逃矣

又一曰麻子丁其狀肉上起頭大如黍米色少烏四邊赤微多痒忌食麻子及衣麻布并入麻田中行二曰石丁其皮肉相連色烏黑如烏豆甚硬刺之不入肉肉蔭蔭微疼忌瓦礫塼石之屬三曰雄丁其狀疱頭烏黶黑四畔仰瘡疱漿起色黃大如錢孔許忌房室四曰雌丁其狀瘡頭少黃向裏黶黑亦似灸瘡四畔疱漿起色赤大如錢孔忌房室五曰火丁其狀如火瘡頭烏黶四

畔有皰漿漿如赤粟米忌火灸爍食灸煿等物六曰爛丁其狀色少黑有白斑瘡中有膿水形大小如匙面忌熱食爛臭物七曰三十六丁其狀頭烏浮起形如烏豆四畔起大赤今日生一明日生二至三日乃至十若滿三十六藥所不療如未滿者可療俗名黑皰忌瞋喜愁恨八曰蛇眼丁其狀療頭黑皮上浮生形如小豆狀似蛇眼體大硬忌惡眼人見之及嫉妬人看之九曰鹽膚丁其狀如匙面遍瘡皆赤有黑粟起忌鹹食十曰水洗丁其狀大如錢形或如錢孔大瘡頭白裏黑壓汁出中硬忌飲漿水洗渡河十一曰刀鐮丁其狀瘡闊狹如韭葉長一寸側內黑忌燒爍刺及刀鐮切割十二曰浮漚丁其狀如浮漚瘡體曲圓少許不合長狹如薤葉大內黃外黑曲黑曲處刺不痛裏黃處刺痛十三曰牛拘丁其狀肉皰色搯不破

右十三種丁瘡初起必先痒後痛先寒後熱熱定多四肢沈重頭痛心驚眼花若大重者嘔逆嘔逆者難療其麻子丁一種始末唯痒所錄之忌不得犯觸犯觸者難療其浮漚牛拘兩種無禁忌縱不治亦不殺人其狀寒熱與諸丁同皆以此方療之萬不失一欲知犯觸但脊强瘡痛極甚忍不可得則是犯之狀療之方用枸杞春名天精夏名枸杞秋名却老冬名地骨春三月上建日採葉夏三月上建日採枝秋三月上建日採子冬三月上建日採根四味並暴乾若得五月五日午時合和大良如不得依法採者但得一種亦得緋繒一首以裹藥爲限亂髮一雞子大牛黃如梧子大反勾棘刺針二七枚末赤小豆七枚末先於緋繒上薄布亂髮以牛黃末等布髮上即卷緋繒作團亂髮作索十字繫之熨斗中急火熬令沸以沸定自然乾即刮取擣作末絹下之以方寸一匕取枸杞根等四味合和擣篩二匕合三匕和令相得又分爲三

分旦空肚酒服一分日三

又凡是丁腫用之齊州榮姥方

白薑石十八兩黃軟者　牡蠣九兩爛者　枸杞白皮二兩

鍾乳下者研二兩　白石英一兩研　桔梗一兩半

右六味各擣篩乃秤之合和攪令相得先取伏龍肝九升末之以清酒一斗二升攪令渾渾澄取清二升和藥捻作餅子大六分厚二分其濁滓仍著盆中布餅子於籠上以一重紙藉盆上以泥酒氣熏之仍數攪令氣發經半日藥餅微乾乃內瓦坩瓶中一重紙一重藥遍布勿令相著密以泥封之三七日乾以紙袋貯乾處舉之用之法一如後方前二家方本是一家智者平論以爲後方最是眞本其病通忌酒肉五辛芸薹胡荽油麪生冷酢滑耳後方如左崔氏同

白薑石二十五兩　牡蠣十兩　枸杞根白皮四兩　茯苓三兩

右四味細篩合和先取新枸杞根切六升以水一斗半煑取五升去滓內狗屎二升攪令調勻澄取清和前藥熟擣捻作餅子陰乾取兩刃針當頭直刺瘡痛徹拔出刮取藥末塞孔中拔針出即內藥勿令歇氣并遍封瘡上頭即脹起針挑根出重者半日以上即出或已消爛挑根不出自差勿憂之其病在內者外當有腫相應並皆惡寒發熱疑有瘡者以水半盞刮取藥如梧子五枚和服之日夜三四服外自消也若須根出服藥後一日以上以雞羽剔吐出根縱不出根亦自消爛在外者亦日夜三遍傅藥根出後常傅勿休生肉易差若犯者取枸杞根切三升以水五升煑取三升去滓研藥一錢匕和枸杞汁一盞服之日二三服并單飲冷枸杞汁一二盞彌佳又以枸杞汁絞狗屎取汁服之最良合訖即用不必待乾依五月五日七月七日臘日合者其用療病尤良但有人卒患喉中痛

乍寒乍熱者即是其病當急以此藥療之腹中無故而痛惡寒發熱者亦是此病前二方同是一方法用一同亦主癰疽昇同

又方　以針刺四邊及中心塗雄黃立愈

又方

馬齒菜二分　石灰三分

右二味和擣以雞子白和塗之文仲備急等同出第二十三卷中

又療一切丁腫方

取耆耳根莖子等燒作灰以酢泔淀和如泥塗上乾即易不過十餘度即拔根出

又論曰臣以正觀四年忽口右角患丁腫造甘子振其子振每爲貼藥十日不差臣以此療之一如方說自是常作此方以救諸人未說有不愈者故特論之以傳後世丁腫方殆有千首皆不及齊州榮姥方亦不勝此物造次易得也

又方　飲鐵漿一椀即差

又方

蒺藜子一升作灰以醯酢和封頭破塗上一宿差

又方

皂莢子中人末傳之赤黑如珠子疼痛應

又論曰凡療丁腫皆刺中心至痛又刺四邊十餘下令血出去血然傳藥藥氣入針孔中佳若不達瘡裏則不相得力也

又論曰其腫好著口邊頰中舌上者看之赤黑如珠子疼痛應心是寒毒久結變作此疾不即療日夜根長流入諸脉數道如箭入身捉人不得動搖若不慎口味房室死不旋踵經五六日不差眼中火光生心神憒昧不可具論此其狀也並出第二十三卷中備急療丁腫姚方云丁毒爲瘡肉中突起如魚眼狀赤黑疹痛是寒毒之結變作此疾始作服湯及如療丹法便差又支太醫

云有一十三種丁瘡其狀在大方中初起皆患寒熱又三十六丁亦是十三種數內或今日生一明日生二或生三或生十滿三十六丁皆療之方

蛇皮炙末和鼠矢以針刺破瘡內中即拔出差正文仲同

又方

取人糞乾者末之挑腫破傳瘡大良若犯瘡未死者開口灌厠清一大升須臾立差

又方

取白馬牙齒燒作灰先以針刺瘡令破以灰封之用麪周匝圍之候腫軟用好醋洗却灰其根即出當便差

又內令消神驗方

反勾棘針 三十二枚一年以上陳者

生大豆黃 四十枚全者

緋頭須 三條條闊一寸

亂髮 三雞子許

右四味作三分先將緋一片裹棘針豆黃各三七枚用髮一堀纏緋令周匝牢固又取兩段緋各如法裹之訖各於炭火上燒令煙盡且以兩段於瓷器中熟研之和酒半盞空腹服之半日瘡四邊軟內舒適即差半日不覺可更服一段必差若後犯之有三五豆赤黑膿出不經犯者十八日即差此方甚効勿犯之

丁腫方二十首

廣濟療丁腫毒氣傳藥差方

白馬牙 燒令赤內米醋中更燒依前十遍

附子 生用末

雄黃 研

半夏 末

右四味各等分少減以臘月猪脂和如泥封腫上一兩遍即差根爛其腫當頭先以針刺至痛處然可封藥即効

又方

爛棘刺三枚反勾者丁香七枚並燒令煙斷末以末滿月孩子糞和塗腫上頻頻三兩度根爛差

又方

車轄軸脂 白鹽 蕪菁根 釜底墨 等分

右四味等分爲末和以臘月猪脂傅上以酢及水和傅之普得又療丁腫封藥後宜常服散方

亂髮 急團一外許 反勾棘針 爛者二外 露蜂房一外

蛇脫皮一外 絳緋 閻赤

右五味分作五分以緋裹之用麻急纏之於炭火上燒如煙欲斷即收勿令作白灰末以酒和空肚服方寸匕日二夜一差止不利忌生麻子小豆蒜猪肉羊肉魚蒜油膩麪等

又方

半夏生用 石灰 等分

右二味擣末以傅瘡上並出第五卷中備急療丁腫方

乾薑 胡椒 龍骨 斑猫 去翅足熬 皂莢 炙去皮子

右五味各等分擣篩以酒和封瘡破安孔中日一傅之忌食麪酒肉油膩等物

又方

以針刺破瘡頭取熱人糞塗上乾易之不過十五遍即出又以硇砂封上若毒入腹以枸杞根切煎服之如犯觸亦然

又方

露蜂房二七枚 曲頭棘刺二七枚 蒼耳子一七枚 緋一寸 亂髮一雞子大 腐蒿草節二七枚

右六味熬令黑末研朱砂少許和酒服方寸匕日三服後加酒

令微有酒色禁食如常療內腫彌佳文仲同

又方

斑猫一枚捻破然後以針畫瘡上作米字以封上即根乃出也

又方

生大豆黃三十枚全者 緋頭須帛三條如無用五寸緋代 亂髮一雞子許

右三味以緋裹亂髮牢纏於炭火上燒得黑煙欲盡即出之冷瓷器中研如粉以酒空腹服之方寸匕平明至午時覺四體舒通覺瘡輕即差如未依前服之差止若犯之瘡即出膿血未經犯六七日平貼忌如常法

必効療丁瘡方

取舊廁清絞取汁青竹筯燒作灰

右二味研和清攪一百遍稀稠成膏刺瘡四邊令遍先以垂

和麪圍瘡四面寫藥漸漸令滿其中仍三五度換之睟時瘡即爛以針挑之拔去根即差止末出更著之神効

又方

蜂窠七枚露者 真緋手大 亂髮大拳

右三味各燒爲灰作末酒一小升和頓服之差止未差更作之並出第六卷中

古今録驗療丁腫方 出徐王

大黃 秦艽 藜蘆 石硫黃研 砚砂各一兩研

右五味擣篩爲散以刀子頭取和冷水量瘡大小封之若腫大悶可作五香湯服之并取麪和塗腫上乾即易之以消可

又方

白馬齒 亂髮 髑髏各一分 枹杞白皮三分

右四味燒作灰以酒和服方寸匕不差至三匕

又方

曲頭棘刺四百枚　橘皮三兩

右二味以水三升煮取半升服一合四合塗腫上

又方　取礜石擣爲粉醯酢和封之立拔根出

又方　五月五日取牡狗矢燒作灰傅瘡數易之

又方

巴豆二七枚去皮半夏二七枚擣末以寒食餳和之以針刺瘡四邊令微到底即以藥塗之立拔出以澤瀉末填瘡孔中便差侍郎崔世謨送忌羊肉餳等等物

又方

蛇脫皮四分燒灰　露蜂房灰一分

小兒十歲以上未塗油髮灰一分

右三味並用五月五日採燥之相和以新瓦椀內燒灰白飲服棗許大令汗出未汗更服以汗爲度即不經日云七日不得食鹽酒肉五辛房室生冷酢滑等一云出來不得食蝟肉雞肉食者難差蛇皮不得帶赤色有毒純白者上此高獺奴法邢長史傳之

又方　高僕射送

亂髮急縛一雞子許　緋帛方三寸

蒼耳三七枚　曲頭棘刺七七枚東枝白腐者

右四味合燒作灰研成散每以水半盞許服方寸匕日二三差止慎風熱餘忌同前慮有犯觸加鹿角一方寸鼈甲三方寸蜂房三寸三物等分燒灰爲散若有犯者依前方服之甚效並出第三十卷中

犯丁腫重發方二首

廣濟療丁腫犯之重發方

青羊糞外一

右一味以水二升漬少時煮兩沸絞取汁一升頓服無所忌出第五卷中

古今録驗療犯丁腫方晉熙公上

枸杞白皮末一方寸匕　麥七粒燒灰　麻子七粒燒灰

緋帛一方寸燒灰　勾頭棘子二七枚燒灰　半夏一七枚大小如半匕　羊糞者熬令黃

亂髮灰半匕

右七味藥不問冬夏悉須溫酒和服多少任人性能進則令有酒色此方無所忌不宜犯麻子多致死得療者愈也出第三十卷中

惡腫一切毒瘡腫方一十七首

廣濟飛黃散療諸惡瘡腫方

曾青　雌黃　雄黃　丹砂各二兩　白礬石　礜石

右六味各細研依四方色以藥置色處曾青東方丹砂南方白礬石西方礜石北方雄黃中央瓦甕二枚以黃泥下再三過使厚五六分以雌黃屑著下合篩諸藥著上後以半雌黃屑覆上以泥密塗際勿令氣泄上須厚一宿如常黙火黙火用二年陳蘆作樵中調火以新布沈水中覆釜上乾復易九十沸止若日暮七十七沸亦足止大熟一斛米飯頃發出藥惡肉青黑乾不復出汗愈無瘥以土釜三枚如上法也出第三十一卷中第二十四卷緩疽中有此方更有石英石膏鍾乳雲母爲十味

千金療惡毒腫或著陰卵或偏著一邊疼急攣痛牽少腹不可忍一宿殺人方

茴香苗葉

右一味擣取汁飲一升日三四服其滓以貼腫上冬中根亦可用此外國神方從永嘉以來用之起死神効

又凡風勞毒腫疼攣痛或牽引少腹及腰胯痛方

桃人一升去尖皮兩人熬令黑煙出熟擣研如脂膏以酒三升攪令相和一服覆取汗不過三差甚妙

又大麻子小豆湯主毒腫無定處或嗇嗇惡寒或心腹刺痛煩悶者此由毒氣深重也方

射干三兩 商陸二兩薄切 赤小豆一升 麻子五升
附子三兩炮 升麻四兩

右六味切以水二斗煮麻子取一斗半去滓研麻子令破以麻子汁煮藥令豆極熟去滓可得六七升一服一升日夜令盡小便當利大下即毒腫氣當減食此豆益佳如湯沃雪也出第二十三卷中

崔氏五香湯療毒腫方

麝香研 青木香 薰陸香 當歸 雞舌香 藿香
黃芩 升麻

右十味切以水六升煮取二升去滓入芒消令烊分爲二服相去六七里久亦療諸卒尸注惡氣也

又療惡腫犀角湯方

薰陸香 青木香 雞舌香 藿香
犀角各二分屑 沈香二分 升麻七分 大黃五分 芒消各三分

右七味切以水六升煮取二升半去滓分三服其間消息以意量之毒腫不然者腫殺人也出第五卷中

又烏膏療一切瘡引膿生肌殺瘡中蟲方

烏麻油一升生清者 黃丹二兩羅之 薰陸香一兩乳頭者

末松脂半兩　末臘半兩鍊淨以上並大升大兩

右五味先空煎油三分減一停待冷次內黃丹更上火緩煎又三分減一又停冷次內薰陸香末不冷即恐溢沸出煎候香消盡次下松脂及臘看膏稍稠即以點鐵物上試之斟酌硬軟適中乃罷先問所患瘡是熱即減薰陸及松脂若瘡如久不差此涉於冷依方煎之其貼杖瘡者油若一升地黃汁半合黃丹二大兩臘一小兩餘準上法此膏不須硬出第二卷中

必効療惡瘡方

熱毒腫以瓮近下鑽孔盛水令水射腫又以雞子清封腫上熱即易之

又方

取茺蔚臭草擣汁服一雞子許滓封腫熱則易之甚良

又方　擣地松汁服之每日兩三服即差止

又方

大黃　石灰　赤小豆各等分

右三味擣末以苦酢和塗之効出第四卷中

經心錄療諸毒腫升麻膏方

升麻三兩　白斂　漏蘆　連翹

芒消各二兩　黃芩　蛇銜各三兩　蒴藋根四兩

山梔子二十枚　枳實二兩

右十味擣碎以酒浸半日以猪膏五升煎之氣竭膏成去滓以器盛有毒熱腫取塗貼上摩之即消散日三小品同

又大瀹漬腫毒升麻湯方

升麻一兩　黃芩三兩　梔子二十枚　漏蘆二兩

蒴藋根五兩　芒消二兩

右六味切以水一斗煑取七升候冷分用漬滃腫常令濕潤即消小品集驗同

又漏蘆湯方

漏蘆無用梔子　白斂　黃芩　麻黃

白薇無用知母　枳實炙　升麻無用犀角　芍藥

甘草炙各二兩　大黃三兩無用芒消

右十味切以水一斗煑取三升分三服若無藥處單服大黃一兩取利忌海藻菘菜等並出第五卷中千金云療一切癰小品亦治丹毒

近効療一切熱毒腫驗方并主乳癰

青木香　紫葛　紫檀　朴消各二兩

赤小豆一合　蜀升麻　白斂　生礬石各一兩

右八味擣篩以水和如稀麪糊又以榆皮汁和之亦佳以布剪可腫大小仍每片剪三兩箇小孔子塗藥貼腫上乾即易之王度支處

又貼毒熱腫消方

蔓菁根三大兩　芸薹苗葉根三大兩

右二味擣以雞子清和貼之乾即易之當日消

又方

商陸根　芸薹苗葉根等分

右二味擣之依上方貼之効

又療一切熱瘡腫消石膏方

消石一斤　生麻油三升

右二味先煎油令黑臭下消石緩火煎令如稠餳膏成以好瓷器中收貯以塗貼瘡腫或熱發服少許妙用好酥煎更良忌生血物

反花瘡及諸惡瘡腫方四首

病源反花瘡者由風毒相搏所爲初生如飯粒其頭破則血出便生惡肉漸大有根濃汁出肉反散如花狀因名反花瘡凡諸惡瘡久不差者亦惡肉反出如反花形也出第三十五卷中

千金療一切久不差諸惡瘡兼反花瘡大神驗方

必効療反花瘡方

鼠粘子草根細切熟擣和以臘月猪脂封貼腫瘡上

柳枝葉以水煎成膏如稠餳塗之良

又方

取馬齒草燒灰傅之頻貼差止千金同

又方

鹽灰傅之神驗並出第四卷中

魚臍瘡方一十首

千金療魚臍瘡似新火針瘡四邊赤中央如欲黑色可針刺之若不痛即可畏也方 亦名魚臍下

臘月魚頭灰以鬱髮灰等分以雞稀溏屎和令相得封瘡上頻貼差止此瘡見不足言而能殺人

又方

以寒食餳封之又硬者燒灰塗貼傅之即差

又療魚臍瘡其頭白似腫痛不可忍者方

先以針刺瘡上及四畔作孔擣白芷取汁滴著瘡孔中如無以乾白芷末用傅 一云白苣

又方 本方出赤根下

取鼢鼠壤土以水和如泥塗貼上熱則易之差

又方

馬牙齒擣末以臘月猪脂和塗之拔根出即止亦燒灰用

又方 本方出犯下瘡
刺瘡頭及四畔令汁極出生栗黃傅上以麪圍之勿令黃出自旦至午根必出

又方 同上
以麪圍瘡如前法以針亂刺瘡上及四畔取銅器煎酢令沸寫著麪圍中令容一盞冷即易之不過三度即拔根出

又方 同上
以水四升煮蛇脫皮如雞子大三四沸去滓服之立愈又燒蛇皮灰以雞子清和塗上差並出第二十三卷中

崔氏療魚膾毒瘡腫方
瘡初生之時頭白如黍米許大當中黑如蟻四畔赤至四五日之後疼痛不可忍似潰不潰雖至潰破膿出迴轉還滿疼痛不止者便是其候取獺屎以水和封腫處及瘡上即得膿出止痛消腫慎口味與患丁腫同必至差莫浪雜犯觸千金同

又方
取瞿麥和生油熟擣塗之亦佳並出第五卷中

丹毒方九首
肘後天丹者惡毒之氣五色無常不即療之痛不可堪又待壞則去膿血數升或發於節解多斷人四肢蓋疽之類療之方
煮栗殼有刺者洗之姚同

又療發足踝方
擣蒜如泥以厚塗乾即易之集驗文仲備急同出

第二卷中
小品說丹毒一名天火也肉中忽有赤如丹塗之色大者如手

掌其劇者竟身體亦有痛痒微腫方

赤小豆二升

右一味末下篩以雞子白和如泥塗之乾復塗之逐手消也竟身者倍合之盡復作搦繁千金同

又療丹諸單行方或得一物差

水苔　生蛇銜

葫蕾葉　五葉藤

豆豉水和　大黃水和

梔子水和　黃芩水和

芒消水和

右十三味但得一物擣以貼之即差赤小豆末和雞子白塗之無雞子水和用之千金同

又方

新附淋草斤半　蛇退皮一條　露蜂房三兩

右三味以水一斗煮取四升以帛搦洗之隨手消神妙經用效故附此卷傳之

又方　煮粟取濃汁以洗之泥塗之妙

又方　取曲蟮糞水和如泥塗之

千金論曰丹毒一名天火肉中起痒痛微虛腫如吹隱瞻起甚者竟身痒微腫又白丹肉中起痒痛微虛腫如吹隱瞻起亦有雞冠丹赤起大者如錢小者如麻豆粒如雞冠上澀一名葉萸火丹有水丹由體熱遇水濕搏之結丹晃晃黃赤色如有水在中喜著腹及陰處此雖小疾不治令人至死療之皆用外麻膏方

外麻　白薇　漏蘆　連翹

芒消各二兩　黃芩　蛇銜　枳實三枚各二十

梔子二十枚　葫蕾四兩

右十味擣碎令細細然以水三升漬半日猪脂五升煎之候水氣竭去滓乾器中收之量取傅丹毒　頻塗傅之以差止上件丹及熱瘡腫皆用之効忌如常內宜服漏蘆湯文仲備急無白薇集驗亦然崔氏同

又療丹神驗方

芸薹菜莫擣令熟厚封之隨手即消散餘熱氣未愈三日以來封使醒醒好止乾則封之勿歇以絶本巨以正觀七年三月八日於內江縣飲多至夜睡中覺四體骨肉並疼比至曉頭痛目眩額左角如彈子大腫痛不可得近至午時近右角至夕諸處皆到眼遂閉合不得暫開幾至殞斃其縣令周公以種種方藥治皆不差經七日日自處此方其驗如神故録記之以傳來世云爾

赤丹方五首

病源赤丹者初發胗起大者如連錢小者如麻豆肉上粟如雞冠肌理由風毒之重故使赤也亦名茱萸丹出第三十一卷中

肘後療面目身體卒得赤斑或黑斑如瘡狀或痒搔了腫起不即療之日甚殺人方

羚羊角煎以摩之數百遍若無羊角用牛脂及猪脂有毒藥者皆可用摩務令勻散毒氣神妙

又若已遍身赤者方

生魚合皮鱗燒擣末以雞子白和以遍塗之文仲備急同

又新附方

羚羊角無多少即燒之爲灰令極細以雞子清和塗之極神効無雞子以水和塗之亦妙出第二卷中（一云亦小豆一升羊角燒之三兩爲末雞子白和傳之無羊角單用赤小豆良備急文仲同）

集驗療人面目身體卒亦黑丹起如疥狀不療日劇遍身即殺人方

煎羊脂以摩之青羊脂最良千金文仲肘後刪繁同

又方

以猪槽下土泥塗之千金同又以飼猪杓灸尉之即差

並出第八卷中

白丹方一十二首

病源白丹者初發痒痛微虛腫如吹胗起不痛不赤而白色由風冷故然色白也出第三十一卷中

肘後療白丹方

末豉以酒和塗之擣香薷葉若蓼傅之

又方

屋上塵以苦酒和塗之

又方

燒鹿角作灰以猪膏傅之

又方

蜜和乾薑末傅之

又方

酸摸草五葉草煮飲汁又以滓薄丹以薺亦佳備急

文仲同出第二卷中

集驗云有白丹者肉中起痒痛微虛腫如吹瘺瘺起者療之亦如赤丹法有雞冠者赤色丹起大者如連錢小者如麻麥豆粒也肉上粟粟如雞冠肌理也方說一名爲茱萸火丹療之如天火法有水丹由體熱過水濕搏之結丹晃晃黃赤色如有水在其中喜著腹及陰處療之亦如火丹法其水丹著人足跌及踹脛間者作黃色如火丹狀經久變紫色不療皆成骨瘡也無毒非殺人疾若成骨瘡即難差也經言風邪客於肌中則肌虛真氣發散又被寒氣搏皮膚外發腠理開毫毛淫淫氣妄行之則爲痒也所以有風瘺風瘙疾皆由於此有赤胗者忽起如蚊蚤吮煩痒劇者連連重沓壟腫起搔之逐手起有白胗者亦如此證也療之皆如療丹法也療之方

擣白瓷器屑猪膏和塗之

又方

燒猪矢灰和雞子白塗之肘後千金備急文仲同

崔氏療丹毒或發背及諸腫方

取馬齒草熟擣傅之數數易勿住若得藍淀和之更良

又方

以生羊牛肉貼數數易之良

又方

鼠粘草根勿使見風及犬見洗去土熟擣以傅腫處兼

絞取汁飲之佳

又方

芫蔚草蛇銜草慎火草相和熟擣傅之良數數易之

又方

擣鯽魚傅之數數易之良出第五卷中 本方云起鯽魚傅之

備急療白丹方

苧根三斤小豆四升水二斗煮以俗日三四遍肘後文

仲同出第四卷中

丹肜方四首

病源丹肜者肉色不變又不熱但起癮瘕相連而微痒故謂之

丹肜出第三十一卷中

千金翼療丹癮瘕方

酪和鹽熱煮以摩之手下消也

又方

白苣根葉煮汁洗之効

又方

擣慎火葉封之神良

又方

以一條艾蒿燭竿以兩手極意尋之著壁伸十指當

中指頭以大艾炷灸燭竿上令燭竿斷即止灸十十

差於後重發更依此灸永差

赤胗白胗方一十一首

千金云凡赤胗熱時發冷即止白胗天陰冷即發方

白胗以水煑白礬汁拭之又煑葫藋著少酒以浴又以酒煑石南拭之又以水煑雞屎汁拭之又枳實汁拭之所療一如療丹法集驗同

又方

末白朮酒服方寸匕日三盡五斤忌桃李蒜青魚鮓雀肉

又方

淋石灰汁漬洗之

又方

煎白芷根葉作湯洗之

又方

芥子末以酢漿水服方寸匕日三服差

又療身體赤癮瘮而痒搔之隨手腫方

莽草二分　當歸　芎藭　躑躅花

大戟　細辛　芍藥　芫花

附子炮　椒各四分　猪脂二升半

右十一味切以猪膏合煎之候附子色黃膏成濾去滓收貯以傅病日三以差爲度

又方

礬石二兩酒三升漬令煬拭上立差

延年療赤白二胗丸方

白朮一斤　蔓荊子四分　防風四分　附子三分炮

桂心二分

右五味擣篩蜜和爲丸如梧子大酒服十丸日二服稍加至十五丸若能作散服一錢匕禁食桃李雀肉青魚鮓猪肉冷水生葱此療風瘮正方凡風皆由舊來有風氣所以方中不得不用桂心附子白朮既用一斤附子只有二分復有防風其防風即能斷附子毒所以一物毒亦無所至伏聽進止

又其赤胗心家稍虛熱氣相搏其色赤宜作芒消湯拭之方

芒消 三兩

右一味用湯一升內芒消令消散以帛子沽取拭胗即漸除湯盡更合以前二件赤白胗方許崇處並出第十三卷中

古今錄驗云赤胗者由冷濕折於肌中甚即爲熱熱成赤胗也得天熱則劇取冷則減療之方

取生蛇銜草擣極爛以塗之最驗集驗小品同

又白胗者由風氣折於肌中之熱熱與風相搏遂爲白胗也得天陰雨冷則劇出風中亦劇得晴暖則減著衣身暖亦差療之方

水煮枳實拭之佳集驗同又擣末熬之青布裹熨之出第三十卷中

肺風冷熱胗方二首

延年論曰凡風胗有二先受風寒氣其胗色白厚搔之即破應手下有道住此是肺家風冷氣宜外洗拭即定方

吳茱萸一兩清酒一升煮取五合以軟帛取汁拭胗處不過三兩度即定如胗處多用盡更合白胗即是肺藏受寒冷氣所發也

又療肺風熱皮膚生風結狀如胗或生風搔如水疥粟粒戢戢然方

天門冬 八分去心 枳實 十二分炙 一六八分 白朮

人參 各六分 獨活 苦參 各五分有冷不用

右六味擣篩蜜和爲丸梧子大食後以飲下七丸日再服加至十丸忌鯉魚桃李蒜雀肉青魚鮓出第十三卷中

雜丹胗毒腫及諸色雜瘡方五首

刪繁療丹走皮中淫淫名火丹方

取蠐螬末水和傅之出第九卷中

千金療赤流腫方

榆根白皮擣末以雞子白和塗之出第二十三卷中

近効梔子湯主表裏俱熱三焦不實身體生瘡或發癰瘭大小便不利方

芒消四分　大黃四分　梔子　甘草炙

黃芩　知母各六分

右六味切以水二升煮取九合去滓分温服忌如常法此方甚佳一方芒消三兩大黃四兩梔子二十七枚黃芩知母各三兩甘草二兩右以水五升煮減半下大黃煮取一升八合去滓內芒消分三服

又療諸色瘡腫神驗方考功韋郎中處

胡粉熬令赤　赤小豆熬　糯米　吳茱萸

黃連各一小兩　水銀一分

右六味擣篩以生麻油和如稀麪糊然後取水銀於手掌中以唾指研熟訖入藥中令勻先椒湯洗瘡乾拭以藥塗之日再以差爲度療孩子瘡佳一云用泊清洗瘡

又牛蒡粥療瘡腫方

取牛蒡根二莖淨洗煮令爛於盆中研令細去筋脈汁中即下米煮粥鹹淡任性服一椀甚良無忌

瘑瘡方一十二首

病源瘑瘡者由膚腠虛風濕之氣折於血氣結聚所生多著手足間遞相對如新生菜萸子痛痒抓搔成瘡黃汁出侵淫生長深師療瘑瘡方

荊木燒取汁塗之差救急同

又方　炙瘑上周匝最良並出第二十九卷中

集驗療瘑瘡方

苦酒一升温令沸以生韭一把內中以薄瘡上即差

范汪同

又方

雄黃一兩　黃芩二兩作屑　松脂二兩　髮灰如彈丸大

右四味以白膏與松脂合擣以傅瘡上范汪文仲備急用黃連餘同

又方

亂髮頭垢分等螺殼二十枚燒以臘月猪脂和如溜泥以傅之范汪同

又方

羊躑躅花三升以水漬之半月去滓以汁洗瘡一方炙鮓以傅瘡上蟲當出也范汪同

又方

桃花鹽等分合熟擣以酢和傅之范汪同

又方

皂莢十枚苦酒四升煮之去滓煎如飴以傅瘡上范汪同

又方

新瓦一口安雞屎黙酒下著火煎之成膏塗之

又方

穀木白汁一合　苦酒二合　小蒜半合　釜月下土一合

右四味和如泥以上塗密裹之乾復塗之並出第八卷中范汪同

刪繁療瘑瘡螺殼膏方

螺殼二七枚爛者　亂髮燒灰　頭垢　龍膽末

右四味各等分合研如粉以三年油淀和傅之加膩粉妙

又療瘑瘡多汁方

水銀八分以唾手掌中研令入藥用　黃連八分　胡粉八分熬令黃

右三味黃連爲末和以粉傅瘡上並出第二十九卷中

瘑瘡久不差方五首

病源瘑瘡積久不差者由膚腠虛則風濕之氣停滯蟲在肌肉之間則生長常痒痛故經久不差出第三十五卷中

廣濟療瘑瘡久不差方

豆豉熬令極乾爲末先以泔清洗瘡拭乾以生麻油和之塗傅上差以油單片裹之三日開未差更塗差止

又療諸瘑瘡經年衣手拂疽痒引日生不差瘡久則有瘟蟲藜蘆膏方

藜蘆六分　黃連八分　礬石熬汁盡　松脂

雄黃研各八分　苦參六分

右六味擣以厚絹下之用猪脂二升煎之候膏成去滓入雄黃礬石末攪令和調待凝以傅之諸瘡經年或搔之汁出不生痂百藥療不差悉主之瘑疥痔頭瘡亦効熱瘡者起瘡便生白膿是也黃爛瘡者起瘡淺但出黃汁若肥瘡是也侵淫瘡者淺瘡黃汁出兼搔之漫延長不止是也瘑瘡者喜著手足相對痛痒坼裂春夏隨差集驗同

又方

剉羊桃枝葉

右一味水煑以洗之三四度

劉涓子療久瘑疥癬諸惡瘡毒五黃膏方

雄黃二兩研　亂髮如雞子大燒　黃連一兩　黃蘗二兩

黃芩二兩　青木香二兩　雞舌香一兩　白芷二兩

狼跋子四十枚　雌黃二兩研

右十味㕮咀以苦酒半升漬諸藥一宿以臘月猪膏三升煎取髮三四沸內諸藥又三沸止絞去滓膏成傅瘡日五過出

第五卷中

崔氏療瘡積年不差瘡汁浸四畔好肉復變成瘡瘡色赤黑痒不可耐搔之血汁出者方

黃連　黃蘗　鼓心　各三分擣爲末一方加蔓菁子亦有加杏人者與黃連等分擣篩之
胡粉　水銀　油脂　以上三物和之如泥

右六物若慮水銀不散可內掌中細細和唾研之自當散訖然後攪胡粉等以塗瘡上仍取黃連末粉之此瘡多有黃汁著藥候汁徹即易之以差爲度出第五卷中

癬瘡方一十一首

病源癬病之狀皮肉癮胗如錢文漸漸增長或圓或斜痒痛有匡郭裏生蟲搔之有汁此由風濕邪氣客於腠理復值寒濕與血氣相搏則血氣否澁發此疾按九蟲論云蝡蟲在人腸內變化多端發動亦能爲癬而癬內實有蟲也養生方云夏勿露面卧露下墮面皮厚及喜成癬出第三十五卷中

肘後療癬瘡方

獨活根去土乃擣之一把許附子二枚炮擣以好酒和塗之三日乃發欲傅藥先以皂莢湯洗拭令乾然後傅藥便愈出上卷中

深師療癬祕方

雄黃　一兩研　硫黃　一兩研　羊蹄根　一兩　白糖　一兩
荷葉　一兩

右五味別後三種擣如泥合五種更擣和調以傅之若強以少蜜解之令濡不過三差

又療癬神驗方

用雄黃研以淳苦酒先和以新布拭癬上令傷以藥塗之神效不傳

又方

昌蒲細切取五升以水五斗煮取二斗以釀二斗米
如酒法熟極飲令得極醉即愈未差更作無有不愈
一云長服昌蒲末酒調并作丸佳

又方

取乾蟾蜍燒灰末以猪脂和塗之良出第二十卷中

千金翼療癬祕方

擣羊蹄根分著瓷中以白蜜和之刮瘡四邊令傷先
以蜜和者傅之如炊一石米久拭去更以三年大醋
和之以傅癬上燥便差若刮瘡處不傷即不差深師
同出第二十三卷中

救急療癬方

先以針鐮癬上即擣瓜蒂末傅上仍先以泔洗之

又方

烊松脂擣熏黃末和更煎仍以泔清洗癬乃熱傅之
一兩度即差並出第五卷中

必効療癬方

淳甲煎塗之愈好口脂亦得

又方

附子一枚炮　大皂莢一挺炙　九月九日萸菜四合

右三味爲散措癬上令汁出傅之乾癬苦酒和塗之深師
古今録驗同並出第四卷中

古今録驗療癬方

作麻浮傅癬上裹之差麻浮不差以鹽及鼓和擣
塗之即差止

乾濕癬方一十五首

病源乾癬但有匡郭皮枯索痒搔之白屑出是也皆是風濕邪

氣客於腠理復值寒濕與血氣相搏所生若其風毒氣多濕氣少故風沈入深故無汁爲乾癬其中生蟲又濕癬者亦有匡郭如蟲行侵淫赤濕痒搔之多汁成瘡是其風毒氣淺濕多風少故爲濕癬也其中亦有蟲出第三十五卷中肘後療燥癬方

水銀和胡粉研令調以塗之范汪同

又方 以雄雞冠血塗之范汪同

又方

胡粉熬令黃赤色苦酒和塗之乾即易差止

又方 以穀汁塗之

又方 擣桃白皮苦酒和傅之佳千金同

又療濕癬方

刮瘡令坼火炙指摩之以蛇床子末和猪脂傅之差止

深師療乾濕癬神方

取狼毒末以苦酒研之如墨法先洗刮令傷以傅之差不用大塗壞人肉范汪同

又烏梅煎治燥濕癬方

烏梅 十四枚 大蒜 十四枚 屋塵 三合 鹽 三合

大麻子 四合

右五味相和熟擣以醯苦酒一升半拌和以傅之日三過差

又香澼療燥濕癬及瘕疥百瘡方

柏節 杉節 沈香節 松節 各一斤

右四味悉碎一如指大以布囊盛之音令囊注麻腰中半食頃出漉先取一枚白坩穿去底令孔如雞鴨大以松葉一小把藉孔上以坩安著白醭以鹽以黃土泥堰坩合際令厚數分畢以藥內坩中以生炭著藥上使然其澼當流入堰中

須然盡乃開出取堰中汁以薄瘡上日再用之療白禿疽疥
惡瘡神効出第二十九卷中
崔氏療乾濕癬方
取楮葉面著癬用匙背打葉葉碎即換可三四度換
即差亦可只用一葉唯熟打使極碎即裹之勿令碎葉
落即差
又療乾癬積年痂厚搔之黃水出每逢陰雨即痒方
取巴豆肥者一枚炭火上燒之令脂出即於斧上以指
研之如杏藝法以塗癬上薄傅之不過一兩度便愈
又療乾癬諸治不差者方
但看癬頭有瘭瘡子處即以小艾炷灸之差出第五卷中
古今録驗療濕癬方
石硫黃研大醋三年者和數數傅瘡上

又方
蛇床子一兩 黃蘗一兩 黃連一兩 胡粉一兩研
右四味擣篩爲散內水銀一棗大和猪膏研入相和以塗瘡
劉公患脚膝已不可著之旬日間差云是驗方
又方
取肥猪肉薄割之於鏃上若熨底炙之令熱使人體
堪之以傅瘡上日三四度出第四十卷中
疥癬惡瘡方五首
廣濟療疥癬惡瘡方
石硫黃六兩白礬十二兩熬並於瓷器中研以烏麻
油和稠調如煎餅麥更熟研傅之熱炙疥癬上摩一
二百下乾即移摩之取差出第五卷中
劉涓子療疥癬惡瘡膏方

丹砂研　雄黃研　亂髮　白蜜
松脂別入名一兩　藺茹三兩　巴豆十四枚去皮　猪膏二升
右八味先煎猪膏亂髮消盡內松脂蜜三上三下絞去滓末
藺茹石藥內膏中更一沸以攪令極調以傅瘡上日三差止
神効出第五卷中

救急療癬瘡方

白礬石熬　多年韭根　雄黃研　藜蘆
瓜蔕　胡粉各一分　水銀三分
右七味以柳木杵研水銀使盡用猪脂一升煑藜蘆韭根瓜
蔕三沸去滓入石藥等攪令相得以傅瘡上甚妙

近効療熱瘡疥癬痒痛不可忍者方

消石止一物先用泔清洗瘡去痂拭乾看瘡大小研
消石末和生麻油如麪糊以塗瘡上三兩度差

又方

水銀蕪荑酥和塗之　薑黃塗之　牛李子塗之
醋煎艾塗之　羊蹄根和乳汁塗之出第三卷中
疥風痒方七首

肘後療疥方

石灰二升以湯五升浸取汁先用白湯洗瘡拭乾乃以
此汁洗之有効出第六卷中

深師療疥大黃膏方

黃連十四銖　藜蘆十二銖　大黃一兩　乾薑十四銖
藺茹十銖　莽草十二銖　羊躑躅十銖
右七味擣篩以成煎猪脂二斤微火向東煎之三上三下膏成
去痂汁盡付之神効合時勿令婦人雞犬見之出第二十九卷中

集驗療疥方

擣羊蹄根和猪脂塗上或著少鹽佳范汪同

又療疥及風瘙瘡苦痒方

丹參四兩　苦參四兩　蛇床子一升

右三味切以水六升煎之以洗疥瘡以粉粉身日再爲之即差

備急葛氏療疥瘡方

取楝根削去上皮切皂莢去皮子分等熟擣下篩脂膏和搔疥去痂以塗之護風勿使女人小兒雞犬見之范汪同

又療方

石硫黃無多少研粉以麻油或以苦酒和塗摩之以酒漬苦參飲之並出第五卷中

薰疥法

取艾如雞子大先以布裹亂髮於紙上置艾熏黃末朱砂末杏人末水銀各如杏人許水銀於掌中以唾研塗紙上以卷藥末炙乾燒以熏之一云筒瓦一口用安灰蓋上以繩束之用熏疥於脚頭被內置之少時火盡上隔日一熏不過再即差無所慎

外臺秘要卷第三十

右從事郎充兩浙東路提舉茶塩司幹辦公事趙子孟校勘

外臺祕要方

三十一

採藥時節所出土地
諸家丸散酒煎
解諸毒等

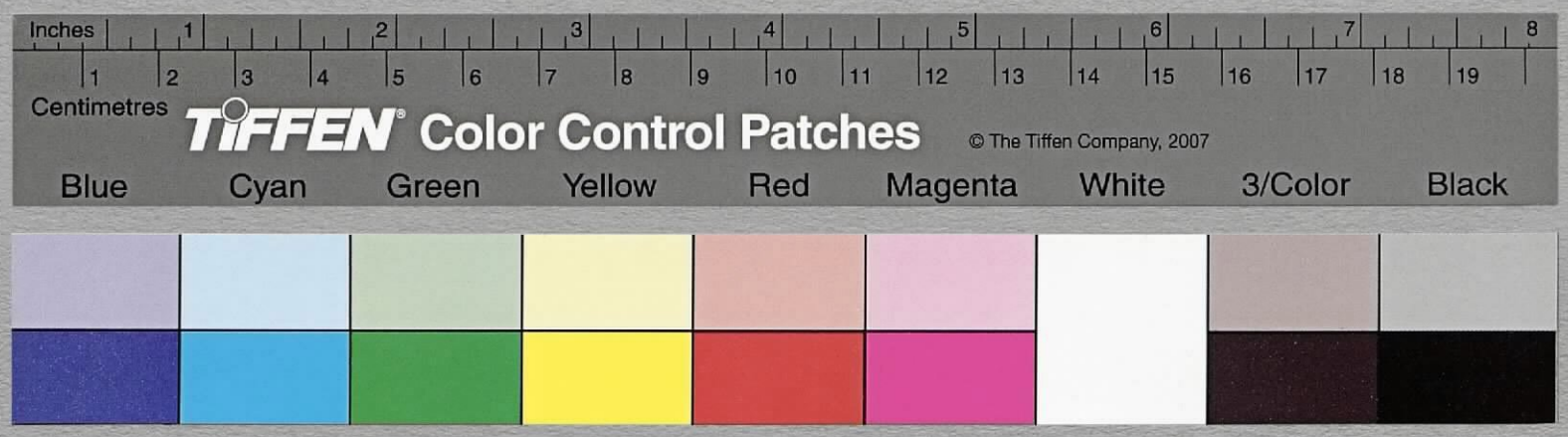

外臺秘要方卷第三十一採藥時節所出土地諸家丸散酒煎解諸毒等二十三門

朝散大夫守光祿卿直祕閣判登聞檢院上護軍巨林億等上進

採藥時節一首

藥所出州土一首

用藥分兩煮煑湯生熟法則一十六首

古今諸家丸方一十七首

吃力伽丸方一首

耆婆萬病丸方一首

太麝香丸方一首

小麝香丸方一首

温白丸方一首

張仲景備急丸方一首

理中丸方一首

駐車丸方一首
牛黃五香丸方一首
玉壺丸方一首
青木香丸方一首
李子昭七宣五補丸方二首
犀角丸方一首
黃連丸方一首
麻人丸方一首
三黃丸方一首
古今諸家散方六首
小金平散方一首
五香散方一首
備急散方一首
紫雪散方一首
仙人絳雪方一首
腎瀝煮散方一首
古今諸家膏方四首
神明白膏方一首
陳元膏方一首
烏膏方一首
薑子膏方一首
古今諸家煎方六首
阿魏煎方一首
鹿角膠煎方一首
蒜煎方一首
地黃煎方一首

單地黃煎方一首
近効地黃煎方一首
古今諸家酒方一十一首
天門冬酒方一首
大金牙酒方一首
鍾乳酒方一首
五精酒方一首
朮酒方一首
枸杞酒方一首
菟耳酒方一首
烏麻酒方一首
枸杞酒方一首
地黃酒方一首

五加酒方一首
代茶飲方一首
解飲食相害成病百件
食魚中毒及食鱠不消方五首
食椒菜瓠中毒方四首
解一切食中毒方三首
酒醉過度恐腸爛及喉舌生瘡方三首
飲酒連日醉不醒方九首
飲酒令難醉方一首
飲酒積熱方二首
斷酒方一十五首
服藥過劑及中毒方一十一首
解諸藥草毒方二十九首

解諸蛇蟲毒方六首

辨五大毒方一首

解金鐵等毒方八首

惡毒障氣毒風腫毒方四首

採藥時節一首

千金翼論曰夫藥採取不以時節不知陰乾暴乾雖有藥名終無藥實故不依時採取與朽木不殊徒費人功卒無裨益其法雖具大經學者尋覽造次難得所以甄別即目可知耳

萎蕤（立春後採陰乾） 藁本（暴乾三十日） 通草（取枝陰乾） 烏喙（陰乾）

烏頭（陰乾） 絡石（陰乾以上並正月採） 茯苓（陰乾） 茯神（陰）

桂心（陰） 白朮（暴） 乾地黃（陰） 天門冬（暴）

麥門冬（陰） 署預（暴） 甘草（暴） 人參（暴勿見風）

石龍芮（採皮陰） 藁本（暴） 龍膽（陰） 杜仲（陰）

牛膝（陰） 細辛（陰） 獨活（暴） 升麻（暴）

柴胡（暴） 榆皮（暴） 藍葉（暴） 當歸（陰）

防風 芍藥 桔梗 秦艽

前胡 知母 栝樓根 沙參

狗脊 茜根 王不留行 萆薢

菝葜 白芷 杜若 百合

白斂 地榆（以上暴乾） 大黃（火乾） 虎掌

黃連 秦皮 猪苓 石韋

紫菀 紫葛 狼毒 鬼臼

天雄 防巳 烏喙 烏頭

甘遂 牡丹 巴戟天 石南葉

貫衆 羊桃 黃精 黃耆（以上並陰乾二月採）

黃芩（陰三日採） 大青（陰） 天門冬（暴） 水萍（暴）

原朴 陰　青葙葉 陰　玄參 陰　白薇 三日採陰
艾葉 三日採暴　芫花 三日採陰　商陸　白朮 暴
麥門冬 陰　紫菀 陰　躑躅 陰　射干 三日採陰
茵芋 三日採陰　黃環 陰　澤蘭 三日採陰　蕪荑 陰
杜蘅 暴　藍葉　王瓜 陰　寄生 三日採陰
防葵 三日採暴　紫草 陰　芎藭 暴　苦參 暴
茜根 暴　紫參 火炙　澤漆 陰三日採　藜蘆 陰以上並三月採
赤箭　菥蓂子　蒲黃　玄參
蘼蕪 以上暴　遠志 陰　景天 陰　人參 暴
芎藭　大青 陰　白頭翁　白鮮
石南葉　鼠尾草 以上並四月採陰乾　昌蒲 陰
卷柏 陰　白鮮 陰　澤瀉 陰　車前 五日採陰
石龍芮子　蜀漆 陰　肉蓯蓉 陰　菥蓂子 暴

覆盆子　乾漆 夏至後採　半夏 暴　五加 採莖陰
杜仲　茵蔯 陰　莽草 陰　蕤核
葛根 暴　丹參 暴　蛇床子 陰　葶藶子 立夏後採陰
茺蔚子　青葙子　莨菪子　蘼蕪 暴
松蘿 陰　旋復花 暴　萹蓄 陰　藺茹 陰
青蘘巨勝苗也 以上五月採
松脂　青葙子　茅根　杜仲
蕘花 以上六月採陰　石斛 陰　五加皮 採莖陰　卷柏 陰
海藻 七日採暴　腐婢 陰　澤漆 陰　天門冬 暴
鼠尾花 以上並七日採陰
瓜蔕 七日採　槐子 七日採　麻黃 立秋採陰　石龍芻 暴
景天 陰　飛廉 陰　薇銜 陰　菌桂 陰立秋採
水蘇　瞿麥 立秋取實陰　桃人 陰　續斷 陰

蒺藜子 暴 以上並七月採
白瓜子 飛廉 陰
大黃 火乾 桔梗 暴 楮實 暴
秦皮 陰 桂 陰
百合 暴 牡丹 陰
葶藶 暴 菝葜 暴
苦參 暴 石龍芮 陰
前胡 暴 知母 暴
猪苓 陰 茯神 陰
虎掌 陰 薏苡人 陰
杜若 暴 當歸 陰
升麻 暴 獨活 暴
石斛 陰 人參 暴
天門冬 陰 麥門冬 陰
著實 暴 柴胡 暴
細辛 陰 牛膝 陰
署預 暴 甘草 暴
女青 陰 地榆 暴
大棗 暴 楮實 暴
營實 陰 鬼臼 陰
防巳 陰 狼毒 陰
白芷 暴 連翹 陰
狗脊 暴 白斂 暴
栝樓根 暴 巴豆
蛇含 陰 茯苓 陰

敗醬 暴 恒山 陰 半夏 暴 雷丸 暴
牡荊 陰 漏蘆 陰 酸棗 陰 白术 暴
秦艽 暴 龍膽 陰 巴戟天 陰 菝葜子 暴
黃連 沙參 暴 王不留行 暴 續斷 陰
貫衆 陰 乾地黃 陰 地膚子 陰 五味子 陰
蜀椒 陰 菴蕳 陰 鬼箭 陰 附子 上旬採
秦椒 澤瀉 陰 牙子 暴 黃耆 陰
芍藥 暴 石南實 陰以上八月採 松實 陰 菊花 陰
薯蕷 暴 乾薑 枳實 陰 白术 暴
楮實 暴 厚朴 陰 杜仲 皂莢 陰
山茱萸 陰 九日採陰 吳茱萸 栀子 暴 辛夷 暴
牡荊 陰 秦椒 菟絲子 暴 營實 陰以上並九月採
麥門冬 陰 牛膝 陰 地膚子 陰 枳實 陰

防風 暴　決明子　皂莢 陰　桂 陰
菴蕳子 陰　山茱萸 陰　五加根 陰　厚朴 陰
雲實 暴　貝母 暴以上並十月採
菊子 陰　莧實 陰　欵冬花 陰　龍膽 陰以上並十一月採
冬葵子　昌蒲　龍膽　忍冬
木蘭　大戟 以上並十二月採陰　枸杞子 冬採根春夏採葉秋採莖實陰
桑根白皮 採無時　柏葉 四時各依方面採之神陰　葫藋 春夏採葉秋冬採根莖

論曰凡藥皆須採之有時日陰乾暴乾則有氣力若不依時採之則與凡草不別徒葉功用終無益也學者當要及時採掇以供所用耳

藥所出州土一首

千金翼論曰按本草所出郡縣皆是古名今之學者卒尋而難曉自聖唐開闢四海無外州縣名目事事惟新所以須甄明即因土地名號後之學者容易即知其出藥土地凡一百三十三州合五百一十九種其餘州土皆有不堪進御故不繁録耳

關内道

雍州 柏子人 茯苓

華州 覆盆子 茯神　杜蘅 柏白皮　茵芋 天門冬　木防己 麥門冬　黃精 王不留行　白朮 署藥　茯苓 牛膝
細辛 狼牙　鼈甲 水蛭　丹參 松花　鬼臼 鼈頭　白芷 小草　欵冬花 桑螵蛸　白斂 松子
松蘿 玄參　兔肝 沙參　遠志 續斷　澤瀉 山茱萸　五味子 萆薢　茯葵 白薇　桔梗 通草
石南 龜頭　石韋

同州 蠮蟲 麻黃根　斑猫 蕪荑　麻黃 蒲黃　寒水石 麻黃子

岐州 樗雞 及已　麞骨 藜蘆　麞髓 秦艽　鬼督郵 甘草

寧州 芫青 荊子　菴蕳子 蚩蟲　萹蓄 菴蕳花

鄜州 芍藥 黃芩　蕳茹 秦艽

原州 獸狼牙 黃耆　楓柳皮 白藥　蓯蓉

河東道

蒲州 龍骨 紫參 五味子
石膽 龍角 龍齒
蒲黃 絳州 防風

隰州 當歸 大黃

汾州 石龍芮 石膏

潞州 赤石脂 不灰木
人參 白石脂

澤州 禹餘粮 人參
防風 白石英

晉州 白堊 紫參

代州 柏子人

井州 白薇 鬼督郵 白龍骨
礬石 礬石 甘草

慈州 白石脂

蔚州 松子

河北道

懷州 牛膝

相州 知母 礜石

箕州 人參

滄州 藿菌

幽州 人參 蛇蜕 知母

檀州 人參

營州 野猪黃

平州 野猪黃

山南西道

延州 蕪荑

涇州 澤瀉 防風
秦艽 黃芩

靈州 代赭 野猪黃
薤蓉 狐脂

鹽州 青鹽

河南道

洛州 黃魚膽 秦椒
黃石脂

鄭州 秦椒

汝州 鹿角 鹿茸

虢州 茯苓 茯神 桔梗
細辛 白石英 梧樓

豫州 吳茱萸 鹿茸

萊州 牡蠣 蕳茹 七孔決明
文蛤 烏賊魚 牛黃

兗州 防風 仙靈脾 羊石
紫石英 雲母 桃花石

泗州 麋脂 麋角

淄州 防風

穀州 半夏 桔梗

陝州 梧樓 柏子人

許州 鹿茸
桑上寄生

齊州 阿膠 榮婆藥
防風

密州 海藻 馬刀
海蛤 海蛤 牛黃

徐州 桑上寄生

沂州 紫石英

梁州 小蘗 野猪黃 芷消 蘇子 理石 狟脂 皂莢 防已 洋州 野猪黃 狟脂

鳳州 鹿茸 始州 重臺 巴戟天

通州 藥子 渠州 賣子木

商州 香零皮 卒夷 厚朴 恒山 楓香脂 獺肝 楓香木 杜仲 能膽 莽草 龍膽 熊脂 昌蒲 枳實 秦椒 芍藥

金州 獺肝 獺肉 枳茹 枳實 莽草 枳刺 蜀漆 恒山

山南東道

鄧州 射干 蜈蚣 甘菊花 梔子花 蜥蜴 牡荊子 襄州 石龍芮 茗草 藍實 雷丸 蜀水花 陵鯉甲

烏梅 梔子花 牽牛子 乾藍 橙葉 孔公孽 蜥蜴 敗醬 蜈蚣 貝母 鸕鷀頭

均州 萎蕤 荊州 橘皮

夔州 橘皮 硤州 杜仲

房州 野猪黃 狟脂 唐州 鹿茸

淮南道

楊州 白芷 蛇床子 鹿脂 鹿角 壽州 光州 蘄州 黃州 舒州 並出生石斛 申州 白皮

江南東道

潤州 躑躅 鬼臼 貝母 半夏 卷柏 越州 榧子 劉寄奴

婺州 睦州 歙州 建州 並出黃連 泉州 乾薑

江南西道

宣州 半夏 黃連 饒州 黃連

吉州 陟釐 江州 生石斛

岳州 杉木 楠木 蟬蛻 鼈甲 潭州 生石斛

朗州 牛黃 永州 石鷰

郴州 釣樟根 辰州 丹砂

隴右道

秦州 防葵 獸狼牙 芎藭 狼毒 鹿茸 鹿角 蘼蕪 成州 防葵 狼牙

蘭州 蓯蓉 鹿角膠 武州 石膽 雌黃 雄黃

廓州 大黃 宕州 藁本 當歸 獨活

河西道

涼州 大黃 鹿茸 白附子

甘州 椒根

肅州 肉蓯蓉 百脉根

伊州 伏翼 葵子

瓜州 甘草

西州 蒲暴

沙州 石膏

劒南道

益州 苧根 梅煎 枇杷葉 蜀漆 黃環 薏苡人 鬱金 百部根 百兩金 恒山 薑黃 乾薑 木蘭 慎火草 沙糖

眉州 巴豆

綿州 天雄 側子 烏頭 巴戟天 附子 甘皮 烏冢

資州 折傷木

嘉州 巴豆 紫葛

邛州 賣子木

瀘州 蒟醬

茂州 升麻 馬牙消 羌活 朴消 金牙 大黃 馬齒礬 雄黃 芒消 礬石

嶲州 高良薑

松州 當州 並出當歸

扶州 芎藭

龍州 側子 烏頭 巴戟天 烏喙 天雄 附子

柘州 黃連

嶺南道

廣州 石斛 決明子 白藤花 甘椒根 丁根

韶州 石斛 鍾乳 牡桂

賀州 梧州 象州 並出蚺蛇膽

春州 封州 瀧州 並出石斛

恩州 蚺蛇膽

桂州 滑石 蚺蛇膽

柳州 桂心 釣樟根

融州 桂心

潘州 蚺蛇膽

交州 檳榔 龍眼 三百兩銀 木藍子

峯州 豆蔻

馬牙石一名長石一名太乳一名牛腦石出在齊州歷城縣

空青出蔚州蘭州宣州梓州宣州者佳蔚州者無空塊大色深

曾青鄂州蔚州者佳餘州者惡

白青簡州梓州者並佳

石膽蒲州虞鄉東亭谷及薛集窟塊子雞子大者佳

乳出連廣澧朗柳等州令陝州青溪房三洞出者亞於始興者自餘不可用也

芒消同名爲消石嶺南始安出者佳萊州齊州者惡

赤石脂虢州盧氏縣澤州陵川縣慈州呂鄉縣並有凡石中有石骨如玉

堅潤服之勝乳

桃花石舊出申州鍾山縣似赤石脂但不著舌

石腦一名飴餅出徐州宋里山入土　陽起石齊州歷城縣西北五六里齊山西一丈餘得之大如雞子觸著即破　北六七里盧山出之白者佳黑者不堪凝水石出同州韓城縣色青黃理如雲母者佳澄城斜理文逆白者少　青琅玕出儀州西烏白蠻磐石漢川武當西遠坂名磐石谷　蒼石梁州均州即是其眞者梁州馬道戍澗中有　房州金州並出土陰蘚色白如脂出胃州鄜縣三交驛西北坡平地土窟中乳是也有六十餘坎人去服之同　鍾乳不發熱代赭令靈州鳴沙縣者大勝齊代所出者　戎鹽沙州名鴈禿登瞼廊州名爲土陰鹽生河岸上坂之陰燒之不鳴　薑石齊州歷城東者良

論曰既知無物非藥及所出土地復採得時須在貯積以供時用不得虛棄光陰臨時忽遽失其機要使風燭不救實可悲哉博學者深可思之用爲備耳

用藥分兩煮湯生熟法則二十六首

千金或曰古人用藥至少分兩亦輕差病極多觀君處方非不煩重分兩亦多而差病不及古人者何也荅曰古者日月長遠藥在土中自養經久氣味眞實百姓少欲稟氣中和感病輕微易爲醫療今時日月短促藥力輕虛人多巧詐感病厚重難以爲醫故病輕藥味須少痾重用藥即多此則醫之一隅何足恠也又古之醫者自解採取陰乾暴乾皆悉如法用藥必依土地所以療十得九今之醫者但知診脉處方不知採藥時節至於出處土地新陳虛實一皆不悉所以療十不能得愈五六者寔由於此處方者常須加意重複用藥藥乃有力若學古人徒自誤耳將來學者須詳熟之

凡紫石英白石英朱砂雄黃硫黃等皆須光明映澈色理鮮淨者爲佳不然令人身體乾躁發熱口乾而死

凡草木藥皆須土地堅實氣味濃烈不爾療病不愈

凡狼毒枳實橘皮半夏麻黃吳茱萸皆欲得陳久者良其餘唯須精新也

問曰凡和合湯藥治諸草石蟲獸用水升數消殺之法則云何

荅曰凡草有根莖枝葉皮骨花實諸蟲有毛翅皮甲頭足尾骨之屬有須燒鍊炮炙生熟有定一如後法順方者福逆之者殃或須皮去肉或去皮須肉或須根莖或須花實依方鍊治極令淨潔然後外合秤兩勿令參差藥有相生相殺氣力有彊有弱君臣相理佐使相持若不廣通諸經即不知有好有惡或醫自以意加減不依方分使諸藥草石彊弱相欺入人腹中不能治病更加鬬爭草石相反使人迷亂力甚刀劒若調和得所雖未能治病猶得利安五藏於病無所增劇例曰諸經方用藥所有熬鍊節度皆脚下注之今方不然此篇具條之更不煩別注也

凡藥治擇熬炮訖然後秤之以充用不得生秤

凡石藥及玉皆碎如米豆以綿裹內湯酒中煮之

凡鍾乳及諸石以玉鎚著水研之三日三夜漂練務令極細乾研即七日七夜

凡銀屑以水銀和成泥

凡礬石以黃土泥團之火燒半日乃熟可用仍不得過之

凡朴消礬石燒令汁盡乃入丸散並消朴消皆絞湯訖乃內汁中更上火兩三沸令烊盡乃服

凡湯中用丹砂雄黃細熟研如粉臨服乃投湯中攪令調和服之

凡湯中用宇物皆擘破乾棗梔子之類是也用細核物亦打破

凡諸果子人皆去尖皮及兩人者湯柔撻去皮仍切之用梔子者去皮用蒲黃者湯成下

凡生麥門冬生薑入湯皆切三擣三絞取汁湯成去滓下之煮五六沸依如外數不可共藥煮一法薄切用之

凡麥門冬皆微潤抽去心
凡麻黃去節別煮兩三沸掠去沫更益水如本數乃內諸藥煮
之不爾令人煩寸斬之小草細辛白前三分斬
之膏中細切用之
凡牛膝石斛等入湯酒拍碎用之石斛入丸散者先以碪搥極打
令碎乃入曰不爾擣不熟
凡用桂厚朴杜仲秦皮木蘭皮巵皆削去上虛軟甲錯取裏肴
味者秤之茯苓猪苓削去黑皮秤牡丹天門冬巴戟天遠志治
菖等皆搥破去心紫菀洗去土戟乾乃秤之薤白葱白除青令
盡莽草石南茵芋澤蘭剔取葉及嫩莖去大枝鬼臼黃連皆
除根毛石韋辛夷拭去毛又去心蜀椒去目及閉口者用大棗
烏梅皆去核用鬼箭削取羽皮
凡茯苓芍藥補藥須白者瀉藥唯赤者

凡菟絲子湯洗汰去土乾漉煖酒漬經一宿漉出暴微白擣之
不盡者更以酒漬之三五日乃出暴微乾擣之須臾悉盡極易碎
凡甘草厚朴枳實石南茵芋澤蘭藺取葉去大枝鬼臼黃連皆
穰藜蘆去頭皂莢去皮子
凡椒雲實微熬令汗出即有勢力凡湯丸散用天雄附子烏頭
烏喙側子皆煻灰炮令微坼削去黑皮乃秤之唯薑附湯及膏
酒中即生用亦削去皮乃秤之直理破作七八片半夏熱湯浸
洗去上滑一云十洗四破乃秤之以入湯若膏酒丸散皆煻灰炮之用
凡巴豆去心皮膜熬令紫色杏人桃人葶藶胡麻諸有膏脂藥皆
熬黃別擣令如膏脂攪視之泯泯爾乃以向成散稍稍下臼中合研
擣令消散乃復都以輕絹篩之須盡又內臼中依法研治數百杵
也湯膏中亦有熬者雖有生用者並擣破
凡麥蘗麴末大豆黃卷澤蘭蕪荑皆微炒乾漆熬令煙斷烏梅入

丸散熬之用熟艾者先炒
篩者內散中和之
凡用諸毛羽齒牙蹄甲龜鼈鮫鯉等甲皮肉骨角筋鹿茸等皆
炙之蛇蛻皮微炙
凡用斑猫諸蟲皆去足翅微熬用桑螵蛸中破炙之牡蠣熬令黃
色殭蠶蜂房微熬之
凡湯中用麝香犀角鹿角羚羊角牛黃須末如粉臨服內湯中
攪令調和服之
凡丸散用膠先炙令通體沸起燥乃可擣有不沸處更炙之斷
下湯直爾用之勿炙諸湯中用阿膠皆絞湯畢內汁中更上火
令烊盡
凡用蜜先以火煎掠沫令色紫黃即丸經久不壞掠之多少隨蜜
精麤遂至大稠於丸彌佳

凡丸中用蠟烊之投少蜜中攪調以和藥
凡湯中用飴糖皆湯成下諸湯用酒者皆臨熟下之
又云古秤唯有銖兩而無分名今則以十黍爲一銖六銖爲一
分四分爲一兩十六兩爲一斤此則神農之秤也吳人以二兩爲
一兩隋人以三兩爲一兩今依四分爲一兩爲定方家有云等分
者皆是丸散隨病輕重所須多少無定銖兩兩三種或五種皆悉
分兩同等爾
凡丸散云若干分兩者是品諸藥宜多宜少之分兩非必止於若
干之分兩也假令日服三方寸匕須差止是三五兩藥爾
凡散藥有云刀圭者十分方寸匕之一準如梧桐子大也方寸匕
者作匕正方一寸抄散取不落爲度錢匕者以大錢上全抄之若
去半錢匕者則是一錢抄一邊爾並用五銖錢也錢五匕者今五銖
錢邊五字者以抄之亦令不落爲度一撮者四刀圭也十撮爲一

勺十勺爲一合以藥升分之者謂藥有虛實輕重不得用斤兩即以升平之藥升方作上徑一寸下徑六分深八分內散勿按抑之正爾微動令平調耳今人分藥不復用此

凡丸藥有云如細麻者即胡麻也不必扁扁但令較略大小相稱爾如黍粟亦然以十六黍爲一大豆也如大麻子者即今大麻子準三細麻也如胡豆者今之青斑豆也以二大麻子準之如小豆者今赤小豆也粒有大小以三大豆者以小豆準之如梧桐子者以二大豆準之一方寸匕散蜜和得如梧桐子十丸爲度如彈丸及雞子黃者以十梧子準之

凡方云巴豆若干枚者當先去心皮畢乃秤之以一分準十六枚附子烏頭若干枚者去皮畢以半兩準一枚枳實若干枚者去核畢以一分準三枚棗有大小以三枚準一兩乾薑一累者以半兩爲正本草云以一兩爲正

凡方云半夏一升者洗畢秤五兩爲正椒一升三兩爲正吳茱萸一升五兩爲正兔絲子一升九兩爲正菴閭子一升四兩爲正蛇牀子一升三兩半爲正地膚子一升四兩爲正此其不同也云某子一升者其子各有大小虛實輕重不可通以秤準皆取平升爲正

凡方云桂一尺者削去皮重半兩爲正云某草一束者重三兩爲正甘草一尺者重二兩爲正

凡方云一把者重二兩爲正

凡方云蜜一斤者有七合豬膏一斤者一升二合

凡湯酒膏藥舊方皆云㕮咀者謂秤畢擣之如大豆又使吹去細末此於事殊不允當藥有易碎難碎多末少末秤兩則不復均平今皆細切之較略令如㕮咀者乃得無末而片粒調和也凡云末之者謂擣篩如法也

凡丸散先細切暴燥乃擣之有各擣者有合擣者並隨方所言其濕潤藥如天門冬乾地黃輩皆先切暴乾獨擣令偏碎更出細擘暴乾

若值陰雨可微火烘之小停冷乃擣之
凡濕藥燥皆大耗當先增分兩須得屑乃秤之爲正其湯酒不須如此
凡篩丸藥用重蜜絹令細於蜜丸易熟若篩散草藥用輕疎絹於酒中服即不泥其石藥亦用細絹篩令如丸藥者
凡篩丸散藥畢皆更合於臼中以杵擣之數百過視其色理和同爲佳
凡煮湯用微火令小沸其水數依方多少大略二十兩藥用水一斗煮取四升以此爲率皆絞去滓而後酌量也然則利湯欲生少水而多取汁者爲病須快利所以少水而多取汁補湯欲熟多水而少取汁者爲病須補益是以多水而少取汁好詳視之不得令水數多少湯熟可用新布兩人以尺木絞去滓澄去淬(魚斬切)濁分再服三服者第二第三服以紙覆令密勿令洩氣欲服以銅器於熱湯上煖之若於鐺中勿令有水氣方云再服三服者要令力勢相及并視人之暴羸病之輕重以爲進退增減之不必悉依方說也

古今諸家丸方一十七首

廣濟療傳屍骨蒸殭殊肺痿疰忤鬼魅瘴瘧赤白暴痢瘀血月閉疰癖丁腫驚癇鬼忤中小兒吐乳大人狐狸等病吃力伽丸方

吃力伽(白木是也) 光明砂 麝香當門子 訶梨勒皮
香附子 丁子香 華撥
檀香 青木香 安悉香 犀角屑各一兩
薰陸香 蘇合香 龍腦各半兩

右十五味擣篩白蜜和爲丸每朝取井花水服如梧子四丸於淨器中研破服之老小一丸以蠟裹一丸如彈丸緋絹袋盛當心

帶之一切邪鬼不敢近千金不傳冷水煖水臨時量之忌五辛生血物以臘月合神前藏之密器中勿令洩藥氣神驗

千金耆婆萬病丸療七種癖塊五種癲病十種注忤七種飛尸十二種蠱毒五種黃病十二時瘧疾十種水病八種大風十二種瘰癧并風入頭眼暗膜膜及上氣欬嗽喉中如水雞聲不得卧飲食不作肌膚五藏滯氣積聚不消擁閉不通心腹脹滿連及胷背鼓脹氣堅結流入四肢或復叉心膈氣滿時定時發十年二十年不差五種下痢疳蟲蚘蟲寸白蟲諸蟲上下冷熱久積淡飲令人多睡眠消瘦無力蔭入骨髓便成滯疾身體氣腫飲食嘔逆腎脚酸疼四肢沈重不能久行久立婦人因產冷入子藏藏中不淨或閉塞不通胞中瘀血冷滯出流不盡時時疹痛爲患或因此斷產并小兒赤白下痢及胡臭耳聾鼻塞等病服此藥以三丸爲一劑服藥不過三劑萬病悉除說無窮盡故稱萬病丸以其牛黃爲主故一名牛黃丸以耆婆良醫故名耆婆丸方

牛黃　麝香　犀角　朱砂
雄黃（並研）　芫青（去翅足熬本方七枚）　黃連　人參
禹餘粮　大戟（炙）　芫花（熬）　茯苓
乾薑　桂心　桑白皮　當歸
芎藭　芍藥　甘遂（熬）　黃芩
蜀椒（汗）　細辛　巴豆（去皮心別熬擣）　前胡
桔梗　紫菀　蒲黃　葶藶子（熬）
防風（各一分）　蜈蚣（三節炙）　石蜥蜴（一寸炙）

右三十一味並令精細上牛黃麝香犀角朱砂雄黃禹餘粮巴豆別研餘者合擣篩之以白蜜和更擣三千杵極熟密封之除破日平旦空腹以酒服三丸如梧子微下三五升惡物爲良若

卒暴病不要待平旦無問早晚即服以吐利爲度若不吐利更加一丸或至三丸五丸須吐利爲度不得限以丸數病彊藥少即不利吐更非他若其發遲以熱稀粥一杯發之若吐利不止即以酸飯兩三口止之服藥忌陳臭生冷酢滑粘食大豝猪魚雞狗馬驢肉白酒行房七日外始得一日服二日補之得食新米韭骨汁作羹粥臛飲食之三四頓大良亦不得全飽產婦勿服之吐利以後常須閉口少語於無風處溫牀暖室將息若旅行卒暴無飲以小便送之若一歲以下小兒有疾者令乳母服兩小豆亦以吐利爲疾近病及卒病皆用多積久疾病即少服常取微溏利爲度崔氏無黃芩桑白皮桔梗防風卒病欲死服三丸如小豆取吐利即差卒得中惡口噤服二丸如小豆灌入口令下令微利即差五注鬼刺客忤服二丸如小豆差後日更服三丸男女邪病歌哭腹大如妊身服二丸如小豆日三夜一服間食服之猫鬼病服小豆不差更服三丸蟲毒吐血腹痛如刺服小豆二丸不差更服三丸如小豆日三服皆間食常宿食不消服二丸如小豆日三服皆間食爲度諸痰飲者服三丸如小豆不差更服三丸如小豆取利癥瘕積聚服二丸如小豆日三服皆間食以利差大痢服小豆一丸日三差更服上氣嘔逆肩中滿不得臥服二丸如小豆未差更服冷癖服三丸如小豆痎病未發前服三丸以差止

灌下部中服小豆二丸如杏人和酢二合灌下部中則通耳聾亭耳以綿裹如棗核內一丸下部中則通水病服三丸如小豆大日再間食服之小便不通服小豆二丸不差明日更服之大便不通服三丸如小豆大又傷寒天行病服二丸小豆大日三間食服痎瘧以少許內蛇螫以少許內螫處若毒入腹心煩悶欲絕者服三丸如小豆大蜈螫以少許塗之蜂螫以少許傅之婦人諸疾塞耳中差鼻衄服二丸如小豆無不差癰腫丁腫破腫內一丸如麻子日一傅之根自出亦服二丸差犯丁腫血出以猪脂和塗有孔孔內孔中差止漏瘡有孔以一丸如小麥內孔中和猪脂傅上痔瘡以藥塗綿內孔中別易差止癰瘡以酢和塗上差癬瘡以布揩令汁出以酢和塗上日一易差止胞衣不下服二丸如小豆大小兒驚癇服一丸如米許以塗乳頭與嚼之以意量之小兒乳不消心腹脹滿服一丸如米許以塗乳頭令嚼之取差小兒客忤服一丸如米許以塗乳頭令嚼之看兒大小量之惡刺以一丸內孔中即差蝮螫以醋和塗之亦餅貼之

又大麝香丸療鬼注飛尸等萬病皆療之方

麝香 三分 牛黃 眞珠 並研 附子 炮 鬼臼 莽草 炙 犀角 屑 細辛 桂心 獺肝 炙 蜈蚣 炙 地膽 熬 蜥蜴 炙各一枚 斑猫 熬 芫青 熬 亭長 熬各七枚 並去足翅 巴豆 去心皮熬 杏人 去尖皮熬各五十枚 丹沙 二兩研 雄黃 一兩研 礬石 八分泥裹燒半日 藜蘆 各二分

右二十三味合擣別擣巴豆杏人如泥蜜和更擣三千杵丸如小豆每有病以飲服一丸日再漸至三丸尤妙毒蟲毒所螫以摩之以知爲度若欲入毒疫癘鄉死喪家及鬼神廟塚墓處以絳囊盛之男左女右肘後繫之又以少許塗人中卧不魘魅神驗忌如常法

又小麝香丸主療與大麝香丸同方

麝香 三分 雄黃 研 丹砂 研各四分 細辛 犀角 屑 梔子人 各三分 芍藥 各五分 莽草 炙 烏頭 炮各五枚去皮 附子 炮 乾薑 桂心

右十四味並擣篩蜜和更擣二千杵丸如小豆每服三丸至五丸日三一切尸注心痛皆主之忌生血物生葱生菜蘆筍猪肉冷水

神驗 一方有當歸一兩

崔氏溫白丸療癥癖塊等一切病並治之方

紫菀 昌蒲 吳茱萸 柴胡 厚朴 炙 皂莢 去皮炙 桔梗 茯苓 桂心 乾薑 黃連 蜀椒 汗

巴豆 去心皮熬 人參 各三分方各二分本 烏頭 十分炮

右十五味合擣篩以白蜜和更擣二千杵丸如梧子大有病服一丸

至二丸不知稍增至三丸五丸以知爲度主心腹積聚久癥癖塊大如盃椀黃疸宿食朝起嘔吐支滿上氣時時腹脹心下堅結上來搶心傍攻兩脅徹背連胷痛無常處繞臍攪痛狀如蟲咬又療十種水病八種痞塞反胃吐逆飲食噎塞五淋九種心痛積年食不消化或婦人諸疾斷緒不生帶下淋瀝或痎瘧連年不差又療一切諸風身體頑痺不知痛痒或半身不遂或疼痛或眉髮墮落又療七十二種風三十六種遁尸注或癲癇或婦人五邪失心夢與鬼神交通四肢沈重不能食飲昏昏默默只欲取死終日憂愁情中不樂或恐懼悲啼飲食無味月水不調眞似懷孕連年累月羸瘦困弊遂至於死或歌或哭爲鬼所亂莫之知也但服此藥者莫不除愈臣知方驗便合藥與婦人服之十日下出癥癖蟲長二尺五寸三十枚下膿二升黑血一升青黃汁五升所苦悉除當月有子臣兄墮馬被傷腹內有積血天陰即發羸瘦著牀命在旦夕與藥服下如雞肝黑血如手者二百餘片白膿二升赤黃水一升其病即除臣知方驗敢不獻上忌生冷酢滑猪雞魚犬牛馬鵝肉五辛油麪豆糯米陳臭等物

仲景三物備急丸司空裴秀爲散用療心腹諸卒暴百病方

大黃　乾薑　巴豆（各一兩去皮心熬別擣如脂）

右藥各須精新好藥擣篩蜜和更擣一千擣丸如梧子或小豆服三丸老小量之爲散不及丸也若中惡客忤心腹脹滿卒痛如錐刀刺痛氣急口噤停尸卒死者以煖水若酒服之或不下捧頭起灌令下咽須臾差如未更與三丸以腹中當鳴轉即吐下便愈若口已噤亦須折齒灌之令入尤妙神驗忌蘆笋猪肉冷水肥膩

又理中丸療三焦不通嘔吐不食并霍亂吐痢不止者並主之方

人參　乾薑　白朮　甘草（各三兩炙）

右四味擣篩蜜和如梧子空腹以飲汁服十五丸忌桃李雀肉海

藻菸菜

延年駐車丸主赤白冷熱血痢腹痛者方

黃連六兩　當歸　阿膠各三兩　乾薑

右四味擣篩以三年米醋煮膠令消和藥衆手撚丸如梧子每以飲下三十丸日再服亦療産婦下痢不止者服之甚驗忌猪肉冷水粘膩等物

救急五香丸療諸毒疰氣心腹脹滿大小便不通鬼疰心痛不可忍方

牛黃研　犀角屑各三分　升麻　沈香

薰陸香　當歸　桂心　青木香

麝香研　雄黃研如粉　鬼箭羽　巴豆去心皮熬

訶梨勒皮　朱砂研　檳榔人　乾薑

吳茱萸　甘草炙　豆蔻各四分　桃人去尖皮熬

附子炮各五分

右二十一味擣篩蜜和丸如梧子以煖水服三丸至五丸如不利更服以利爲度此方甚驗人久久不傳忌海藻菸菜猪肉冷水生葱蘆筍生血物等

必効玉壺丸主萬病與麝香丸同効方

雄黃研　朱砂研　特生礬石燒半日研　巴豆去心皮熬

附子炮去皮　藜蘆各三兩炙

右六味擣篩蜜和丸如小豆以飲服二丸得利病差小兒黍粟一丸以意量之

又青木香丸療一切氣腹脹滿心痛氣冷食不消方

青木香　檳榔人各六分　芍藥十二分　枳實炙

訶黎勒皮各五分　桂心四分　大黃十分

右七味擣篩蜜和丸如梧子飲下十五丸以意增減之常令瀉利

甚效

又五補七宣者雒正殿脩書學士李公所傳之公名子昭字雲卿趙郡人幼志道法以摟名山往來茅嵩山經三十載云五補七宣丸方

人參　茯苓　地骨皮　乾地黃
牛膝等分

右五味擣篩蜜和丸如梧子空腹以酒飲下三十丸稍稍增至五十丸日再此是五補丸服至五日十日及半月日覺氣擁即服七宣丸服經二三日覺氣散還服五補丸若病候未退即稍稍增之常自審以取調適終須五補及七宣丸並須合服之夫人所疾皆因風不宣散即成擁緩熱風若氣不流行即成疰癖冷氣轉生衆病皆因此由尋其本源都爲不閑將理覺虛則補覺風氣擁即利利即瘥背更虛且凡是利藥皆急服便透過未能蓄洩諸病凡是補藥皆滯服未見效先覺風氣發動明知宣補必藉兼行故其人授余二法名曰五補七宣所以安七魄鎮五藏堅骨髓養神明久服長生百病日去髮黑行及奔馬

又七宣丸方

大黃十五兩　枳實炙　青木香　柴胡
訶黎勒皮各五兩　桃人六兩去尖皮熬　甘草四兩炙

右七味擣篩蜜和丸如梧子以酒服二十丸稍加至五十丸病在下空腹服病在上食後服之以宣利爲度增減以意量之若風氣結聚宿食不消兼沙石皮毛在腹中服經七八日乃盡出下似牛涎魚腦等若病深痼則須半月或一月專服之不用五補丸若積年瘕膝疼痛寒冷如水石腳氣衝心憒悶將死頭旋暗倒肩背重悶心腹脹滿胃腸閉塞風毒腫氣連及頭面及大小便或利澀脾胃氣不理不能飲食夜卧脚轉筋脉制手痛恍恍

然眠寢不安等疾以飲服之盡差此藥功效不可盡說如前十數種病攻擊則須服七宣丸令除自外輕病不妨與五補丸兼服循環不輟補養無限不問男女老小並可服餌但須量氣力細察候之加減服若是初生孩子可與三丸五丸稍稍加之取通利其二方當須經久常服不限春秋冬夏朝夕行止間藥性甚善禁如常法

近効大麝香丸療積年心痛尸疰蠱毒癥癖氣承心肋下有塊溫瘴毒氣精魅邪氣或悲或哭蛇蠍蜂等螫方

麝香 研　牛黃 研　藜蘆 炙　朱砂 研
芍藥　當歸　茯苓　桔梗
鬼箭羽　金牙 研　烏頭 炮　桂心
吳茱萸　貫衆 各一分　雄黃 一分羊研　乾薑
人參　大蟲骨 各二分炙　蜈蚣 二寸去足炙　巴豆 二十枚去心皮熬
蜥蜴 半枚去手炙

右二十一味擣篩蜜和丸如梧桐子飲下三丸以利下如未下以熱飲投之即利三行後以酢飯止之即定然後煮飯葱薤食之忌冷水猪肉如蛇蠍蜂螫取一丸研和塗之即差精魅狐狸之屬抛塼瓦或如兵馬行夜發者是鬼魅無早晚每日服二丸只三兩日即定仍每日燒一丸熏身體衣服無忌以三五丸用緋絹袋子盛帶左臂上辟大蟲毒蛇精魅鬼氣等病

又犀角丸療癰腫腸癰乳癰發背一切毒熱腫服之腫膿化爲水神方

犀角 屑十二分　川升麻　黃芩　防風
人參　當歸　黃耆　乾薑 一作乾藍
蓼實 一方無　黃連　甘草 炙　梔子 各四分
大黃 五分　巴豆 二十四枚去心皮熬

右十四味如法擣篩蜜和更擣三千杵丸如梧子以飲服三丸

至五丸以利爲度或不利投以熱飲如利以冷漿水粥止之未差每日服一丸以意量之腫消散爲度若下黃水或腫輕皮皺色變即是消候忌如藥法効驗不可論之

又黃連丸療痢無問冷熱並主之方

黃連一大兩　茯苓二小兩　阿膠一小兩

右三味擣篩以水消膠和衆手丸暴乾有痢空腹以飲下十五丸日再以差止甚效

又加減麻人丸療積年患氣不能食飲兼食不消化風氣冷氣熱氣衝上痃癖氣并乳石氣發動並療之服經三四日自覺有效方

蜀大黃錦文者四兩　訶黎勒皮四兩　人參二兩　大麻人二兩

右四味擣篩依法以蜜和丸每服十丸二十丸增減以意量之以溏利病除亦不損人雍州王長史常服三十餘年八十歲萬病皆無百無所忌補理腎脚服經七八日腎腎先冷者即下膿水腎脚輕健以酒飲下之並得

又三黃丸療五勞七傷消渴不生肌肉婦人帶下手足寒熱主一切熱六

春三月用　黃芩四兩　大黃二兩　黃連四兩

夏三月用　黃芩三兩　大黃一兩　黃連四兩

秋三月用　黃芩六兩　大黃一兩　黃連二兩

冬三月用　黃芩六兩　大黃一兩　黃連三兩

右三味隨時月擣篩蜜和丸如梧子日服七丸諸病悉除

古今諸家散方六首

千金小金牙散療南方瘴癘疫氣脚弱風邪鬼注方

金牙五分研　牛黃一分研　天雄炮　萆薢

黃芩　蜀椒汗　由跋　雄黃研

朱砂研　烏頭　桂心　莽草炙

麝香研各二分　萎蕤　細辛　犀角屑

乾薑 各三分　蜈蚣 一枚長六寸者炙　黃連 四分

右十九味治下篩爲散合牛黃麝香擣三千擣以溫酒服五錢上日三夜二以知爲度以絳袋盛男左女右帶一方寸匕省病問孝不避夜行塗鼻人中辟鬼惡毒氣晨昏霧露亦塗之佳崔氏五香散療痓忤邪氣或熱或寒時氣在骨節間似差似劇兼主百病方

沈香　丁香　麝香　薰陸香

鬼箭羽　當歸　豆蔻人 各四分　牛黃

鬼臼　橘皮　羚羊角 屑　大黃 各六分

金牙 各三分燒　犀角 屑　升麻　桔梗

桃人 去尖皮熬　光明砂 研　安悉香 各五分研

右十九味擣篩爲散以湯飲酒隨病服一方寸匕日再服病差即停亦可蜜丸如梧子服十丸

又備急散療卒中惡心痛脹滿欲吐短氣方

大黃 二兩　桂心 四分　巴豆 一分去心皮熬兩

右三味擣篩爲散取一錢匕以湯七合和服當吐下即愈甚妙紫雪散療腳氣毒遍內外煩熱口中生瘡狂易叫走及解諸石草藥毒發邪熱卒黃等瘴疫毒癘卒死溫疰五尸五注心腹諸疾絞刺切痛蠱毒鬼魅野道熱毒小兒驚癇百病方

黃金 一百兩左側　寒水石　石膏 各三斤本用滑石　玄參 一斤

羚羊角 屑　犀角 屑　升麻　甘草 八兩炙

丁香 一兩　沈香　青木香 各五兩

右十味切以水三斗煮取一斗去滓取消石四升芒消亦可用朴消十斤投汁中微火煎以柳木篦攪勿住手候欲凝入盆中內朱砂三兩麝香一兩急攪即成霜雪紫色以水和一二分服之量性多少熱毒病老小以意加減一劑十年用之神妙腳氣乳石

天行熱病等服之若神（千金翼有礜石三斤滑石一斤升麻一斤丁香用四兩朴消用四升麝香用二分）

仙人鍊絳雪療一切病肺氣積聚欬逆嘔吐膿血丹石毒發天行時氣一切熱病諸黃疸等心風昏亂心怯健忘四肢煩熱頭痛眼赤大小便不通煩悶不安骨節疼痛赤白痢血痢熱毒痢宿食不消化心腹脹滿出氣不得下一切諸毒藥脚氣等飲酒多醉困久痢不差孩子驚癇等以上和水服之產後一切諸病墮胎和酒服之方

朴消（十斤）　升麻（三兩）　大青　桑白皮

槐花（各二兩）　犀角（屑）　羚羊角（屑各一兩）　蘇方木（六兩）

竹葉（兩握）　訶黎勒　山梔子（三十枚）　檳榔人（二十顆）

朱砂（半大兩研）

右十三味以水二斗漬一宿煎取一斗去滓入鍋內朴消鍊烊攪勿住手候欲凝出於盆中攪入朱砂麝香訖雪成收於坩器中密封有疾量取之和水服之以利病除身輕目明四肢調適療一切病神驗老小量之（上云入朱砂麝香未見分兩）

近効腎瀝湯煮散主除風下氣彊腎脚明耳目除淡飲理榮衛永不染時氣諸風疾方

黃耆　芎藭　茯苓　五味子

防風　澤瀉　獨活　玄參

人參　牛膝（各六兩）　麥門冬（去心）　地骨皮（各八兩）

桂心　甘草（三兩炙）　丹參（五兩）

右十五味切如大豆分作二十四貼貼著生薑一兩切杏人十四枚去尖碎以水三升煮一貼取一升去滓澄清取九合頓服每日一貼晚間以氣下心胷空妙十服以後身力不可當常須護惜將養之以飲食補之每年春夏秋冬服一劑勝服腎氣丸二十劑永不患風氣先有諸病自然除差張中丞自服以來神效不可言以爲乳石力不可比今服不闕效驗妙（方云腎瀝湯恐須用煮腎湯煎）

古今諸家膏方四首

廣濟神明膏主諸風頑痺筋脉不利疥癬諸瘡瘁方

前胡	白朮	白芷	芎藭 並切
椒去目	吳茱萸	烙附子 三十枚去皮切	當歸
細辛	桂心 各二兩切		

右十味以苦酒漬一宿令浥浥然以成鍊猪膏一斗微火煎半沸以來九上九下候附子白芷色黃絞去滓膏成病在外摩之在內以酒服棗核大疥癬等瘡皆療之并去諸風病亦摩折傷被打等 崔氏云藥滓酒浸服之亦大療諸病

崔氏陳元膏會稽太守恵朗昧死再拜上書

皇帝陛下恵幸得典郡視事六年處地下濕身病苦痺飲食羸少醫療不差命在旦暮蒼梧道士陳元賣藥於市恵諸生出見從取藥對火隨病摩之日至再十五日平復恵男嘗墮馬苦爲腰痛天陰雨轉發恵取元膏摩之復愈恵妻年四十五苦心腹積聚得病三年恵復從元取膏摩之六日下宿食即愈恵銓下鄣小苦頭眩恵取膏摩三日鼻中下水二升所病即愈恵知元藥驗謹取元本方奉上

當歸 三兩一方隴西者	生地黃 二斤擣取汁	附子 三兩十二銖	細辛 二兩
桂心 一兩一銖	天雄 三兩二銖去皮	乾薑 二兩十七銖	丹砂 一兩研
芎藭 二兩	雄黃 二兩半研	烏頭 三兩七銖去皮	苦酒 三升
白芷 一兩	松脂 半斤	不中水猪脂 十斤去滓	鍊

右十五味咬咀以地黃汁苦酒漬一宿取猪脂內諸藥微火煎之令十五沸膏成去滓內朱砂等未熟攪勿令婦人雞犬孝子惡疾不具足人小兒等見有人苦肩臂背痛服之七日所下狀如雞子汁者二升即愈又有人苦臍傍氣如手藥摩之去瓜中黃穰者升許即愈有人患腹切痛時引背痛數年以膏摩之下如蟲者三十枚即愈又

有婦人苦月經內塞無子數年膏摩少腹并服如杏子一枚十日下崩血二升即愈其年便有子又療風搔腫起累累如大豆以膏摩之五日即愈老少患脚膝冷痛摩之五日便愈又有人苦頭項痛寒熱瘰癧摩頭及病上即愈又有人患面目梨黑消瘦是心腹中病服藥下如酒糟者一升餘即愈內外諸風及腹中積聚可服之百病無不愈所療人無數不可悉記

又烏膏療一切瘡引膿生肌兼殺瘡中蟲方

烏麻油一升生清者　黃丹上好者二兩羅之　薰陸香乳頭者一兩末

蠟一兩銖淨濾　松脂半兩末以上並大升兩

右五味緩火煎油三分減一下鐺待冷乃內黃丹更上煎之又三分減一又停待冷次內薰陸香末上火煎候銷盡又內蠟及松脂看膏稍稠即點於鐵上試斟酌硬軟適中乃罷先問所患瘡如熱即除薰陸及松脂瘡如久不差此涉於冷即依方合其貼杖瘡者油若一升地黃汁半合和煎黃丹二大兩蠟一小兩餘準上法此膏不須硬也

近効蓮子草膏療一切風耳聾眼闇生髮變白堅齒延年本是婆羅門方

蓮子草汁三升　生巨勝油一升　生乳一升下食糟者　甘草一大兩末

右四味和於鍋中煎之緩火于令魚眼沸數攪之勿住手看上沫盡清澄濾不津垍器中貯之云本方有青蓮蘂六分龍腦花三分鬱金香二分並末先煎諸藥三分減一次下汁及油等膏成每欲點即仰卧垂頭牀下一孔中各點如小豆許久乃起有唾唾却勿咽之起訖即啜少熱湯飲點經一年白髮盡黑禿處並出韓庶子處得每用驗

古今諸家煎方六首

廣濟阿魏藥煎方

阿魏四分　豆蔻人七顆細研　生薑十二分　人參八分

甘草八分炙　鼈甲十二分炙　藕汁二升　訶黎勒七枚去核

牛膝半斤　白蜜一升　地黃汁二升

右十一味下地黃等汁煎次下藥末微火煎攪勿住攪候如餳於不津器盛每取一匙酒和服之

又鹿角膠煎療五勞七傷四肢沈重百事不任恊恊無力昏昏欲睡身無潤澤腰疼頑痺脚弱不便不能久立胷脅脹滿腹中雷鳴春夏手足煩熱秋冬腰膝冷疼心健忘腎氣不理五藏風虛並悉療之方

鹿角膠二大斤擣碎作四分於鐵鐒中熬令色黃　生地黃一斤取汁　紫蘇子二升以酒一升研濾取汁

生薑一斤汁　猫牛穌一升　白蜜三斤

右六味先煎地黃汁蘇子汁生薑汁等二十餘沸次下穌蜜又煎三五沸次以蜜并膠末下之攪令相得膠消盡煎即成矣以器成之空腹以酒調二合服之日再此藥補五藏益心力實骨髓生肌肉理風補虛耳聰目明腰脚甚效驗一兩劑彊健人於披覽十倍勝於常時忌羊血蕪荑

又主冷氣益氣力溫中下氣蒜煎方

剥了蒜二升　牛乳五升　牛膝一大斤末

右三味以蒜內牛乳中煎之候蒜消盡攪勿住手下牛膝末煎成於器中貯之食前以酒和兩匙服忌羊血

又地黃煎主婦人丈夫血氣勞骨熱日漸瘦悴方

生地黃汁二升　甘草三兩炙末　豉心一升　葱白切一升

牛穌半斤　藕汁二升　白蜜一升

右七味以小便六升煮葱豉等取二升絞去滓次下地黃藕汁更煎取三五沸下穌蜜攪勿住手候似稀餳以器貯之每服一匙漸至三匙成煎桑枝熬煎湯調和服之尤妙桃人湯亦良

小品單地黃煎主補虛除熱散乳石癰疽瘡癤等熱方

生地黃隨多少取汁於銅鉢中重湯上煮勿蓋釜令氣得泄煎去半更以新布濾絞去麤滓穢又煎令如餳成矣此用地黃須肥大味濃者作煎甘美東南地黃堅細味薄作煎鹹不美

近効地黃煎療肺氣欬嗽補心肺令髭髮不白方

生地黃汁二升　麥門冬汁五升　生薑汁五合　紫菀三兩

貝母　欵冬花　甘草炙各三兩

右七味切以水七升煮取三大升去滓却入鍋中下地黃汁麥門冬薑汁等三十沸下蜜一升煎如餳成矣盛不津器中令含如棗許增加量之一方有人參三兩

古今諸家酒一十二首　并代茶飲列於下

千金天門冬酒療五藏六腑大風洞虛五勞七傷癥結滯氣冷熱諸風癇惡疾耳聾頭風四肢拘攣猥退歷節風萬病皆主之久服延年輕身齒落更生髮

天門冬　與百部相似天門冬味甘兩頭方百部細長而味苦令人利

右一味擣取汁一斗漬麴二升以糯米二斗候麴發進家醞法釀之春夏極冷下飯秋冬稍温如人肌下飯酒熟舊清飲一盞常令酒氣相接勿至醉吐愼生冷酢滑雞猪魚蒜特忌鯉魚亦忌油膩此是一斗法餘一石二石亦準此以爲大率服藥酒十日覺身體隱軫大痒二十日更大痒三十日乃漸止此是風氣出去故也四十日即覺身心勗然大快似有所得五十日更覺大快當風坐卧覺風不著人身中諸風悉盡用米法先淨淘暴炕令乾臨欲用時更別取天門冬汁漬米乾灑炊餘汁拌飯甚宜密封取天門冬汁法淨洗暴去水寸切擣押各三四遍令淖乾如草乃止此酒初熟味酸仍作夏飲

漬氣但依式服之久停則香美餘酒皆不及也封四七日佳凡八九月即少少合至十月多合擬到來年五月三十日以來相續服之春三月亦得合入四月不得合服酒若得散服得力倍速散方如左

天門冬去心及皮暴乾擣篩以上件酒服方寸匕日三加至三匕久服長生凡酒亦得服

又大金牙酒療瘴癘毒氣中人風冷濕痺口喎面戾半身不隨手足拘攣歷節腫痛甚者少腹不仁名曰脚氣無所不療方

金牙一斤燒　白朮　附子　側子
天雄　蓯蓉　茯神　當歸
防風　芎藭　黃耆　署預
細辛　桂心　茵芋　地骨皮
五加皮　杜仲　萆薢　狗脊
萎蕤　白芷　厚朴　枳實炙
桔梗　黃芩　遠志去心　蔓荊子各三兩
人參二兩　獨活半斤　石南二兩　磁石十兩燒
丹參　牛膝各五兩　薏苡人一升　麥門冬一升去心
生石斛八兩　生地黃切二升　蒴藋四兩

右三十九味並切用絹袋盛以酒八斗漬七日溫服一合日四五夜一石藥細研如粉別絹袋盛共藥同浸藥力安和主治極多凡是風虛四體小覺有風痾者皆須將服無不治者服者一依方合之不得輒信誣人大言浪有加減忌如常法

又鍾乳酒療虛損通順血脉極補益下氣方

鍾乳五兩碎綿裹　附子三兩炮　石斛五兩　甘菊花三兩
蓯蓉五兩

右五味剉以生絹袋盛用酒三斗漬經五日每服二合日

再稍加至一升

千金翼五精酒主萬病髮白反黑齒落更生方

黃精四斤　天門冬去心三斤　松葉六斤　白朮四斤

枸杞五斤洗

右五味皆生者內釜中以水三石煮之一日去滓取汁漬麴如家釀法酒熟取清任性飲之一劑長年補養忌鯉魚桃李雀肉等

又白朮酒方

白朮二十五斤

右一味㕮咀以東流水兩石五斗於不津器中漬之二十日去滓內汁於大盆中夜候流星過時抄巳姓名置盆中如是五夜汁當變如血取以漬麴如家醞法造酒熟取清任性飲之十日萬病除百日白髮反黑齒落更生面有光澤久服長年

忌桃李雀肉等此酒至誠有靈風病服之百神衛人

又枸杞酒方

枸杞一百斤

右一味切以東流水四石煮之一日一夜去滓令得一石汁漬麴釀之如家醞法酒熟取清置不津器中取乾地黃桂心乾薑商陸澤瀉蜀椒末各一升六味以絹袋盛內酒中漬密封口埋入地三尺堅牢覆上二十日沐浴整衣冠向仙人拜訖開之其酒當赤如金色平旦空腹服一盞或半升爲度十日萬病皆愈三十日瘢痕皆滅惡疾人以一升水和半升酒分爲五服服之即愈若欲食石者取河中青白石如棗杏人大者半升以水三升煮一沸以酒半合置中須臾即熱可食也

崔氏耆耳酒療大風惡疾及一切諸風乃至骨髓中毒風令人充慄方

耆耳和莖葉花實取對一石八月收　牛膝根切一升　松葉切二斗五升者

商陸根 切一斗 白色者 鼠粘根 切一斗

右五物皆剉訖量之以水兩石五斗煮取六斗汁如釜小可分煮之即分三斗汁將浸麴一斗二升高量其麴加於常法五分爲藥力貴麴故也餘三斗汁留將拌饋料糯米一石二斗分作五酘淨淘蒸漉以上並大斗第一酘一日炊四斗米取藥汁九升拌饋熟細切生地黃三斗和米下之第二酘三日炊三斗米取藥汁七升拌饋熟與杏人一斗去皮尖碎和搗如泥下之第三酘五日炊二斗米取藥汁六升半拌饋熟取大麻子一斗擣碎和下之第四酘七日炊二斗米取藥汁四升半拌饋熟取胡麻一斗擣碎和下之第五酘九日炊一斗米取藥汁三升拌饋下之

右以前五酘法須候米消盡即炊酘之未必要須隔日其酒如米少味薄更炊一二斗米下之使味足然後去糟取清依常法飲半升不能者可量性多少常使有酒氣逼夜飲最是所宜此酒縱非風疾飲之補養益精神令人充健

又烏麻地黃酒療風虛補不足除百病已試大効方

六月六日麴 四升淨刷剉如棗許大 王瓜油麻 六斗五升出白州赤色者是如無別用巨勝替之以脫去皮乾暴脫烏麻法以冷水浸經一宿出之置筲箕中漉水令盡舂之即皮自脫去耳生地黃 四斤冷熟湯洗待水氣盡便切之和煮麤布絞去滓即取汁六升又以蠟及麻子塗瓮內蒸之令乾前三味並用大斗適寒溫得所惣內瓮中浸之 丹參 生石斛 牛膝 杜仲 萆薢 生薑 各二斤 人參 八兩以上並藥秤秤之

右七味切以生絹袋盛同內前件熟地黃汁瓮中浸封閉七日外更取烏豆四大斗摩使光淨分作四度微熬令香取無灰重醞酒二斗八升三度淋豆取三斗淋訖並去豆惣計十二度淋豆取淋酒別器中盛然後更寫麴汁等物及諸藥並

出在大瓮中以物閉頭及更將此酒先重蒸瓮看冷暖還內麴汁及藥等安在瓮中其日即用八斗精糯米炊作飯如常釀酒法酘酒即以淋豆酒投在瓮中封閉經一兩宿看米消盡又炊四斗糯米飯酘之此後更封閉經七日其酒即熟任性飲多少量之不限時候常微微覺身潤夜中稍加少許或汗出佳避風及忌房室特禁毛桃芥生菜熱麪并酢蒜牛肉冷物醞初酒法待此酒熟即將此酒更重醞

右麴依當家常用法每一斗麴用熟水一斗一升浸炊酒飯即量熟湯多少用沾飯如凡釀酒法更不得加生水每一斗米酒爲佳釀重醞酒法待此酒熟即將酒二斗八升淋豆

右每一斗麴以熟水一斗浸其酒米每一斗餚料以料以四斗清酒淋其餚然後炊飯使熟更不得加水其所洗覅洗手盆瓮等皆須用此酒還投釀瓮中釀藥酒法右欲和藥酒時先置五斗許藥在瓮底然後加五斗許飯每次如此斟酌至半即內藥袋其藥袋上亦使藥飯相參以至於盡然始閉封封閉藥酒瓮法

右封閉瓮頭用紙七重布一重其釀酒室唯造酒得入自外猫犬婦人不得輒入室中

又枸杞酒療五內邪氣消渴風濕下脅脅氣頭風本方作痛堅筋骨彊陰利大小便填骨髓長肌肉破除結氣五勞七傷去胃中宿食利耳目衄血吐血風　補中逐水破積瘀膿血石淋長髮傷寒癉癘毒氣煩躁滿悶虛勞喘吸逐熱破血及脚氣腫癉悉主之方

糯米一石黍米亦得（計常釀酒米一石用麴一斗此藥外彌佳未用之唯上好者）　麴（加五升）

枸杞根二十斤刮去赤皮半寸對之以水一石漬經三日煮取汁五斗生地黃二十斤洗去土細切和米炊之

秋麻子三斗微蒸細粉蒸氣出以枸杞湯淋取汁　香豉二斗以枸杞湯煮取汁

右四味地黃和米蒸之三物藥汁揔合得五斗地黃濕即四斗分半漬米餚半及麴和釀飯如人肌即揔和一酘密塞瓮

口經二七日壓取封泥復經七日初一度一釀用麻子二斗多
即恐令人頭痛服酒忌生冷酢滑雞魚麪蒜油膩白酒房室
等服訖一二七日將息深病盡久服即少忌之
又地黃酒療虛羸令人充悅益氣力輕身明目方 雍州高長史服用效
生地黃 肥大者一石二斗擣絞取汁四斗 糯米一石 暴乾上麴一斗五升淨暴乾細剉 杏人一斗去尖皮兩人者熬令黃擣末 大麻子一斗熬擣末
右五味先以地黃汁四斗漬麴待發炊米二斗作飯冷暖如
人肌酘麴汁中和之候飯消更炊米一斗酘之如前法又取杏
人麻子末各一升二合半和飯攪之酘麴汁中待飯消還炊
米一斗杏人麻子末各一升二合半一依前法酘之如此凡八
酘訖待酒沸定封泥二七日取清溫服一升漸加至二升日再
服之令人頓能食久服去萬病婦人服之更佳令人有子
近効五加酒方

五加根莖細剉 六月六日麴末三斗 黍米一石糯米亦得
右三味以水五斗共五加同下於大釜中以木度深淺與水
平剋之即更添水一石五斗并前計兩石即下火煎旋旋急
火取藥汁減下至木剋處即得以大盆安淨筐筐中安淨布
單兼滓漉著筐中其汁在盆中唯有五斗且別盛密封蓋之又
重取所漉者五加滓以水煮之如別有五加添和同煮更佳取
此汁用洗米拌飯炊之如常炊法用前五加濃汁漬麴且炊米
五斗釀之餘五斗分爲兩酘如常造酒法酒熟壓漉密封頭
每服一盞煖飲之漸加勿令醉又遠志十兩末之下釀中益妙
玄參及蛇皮肉亦得其糟與已下食之尤佳
又代茶新飲方
黃耆 通草各二斤 茯苓 乾薑
乾葛各一斤 鼠粘根三斤濕者一斤生乾地黃

枸杞根洗　忍冬十二月採枝莖葉陰乾濕加五兩　薏苡人各十兩

菝葜八兩　麥門冬去心　萎蕤各五兩

右十四味並揀擇取州土堅實上者刮削如法然後秤大斤兩各各別擣以馬尾羅篩之不用細攪令勻調重篩務令相入不令偏併別取黃白楮皮白皮根相兼細切煮取濃汁和溲令硬軟得所更於臼中擣別作一竹棬子圍闊二寸半厚二分以下臨時斟量大小厚薄作之此亦無定衆手依模捻成餅子中心穿孔日暴乾百餘餅爲一穿即以葛蔓爲繩貫之竹作篾亦得陽挂之通風陰處妙若須煮用以炭火上炙令香熟勿令焦臼中擣末任隨時取足煎以代茶大都濃薄量之著少鹽煮之頻揚之即滑美著鹽橘皮蓽撥亦佳除風破氣理丹石補腎脚聰耳明目堅肌長肉緩筋骨通腠理頭腦閉悶眼睛疼痛心虛脚弱不能行步其效不可言若患脚氣肺氣疝氣欬嗽入口即愈患消中消渴尤驗主療既多不復一一具說但服之立取其驗禪居高士特宜多飲暢腑藏調適血脉少服益多心力無勞飢飽飲之甚良若臘月臘日合之十年不敗

解飲食相害成病百件

肘後凡飲食雜味有相害相得得則益體害則成病以此致疾例皆難療所以病有不受藥療必至於死也今略疏其不可噉物不須各題病名想知者善加慎之諸鳥獸陸地肉物忌法

白犬血腎不可雜白雞肝白鵝肝　白羊肉不可雜雞肉　犬肝不可雜烏雞狗兔肉　猪肉不可合烏梅食一云不可合羊肝　兔肉不可雜獺肉及白雞心食　白馬黑頭者不可食　麋肉不可合蝦蟆及獺生菜食　麋脂不可合梅李食　麋肉不可雜鵠肉食　羊肝不可合烏梅白梅及椒　牛腸不可合犬血肉等食　白馬青蹄肉不可食　白猪白蹄青爪斑斑不可食　雞有六翮不可食　烏雞白頭不可食之殺人　鹿白膽不可悞食　食猪肉不可卧稻穰草中　雄雞肉不可合生葱芥菜食　雞鴨子不可合蒜及李子鼈肉山雞肉　雀肉不可雜生肝落地塵不著不可食　暴脯不肯燥及火炙不動見水

而動者不可食祭肉自動及酒自竭並不可飲食也鳥獸自死口不開翼不合不可食鳥獸被燒死不可食病人不可食熊肉及猴肉山羊肉不可合雞子食之半夏昌蒲忌食羊肉雞子不合鮑魚巴豆忌猪肉蘆笋商陸忌白犬肉細辛桔梗忌菜白朮忌食桃李甘草忌食菘菜牡丹忌胡荽常山忌葱茯苓忌酢天門冬忌食鯉魚黃連桔梗忌食猪肉藜蘆忌食狸肉凡蠅蜂及螻蟻集食上而食之致瘻病也凡飲水漿及酒不見影者不可飲之丙午日勿食雉肉壬子日勿食猪五藏及黑獸肉等甲子日勿食龜鼈鱗物水族之類

又療卒得食病似傷寒其人但欲卧七日不療殺人

按其脊兩邊當有陷處正灸陷處兩頭各七壯則愈

又療中虛冷不能飲食食輒不消羸瘦四肢尫弱百病因此而生方

薤白一斤　枳實三兩炙　大棗十二枚擘　粳米二合

豉七合

右五味以水七升煮薤餘五升內諸藥煮取一升半分三服差止

又方

豉心一升熬末　麥蘖　麴各一升熬　蜀椒一升汗

乾薑一升末

右五味擣篩以蜜拌食後酒服之方寸匕

又方

麴半斤熬　麥蘖五升半熬　杏人一升去尖皮熬

右三味擣篩蜜和末食後服如彈丸一枚漸增之

又方

大黃　芍藥　芒消各半斤

右三味末之以蜜三斤於銅器中湯上煎可丸服如梧子十丸日再服

又方

麴一斤熬　吳茱萸一升　乾薑十兩

右三味擣爲末服方寸匕

又療脾胃氣弱穀不消兼不復受食方

大麻人三升　大豆黃二升並熬香

右二味擣篩以飲服一方寸匕漸加匕服
又療飽食訖便卧得病令人四肢煩重嘿嘿欲卧方
大麥蘗一升熬 乾薑二兩
右二味擣爲末服方寸匕日三良
又療食生冷雜物或寒時衣薄當風夜食便卧不消心腹煩滿
痛脹急或連日不化方
燒地令極熱即激薄覆取汗愈
深師療食飽煩悶但欲卧而腹痛方
麴熬令香黃
右一味擣爲末服方寸匕大麥蘗亦佳
千金翼凡六畜五藏著草自動搖又得酢鹹不變色又墮地不污又與犬不食皆有毒殺人也凡食飲有毒澆地地墳起皆殺人凡肉在器中蓋密氣不泄者皆殺人凡脯肉熟肉不用深藏密氣不泄殺人若中此毒者皆大糞灰水服方寸匕良

古今録驗療新中雜食瘀實不消心腹堅痛方
取水三升煮白鹽一升令消分服取吐必差
備急席辯刺史云嶺南俚人毒藥皆因食得之多不即覺漸不能食或更心中漕脹并背急悶先寒似瘴微覺即急取一片白銀含一宿銀變色即是藥也銀色青是藍藥銀色黃赤是菌藥又者入眼眼或青或黃赤若青是藍藥若黃赤是菌藥俚人有解療者畏人得法在外預合或言三百頭牛藥或言三百兩銀藥余住又與首領親狎知其藥並是常用俚人不識本草乃妄言之其方如後
初得俚人毒藥未得餘藥且令定方
生薑四兩 甘草三兩炙
右二味以水六升煮取二升平旦分二服訖然別方療之
又療之方

常山四兩　白鹽二七

右二味以水一斗漬之一宿以月盡日漬之月一日五更以土釜煎勿令奴婢雞犬見之煑取二升平旦分再服服訖少時即吐以銅盆盛之看若色青以杖舉得五尺不斷者即藥未盡一二日後更進一劑

又方

都惏藤十二兩此藥嶺南有土人識俚人呼爲三百兩銀藥甚細長有高三尺微藤生切

右一味以水一升酒二升和煑取二升分三服服訖藥毒逐大小便出十日愼毒食不差更服以差爲度肘後云黃藤

又療腹內諸毒方

都惏藤　黃藤各二虎口長三寸並細剉

右二味以酒三升合甖中密封以糠火圍四邊燒令三沸待冷出之溫常服令有酒色無禁忌若不獲已欲食俚人食者先取甘草一寸炙令熟嚼咽汁若食著毒藥即吐便是藥也依前法療之若經含甘草而不吐非也宜常收甘草十數片隨身帶之自防也嶺南將熟食米及生食甘蔗巴蕉之屬自更於火上炮炙燒食之永無慮也若被席上散藥卧著因汁入肉最難主療可常自將淨席隨身及匙筯甘草解毒藥行甚妙肘後無黃藤

張文仲白黍不可合飴糖蜜共食黍米不可合葵共食白蜜不可合菰首食菰首不可合生菜食病人不可食胡荽芹菜及青花黃花菜姙身勿食桑椹并鴨子五月勿食韭十月勿食椒三月三日四月八日勿食百草二月勿食小蒜四月勿食胡荽謹按仲景方云正月勿食生葱二月勿食蓼三月勿食小蒜四月八月勿食葫五月勿食韭五月五日勿食生菜七月勿食茱萸八月九月勿食薑十月勿食椒食駿馬肉不飲酒殺人也馬鞍下肉不可食馬黑脊而斑臂亦勿食

食馬肝中毒方

取牡鼠矢二七枚兩頭尖者是水和研飲之仲景同

又食諸六畜鳥獸肝中毒方

取髮剪之長半寸授主作湯沼二升合和所剉髮飲之須臾髮皆貫所食肝出也謹按髮誤食之令人成髮癭爲病不可療今和髮土飲之豈得有此理否可詳審之別有方法也

又方 服頭垢一錢匕立差千金同

又方 清水投蚘絞取汁飲數升差止仲景同

又凡物肝藏自不可輕噉自死者彌勿食之

諸心皆勿食之爲神識所舍使人來生獲報對又食生肝中毒方

服附子末方寸匕日三須臾生薑湯服之不然自生其毒

又禽獸有中毒甚死者其肉有毒可以藍汁大豆解射罔也仲景同

又食鬱肉及漏脯中毒方

取犬矢燒末以酒服方寸匕仲景同

又方

擣生韭絞取汁服一二升冬月連根取和水洗絞之用薤亦佳凡肉閉在密器中經宿者爲鬱肉茅屋溜下沾脯爲漏脯並有大毒

又食黍米中藏乾脯中毒方

濃煮大豆汁飲數升即解兼療諸肉及漏脯毒

又食自死六畜諸肉中毒方

擣黃蘗末以水和方寸匕服末覺再服差又角屑日再服

又凡六畜自死皆是遭疫則有毒人有食疫死牛肉令病洞下亦致堅積者並宜以利藥下之良

又食諸菜肉脯中毒方

燒猪骨擣下篩水服方寸匕日三

又方

燒笠子末服方寸匕日三四差千金同

又食馬肉洞下欲死者方

豉二百粒　杏人二十枚

右二味合於炊飯中蒸之擣丸服之至差

又甘豆湯冷飲之諸毒悉解諸不可及也

辨魚鼈蟹毒不可食及不得共食

肘後云凡魚頭有正白連珠至脊上不可食也魚無腸膽不可食魚非黑點不可食魚頭似有角不可食魚無鰓不可食鯷魚赤目鬚不可食魚不可合鳥雞肉食生魚目赤不可作鱠食魚不可合鸕鷀肉食鯷魚不可合鹿肉食之鯽魚不可合猪肝及猴肉青魚不可合小豆藿食魚汁不可合自死六畜肉食青魚鮓不可合胡荽及生葵麥醬食鯉魚鮓不可合小豆藿鰕不可合雞肉食鰕無鬚須及腹下通黑及煑之反白皆不可食鯉魚不可合白犬肉鯉魚不可合繁蔞菜作蒸鼈目凹不可食鼈壓下有如王字不可食之鼈不可合雞鴨子食之鼈肉不可合莧菜食之亦不可合龜共煑之龜肉不可合瓜及飲酒及秋果實蟹目相向及足斑目赤者不可食之病人不可食鯷魚鮪魚鮰魚等姙身不可食鼈及鮰魚鱠桂天門冬忌食鯉魚

又療食蟹及諸肴膳中毒方

濃煑香蘇飲汁一升解

又人有食蟹中毒煩亂欲死服五蠱黃丸得吐下皆差夫蟹未被霜多毒熟煑乃可食之或云是水莨所爲彭蜞亦有毒蔡謨食之幾死

又療食諸麪臛百物毒方

取貝齒一枚含之須臾吐所食物差千金同

又方　擣韭汁服一升冬以水煑根服千金云服數升

又方

掘厠傍地作坎深一尺以水滿坎中取故厠籌十四枚燒令然以投坎中乃取汁飲四五升即愈千金同

又諸饌食直爾何容有毒皆是以投之耳既不知是何處毒便應煎甘草薺苨湯療之漢質帝食麪魏任城王噉棗皆致死即其事也

食魚中毒及食鱠不消方五首

古今録驗療食鯸鮧傷毒欲死方

取鮫魚皮燒之無鮫皮取一枚燒飲服之鯧倉合切魚皮也食諸鮑魚中毒亦用之千金同

千金療食魚中毒方

煑橘皮停冷飲之

又療食魚鱠及生肉住胷膈中不化吐不出便成癥瘕方

厚朴炙　大黃各二兩

右二味以酒二升煑取一升頓服立消人彊者倍大黃用三兩酒取二升再服

肘後療食鱠過多冷不消不療必成蟲瘕方

馬鞭草擣絞取汁飲一升即消去千金同亦宜服諸吐藥吐之

刪繁療食魚鱠不消生瘕常欲須鱠者方

獺骨肝肺　乾葫　大黃各分　蘆根

鶴骨各七分　桔梗五分　乾薑四分　桂心四分

班猶二十枚炙

右九味擣篩蜜丸酒服十丸至十五丸日再差

食椒菜瓠中毒方四首

肘後蜀椒閉口者有毒食之戟人咽使不得出氣便欲絶又令人吐白沫并吐下身體冷痺療方

煑桂飲汁多益佳又飲冷水一二升又多食蒜又土漿飲一升又濃煑豉汁冷飲之一二升又急飲酢又食椒不可飲熱飲熱殺人

又療中苦瓠毒方

煑黍穰濃汁飲之數升此物苦則不可食恐作藥中毒也

千金療菌毒方

掘地作坎以水沃中攪令濁名地漿飲之

又療食菜中毒發狂煩悶吐下欲死方

取雞毛燒末以飲服方寸匕差

解一切食中毒方三首

千金論曰凡人跋涉山川不諳水土人畜飲啖誤中其毒毒素不知方多遭其斃豈非枉橫也然而大聖又設其法以救養之正為貪生嗜樂忽而不學一朝逢遇便自甘心終不識其所以今述神農黃帝解毒方法好事者可少留意焉

又論曰甘草解百藥毒此實如湯沃雪有同神妙有人中烏頭巴豆毒甘草入腹即定中藜蘆毒葱湯下咽便愈中野葛毒土漿飲訖即止如此之事其驗如反諸掌要使人皆知之然人皆不肯學誠可嘆息方稱大豆汁解百藥毒且試之大驗絶不及甘草又能加之為甘豆湯其驗尤奇有人服玉壺丸吐嘔不已以百藥與之不止藍汁入口即定如此之事皆須知之此即成覞不須試練也解毒方中條例極多若不指出一二學者不可卒知餘方例爾

又療諸食中毒方

飲黃龍湯及犀角汁百無不治也若飲馬尿亦良

又療食飲中毒方

苦參三兩

右一味切以酒二升半煮取一升頓服之取愈

古今録驗療諸食毒方

取桑黃心破作一斷著釜中令水出三寸煮取二斗漉澄清微火煎得五升宿不食服之日三合則吐瘕未差更作羸者減之

酒醉過度恐腸爛及喉舌生瘡方三首

千金療卒大醉恐腸爛方

作湯著大器中漬之冷復易之酒自消夏月亦用之

佳肘後同

又方

絞茅根汁飲二升

又療連月飲酒喉咽爛舌上生瘡方

大麻子一升 黃蒸二兩

右二味擣末以蜜和丸含之

肘後療飲酒連日醉不醒方九首

飲酒連日醉不醒方

蕪菁菜并少米熟煮去滓冷之內雞子三枚或七枚調勻飲之二三升無雞子亦可單飲之

又方

取水中螺蜆胡對切若螺蚌輩以著葱豉椒薑煮如常食法飲汁數升即解

又方

擣生葛根汁及葛藤餅和絞汁飲之無濕者乾葛煎服佳乾蒲煎服之亦佳

又方

粳米一升水五升煮使極爛漉去滓飲之尤良

千金療酒醉不醒方

葛根汁飲一二升無多少取醒止

又方本云治飲酒不醉

九月九日菊花末飲服方寸匕

又方

小豆葉陰乾一百日末服之日方寸匕良

又方

五月五日取井中倒生草陰乾末酒服方寸匕佳

又病酒方

取豉葱各一升以水四升煑取二升飲之差止

飲酒令難醉方一首

千金飲酒令無酒氣方

乾蕪菁根二七枚三遍蒸乾末之取兩錢匕飲酒後水服之

飲酒積熱方二首

肘後飲酒積熱遂發黃病方

雞子七枚苦酒漬之器中密封内井底宿出當軟取吞之二三枚漸至盡驗

千金治飲酒房勞虛受熱積日不食四體中虛熱飲酒不已入百脉心氣虛令人錯謬失常方

酸棗人半升　人參　白薇　枳實炙

知母　栝樓　芍藥各二兩　茯苓三兩一云茯神

甘草一兩炙　生地黃八兩

右十味切以水一斗煑取三升分三服

斷酒方一十五首

千金斷酒方

酒七升著瓶中熟朱砂半兩著酒中急塞瓶口安猪圈中任猪喙動經七日取飲之永斷

又方

臘月鼠頭灰柳花等分黃昏時酒服一杯

又方

正月一日酒五升淋碓頭擣一下取飲

又方

故氊中菓耳子七枚燒作灰黃昏時煖一杯酒口言與病狂人飲勿令知之後不喜飲酒

又方　白猪乳汁一升飲之永不用酒
又方　刮馬汗和酒與飲之終身不飲酒
又方　大蟲屎中骨燒末和酒與飲
又方　鸕鷀矢灰水服方寸匕永斷
又方　故紡車絃燒灰和酒與飲之
又方　驢駒衣燒灰酒服之
又方　自死螭蟧乾擣末和酒與飲永世聞酒名即嘔吐神驗
又方　酒客吐中肉七枚陰乾燒灰服之
又方　酒漬汗鞋替一宿旦空腹與飲即吐不喜見酒
又方　白狗乳汁酒服之
又方　臘月烏腦酒服之

服藥過劑及中毒多煩悶欲死方

肘後服藥過劑及中毒方一十一首

刮東壁土少少以水一二升和飲之良
又方　水和胡粉稍稍飲之
又方　青粳米取其瀋汁五升飲之
又方　擣蘘荷取汁飲一二升冬月用根夏月用莖葉
又方　屋霤下作坎方二尺深三尺以水七升灌坎中攪揚之令沫出取沫一升飲之未解更作
又方　擣藍青絞汁數升飲之無藍以青布水浪飲之
又方　燒犀角末服一方寸
備急服藥失度腹中苦煩方
飲生葛汁良或乾葛煎湯服之肘後同
又方　雞子黃三枚吞之良又雞子清飲之又服猪膏良
又方
服諸石藥過劑者白鴨矢水和服之差肘後同

又方　大黃三兩芒消二兩以水五升煑取三升分三服得下便與（肘後用地黃汁五升煑不用水）

解諸藥草中毒方二十九首

肘後療食野葛已死者方

以物開口取雞子三枚和以灌之須臾吐野葛出

又方

取生鴨就口斷鴨頭以血瀝口中入咽則活若口不開取大竹筒以一頭注其胷脅取冷水注筒中數易注之須臾口開則可與芽若甚者兩脅及臍各筒注之甚佳

又方　飲甘草汁但唯多唯善

又鉤吻與食芹相似而其所生之地傍無他草莖有毛誤食之殺人方

薺苨八兩㕮咀以水六升煑取三升服之

又此多生籬援水瀆邊絕似茶人識之無敢食但不知之必是鉤吻按本草鉤吻一名野葛又云秦鉤吻乃並入藥用非此又一種葉似黃精唯花黃莖紫亦呼爲鉤吻不可食故經方引與黃精爲比言其形色相似也

備急療諸藥各各有相解者然難常儲今但取一種而兼解衆毒求之易得者方

甘草濃煑汁多飲之無不主也又食少蜜佳

又方　煑桂多飲之又服葱涕佳

又方　煑大豆汁服豉亦解

又方　煑薺苨濃汁飲之祕方卒不及煑便嚼食之亦可散服此藥在諸藥中並解衆毒

又方　藍青皮子亦通諸毒可預蓄之急則便用之

凡此諸藥飲汁解毒者雖危急亦不可熱飲之待冷則解毒熱則不解毒也

集驗療中諸毒藥及葛未死但聞腹中煩悶剥裂作聲如腸胃破斷狀目視一人成兩人或五色光起須臾不救方

取新小便和清邊久屎一升絞取汁一升頓服氣已絶但絞口與之入腹便活也已死萬一冀活但數與屎汁也

又療中藥毒方

取竈中當釜月下土未服方寸匕

千金中百藥毒方

甘草薺苨大小豆汁藍汁及實汁根汁並解之

又中狼毒毒方

白斂鹽藍汁並解之

又中藜蘆毒方

雄黃葱汁並解之

又中巴豆毒方

黃連昌蒲小豆藿汁大豆汁並解之

又中躑躅花毒方

梔子汁解之

又中芫花毒方

防風防已甘草桂枝汁並解之

又中射罔毒方

藍汁大小豆汁竹瀝大麻子汁六畜血貝齒屑蚯蚓屎藕芰汁並解之

又中半夏毒方

以生薑汁乾薑解之

又中大戟毒方

昌蒲汁解之

又中烏頭天雄附子毒方

用大豆汁遠志防風棗肌飴糖解之

又中杏人毒方

用藍子汁解之

又中蕈毒方

薺苨甘草升麻犀角蟹汁並解之

又解諸毒雞腸草散方

雞腸草三分　藍子一合　芍藥二分　甘草四炙分

薺苨四分　墳土一分　升麻四分　當歸二分

右八味爲散以水服方寸匕多飲水佳若爲蜂蛇等衆毒蟲螫以鍼刺螫上血出著藥如小豆許於瘡中令濕著爲射罔箭所中削竹如鈸股長一尺五寸以綿纏浇水沾令濕取藥內瘡中隨瘡深淺令至底止有好血出即差若服毒藥水服毒解痛止愈

又解一切藥發不問草石始覺惡即服方

生麥門冬八兩去心　葱白八兩切　豉三升

右三味以水七升煮取三升半分三服

又療一切諸藥毒方

甘草三兩炙以水五升煮取二升內粉一合更煎三兩沸內蜜半兩分服以定止

又解毒藥散方

薺苨一分　藍葉花二分七月七日取葉并花陰乾

右二味擣末以水和服方寸匕日三

又中毒方

取秦鷃毛二枚燒灰以水服之

千金翼療藥毒不止解煩悶方

甘草二兩炙切　白粱粉一升　蜜四兩

右三味以水三升煮甘草取二升去滓歇大熱內粉湯中攪令調下蜜煎令熟如薄粥適寒温飲一升千金同

解諸蛇蟲毒方六首

千金蛇虺百蟲毒方

並用雄黃巴豆并麝香乾薑解之

又蜈蚣毒方

桑汁及葉根汁解之

又蜘蛛毒方

藍青解之

又蜂毒方

蜂房及藍青解之

又斑猫芫青毒方

猪膏大豆汁戎鹽藍汁鹽湯煮猪膏巴豆並解之

又馬刀毒方

清水解之

辨五犬毒一首

古今録驗辨藥有五犬毒不可入口方經曰夫藥有大毒不可入口鼻耳目即殺人一曰鉤吻生崖二曰鴆狀黑雄雞生山谷中一名雉三曰除命赤色著木懸其子生山海中四曰海薑狀如龍赤色生海中五曰鴆羽狀如鸛雀黑頭赤足遇其毒解之則活卒無藥可飲小便

解金鐵等毒方八首

肘後療金毒已死方

雞矢半升淋取一升飲之可再三千金云雞子汁并屎

又方

吞水銀二兩即金出

又方

鴨血雞子並解之千金云及屎升白燒猪脂和服

又中雄黃毒方

防已解之

又礬石毒方

大豆汁解之 千金又云白鵝膏

集驗療服金屑死未絕者知是金毒方

以水銀一兩寫口中搖動令下咽喉入腹金則消滅成泥即出可三與服則活

千金解金銀銅鐵毒方

取鴨屎汁解之

又鐵毒方

磁石解之

惡毒瘴氣毒風腫毒方四首

千金療惡氣瘴毒百毒方

用犀角羚羊角雄黃麝香解之

又主喉腫邪氣惡毒入腹方

外麻射干並解之

又主咽腫毒方

用五香紫檀解之

又甘草湯主天下毒氣及山水露霧毒氣去地風氣瘴癘等毒方

甘草 二兩

右一味以水二升煮取一升分服

外臺秘要方卷第三十一

右迪功郎充兩浙東路提舉茶鹽司幹辦公事張 寔 校勘

外臺祕要方

三十二

面部面脂藥
頭膏髮鬢
衣香澡豆等

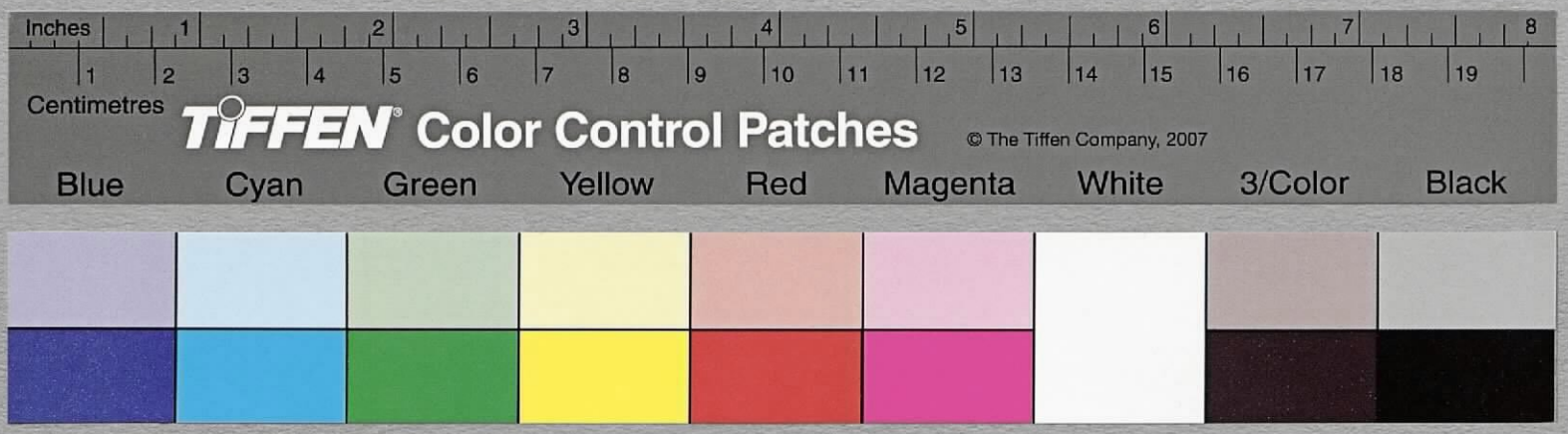

外臺秘要方卷第三十二 面部面脂藥頭膏髮鬢衣香澡豆等三十四門

朝散大夫守光禄卿直秘閣判登聞檢院上護軍臣林億等上進

面膏面脂兼療面病方一十三首

洗面藥方二首

面色悅方五首

令面色白方四首

面皯方一十三首

面皯黯方二十一首

面皯皰方一十五首

面皻皰方一十三首

面粉滓方四首

化面方二首

雜療面方六首

頭風白屑方四首
沐頭去風方五首
頭風白屑兼生髮方八首
生頭膏方二十一首
生眉毛方二首
令髮黑方八首
拔白髮良日并方三首
變白髮染髮方五首
髮黃方三首
鬢髮禿落方一十九首
白禿方一十二首
赤禿方三首
令髮不生方三首

鬼舐頭方二首
澡豆方八首
手膏方三首
口脂方三首
燒甲煎法六首
造烟脂法一首
造水銀霜法二首
鹿角桃花粉方二首
熏衣濕香方五首
裹衣乾香方五首
面膏面脂兼療面病方一十三首

千金翼論曰面脂手膏衣香澡豆士人貴勝皆是所要然今之醫門極爲秘惜不許子弟洩漏一法至於父子之間亦不傳示

然聖人立法欲使家家悉解人人自知豈使愚於天下令至道
不行壅蔽聖人之意甚可怪也
又面脂方主面及皴皰黑皯凡是面上之病皆悉主之
丁香十一分　零陵香　桃人去皮　土瓜根
白斂　白及　防風　當歸
沉香　辛夷　商陸　麝香研
梔子花　苦瓠各十二分　蜀水花　青木香各八分
白芷　萎蕤　菟絲子　藿香
甘松香各十五分　木蘭皮　白殭蠶　藁本各十分
茯苓十八分　冬瓜人十六分　鵝脂　羊髓各一升半
羊腎脂一升　猪胆六具　清酒五升　生猪肪脂三大升
右三十二味㨰生猪胆汁漬藥一宿於脂中煎三上三下以
白芷色黃去滓以上件酒五升㨰猪胆以炭火微微煎膏成

□濾之貯器中以塗面
又面膏方
杜蘅　杜若　防風　藁本
細辛　白附子　木蘭皮　當歸
白朮　獨活　白茯苓　萎蕤
白芷　天□　王孱各一兩　菟絲子
防巳　商陸　梔子花　橘人
冬瓜人　蘼蕪花各三兩　藿香　丁香
零陵香　甘松香　青木香各二兩　麝香半兩
白鵝脂如無□□羊髓□□　白羊脂　牛髓各一升
羊胆三具
右三十二味先以水浸膏髓等五日日滿別再易水又五日
日別一易水又五日二日一易水凡二十日止以酒一升㨰羊

胆令消盡去脉乃細切香於垍器中浸之密封一宿曉以諸脂等合煎三上三下以酒水氣盡爲候即以綿布絞去滓研之千遍待凝乃止使白如雪每夜塗面晝則洗却更塗新有十日以後色等桃花本方白斂人參各三兩無蘼蕪花冬瓜人此皆是面膏藥疑更有此二味

又方

香附子十枚大者　白芷二兩　零陵香二兩　茯苓一兩並以大兩

蔓菁油二升無以猪膏充　牛髓　羊髓各一升

水漬白臘八兩　麝香二分

右九味以油髓微火煎五物令色變去滓内麝香研千遍凝用澡豆洗面然塗傅之

又方

杏人二升去皮　白附子三兩　蜜陀僧二兩研如粉　白羊髓二升半

眞珠十四枚擣研如粉　白鮮皮一兩　雞子白七枚　胡粉二兩以帛四重裹於一石米下蒸之熟下陰乾

白朮八分

木蘭皮　栝樓

藁本　桃花　蜀水花

蜜陀僧　白殭蠶　零陵香

杜蘅　鷹屎　白萎蕤　土瓜根各三分

麝香　丁香各二兩　白附子　玉屑各四分

鵝脂三合　鹿髓一升　羊髓一升　白臘四兩

猪膏二升

右二十九味細切酢漬密封一宿明旦以猪膏煎三上三下白芷色黃爲藥成去滓攪數萬遍令色白以傅面慎風日良

又方

防風　芎藭　白芷　白殭蠶
蜀水花　白斂　細辛　茯苓
藁本　萎蕤　青木香　辛夷人
當歸　土瓜根　栝樓人各三分　桃人去皮尖
猪脂二升　鵝脂一升　羊腎脂一升

右十九味細切綿裹酒二升浸一日一夜便內脂中急火煎之三上三下然後緩火一夜藥成去滓以寒水石粉三分內脂中以柳木篦熟攪任用之並出第五卷中

千金面膏去風寒令面光悅耐老去皺方

青木香　白附子　芎藭　白臘
苓陵香　白芷　香附子各二兩　茯苓
甘松各一兩　羊髓一升半鍊之

右十味以酒水各半升漬藥經宿煎三上三下候酒水氣盡膏成去滓收貯任用塗面作粧皯黯皆落

又方

玉屑　芎藭　土瓜根　白芷
冬瓜人　木蘭皮　萎蕤　桃人去皮
白附子各四分　商陸根五分　辛夷　菟絲子
藁本　白殭蠶　當歸　黃耆
藿香　細辛　防風　麝香
青木香各三　猪胆三具　蜀水花一合　鷹屎白一合
白狗脂一升　鵝脂一升　熊脂二升

右二十七味細切以清酒漬一宿微火煎一日以新布絞去滓

以塗面切慎風任用之出第六卷中

崔氏臞脂方

白鑞 十兩煉令白　桃花　菟絲子　白芷
木蘭皮　細辛　辛夷人　白茯苓
土瓜根　栝樓根　白附子　杜蘅
桃人 去皮 三分　杏人 去皮各三分　蔓菁子油 二升半　羊髓
牛髓　鹿髓脂 各合

右十八味並細切以苦酒漬一宿用上件臞油髓脂等煎如面脂法其蔓菁油酒在前煎令煙出然始下臞髓訖內諸藥候白芷色黃膏成任用每以澡豆洗面然以塗之

又常用臞脂方

蔓菁油 三升　甘松香 一兩　零陵香 一兩　辛夷人 五分
白朮 二分　細辛 五分　竹茹 一升　竹箪 切五合

白茯苓 三分　藨蕪花 三分　羊髓 半升以水浸云赤脉鍊之　麝香 口口

右十二味切以綿裹酒浸經再宿絞去酒以脂中煎緩火令微似沸三日許香氣極盛膏成乃鍊臞令白著臨熟下臞調軟硬得所貯用之出第九卷中

文仲療人面無光潤黑及皰常傅面脂方

細辛　萎蕤　黃耆　白附子
署預　辛夷　芎藭　白芷 各一分
栝樓　木蘭皮 各二分　猪脂 二升練成

右十一味切以綿裹用少酒漬一宿內脂膏煎之七上七下別出一斤白芷煎色黃藥成去滓攪凝以傅面任用之亦主金瘡止血良

延年面脂方

白朮　茯苓　杜蘅 各六分　萎蕤

藁本　芎藭　土瓜根　栝樓各五分
木蘭皮　白殭蠶　蜀水花　辛夷人
零陵香　藿香各四兩　菟絲子八分　梔子花
麝香酒浸綿裹　鷹屎白各三分　冬瓜人五分　桃人五合並令碎
白臘三兩　羊脂腎邊者一升　猪脂三升水浸七日日別易水　猪脂一具
白附子四分

右二十五味並細切酒二升取猪脂桃人冬瓜人綿裹內酒中挼令消絞取汁用漬藥一宿別煎猪脂令消去滓以鵝脂羊脂白臘於鐺中用綿裹內鐺微火煎三上三下藥黃色去滓待澄候凝內鷹屎末攪令勻以塗面妙

又方

防風　萎蕤　芎藭　白芷
藁本　桃人去皮　白附子各六分　茯苓八分
細辛　甘松香　零陵香各二分　當歸
栝樓研各四分　蜀椒五十粒　鸕鷀屎　冬瓜人研各三分
麝香一分

右十七味酒浸淹潤一夕明日以綿薄寬裹之以白鵝脂三升羊脂二升並鍊成者以煎之於銅器中微火上煎使之然沸勿使焦也乃下之三上看白附子色黃膏成去滓又入鐺中上火內麝香氣出仍麝香更以綿濾度之乃內栝樓人桃人冬瓜人等脂并鷹屎鸕鷀屎粉等攪令調膏成待凝以瓷器貯柳木作槌子於鉢中研使輕虛得所生光研之無度數二三日研之方始好唯多則光滑任用

洗面藥方二首

千金翼面藥方

朱砂研　雄黃　水銀霜各半兩　胡粉二兩

黃鷹屎一升

右五味合和洗淨面夜塗以一兩霜和面脂令稠如泥先於夜欲卧時以澡豆淨極洗面并手乾拭以藥塗面厚薄如尋常塗面厚薄乃以指細細熟摩之令藥與肉相入乃卧一上經五日五夜勿洗面止就上作粉即得要不洗面至第六夜洗面塗一如前法滿三度塗洗更不塗也一如常洗面也其色光淨與未塗時百倍佳出第五卷中

延年洗面藥方

萎蕤　商陸根　栝樓　杜若

滑石各八兩　土瓜根　芎藭　辛夷人

甘松香各五兩　黃瓜樓五枚去皮　白茯苓　白芷一斤

木蘭皮　零陵香各三兩　麝香二兩　蓽豆二升

冬瓜人二升去皮　猪蹄三具

右十八味擣爲散和蓽豆以水桃人冬瓜人黃瓜樓子令碎以猪蹄汁中挼令散和藥作餅子暴乾擣篩更和猪蹄汁又捻作餅更暴乾汁盡乃止擣篩爲散稍稍以洗手面妙

面色光悅方五首

千金療人令面悅澤好顏色方

猪胆五具　蕪菁子二兩　栝樓子五兩　桃人三兩去皮

右四味以酒和之擣如膏以傅面慎風日妙

又方

酒漬三月三日桃花服之好顏色治百病

又方

採三株桃花陰乾爲散以酒飲服方寸匕日三令面光悅如紅出第六卷中

千金翼令面生光方

蜜陀僧以乳煎塗面即生光出第五卷中

延年去風令光潤桃人洗面方

桃人 五合 去皮

右一味用粳米飯漿水研之令細以漿水擣取汁令桃人盡即休微温用洗面時長用極妙

令面色白方四首

千金療面黑不白淨方

白鮮皮 白殭蠶 苦藭 白附子

鷹屎白 白芷 青木香 甘松香

白术 白檀香 丁子香 各三分 冬瓜人 五合

白梅 二七枚 去核 爪子 一兩 杏人 三十枚 去皮 雞子白 七枚

大棗 三十枚 去核 猪胆 三具 麪 三升 麝香 二分 研

右二十味先以猪胆和麪暴令乾然後合諸藥擣篩又以白豆屑二升爲散旦用洗面手十日以上大白神驗出第六卷中

文仲令人面白似玉色光潤方

羊脂 狗脂 各一升外

大棗 十枚 麝香 少許

半夏 半兩 洗 白芷 半升 烏喙 十四枚

桃人 十四枚 甘草 一尺 炙

右九味合煎以白芷色黃去滓塗面二十日即變五十日如玉光潤妙

又隱居効驗面黑令白去黯方

烏賊魚骨 細辛 栝樓

乾薑 蜀椒 酸各三兩

右五味切以苦酒漬三日以成鍊牛髓二斤煎之以酒氣盡藥成作粉以塗面醜人亦變鮮妙光華近効則天大聖皇后鍊益母草留顏方

用此草每朝將以洗手面如用澡豆法面上皯黯及
老人皮膚兼皴皰等並展落浮皮皮落著手上如白垢
弭洗弭有効淳用此藥已後欲和澡豆洗亦得益意
斟酌用之初將此藥洗面覺面皮手滑潤顏色光
澤經十日許特異於女面經月餘生血色紅鮮光澤
異於尋常如經年久用之朝暮不絕年四五十婦人
如十五女子俗名鬱臭此方仙人祕之千金不傳即
用藥一無不效世人亦有聞說此草者爲之皆不得
真法令錄真法如後可勿傳之五月五日收取益母
草暴令乾燒作灰收草時勿令根上有土有土即無
効燒之時預以水灑一所地或泥一爐燒益母草良
久燼無取汁羅篩此灰乾以水熟攪和溲之令極熟
圍之如雞子大作丸於日裏暴令極乾訖取黃土作
泥泥作小鑪子於地四邊各開一小孔子生剛炭上
下俱著炭中央著藥丸多火經一炊久即微微著火
燒之勿令火氣絕絕即不好經一復時藥熟切不得
猛火若藥鎔變爲瓷色黃用之無驗火微即藥白色
細膩一復時出之於白瓷器中以玉槌研絹篩又研
三日不絕收取藥以乾器中盛深藏旋旋取洗手
面令白如玉女項頸上黑但用此藥揩洗並如玉
色祕之不可傳如無玉槌以鹿角槌亦得神驗

面皯方一十三首

廣濟療面皯方

雄黃 七分 雌黃 五分並以綿裹於漿水中煮一日 光明砂
蜜陀僧 五分內猪脂中煮數沸訖洗用 真珠 三分末研 峭粉 三分
白殭蠶 三分 白及 三分 茯苓 五分 水銀 五分和藥末研令消盡

右十味各研如粉訖相和又研之令勻少減取和猪脂面脂攪令調每夜用澡豆漿水洗去粧勿衝風及火

千金療面皯方

李子人和雞子白塗上則落

又方

真白羊乳 三升 羊脛 兩具以水漬去皮細擘 甘草 二兩炙末

右三味相和一宿先以酢漿水洗面以生布拭之夜塗藥明旦以猪蹄湯洗却又依前爲之即盡

又方

白附子末以水和塗上頻頻用即落盡

又方

桂心石薑末蜜和塗之

又方

杏人酒浸皮脫擣如泥以絹囊裹夜則拭之効

又方

水和丹砂末服方寸匕男女七日皆色白也

又方

美酒浸雞子三枚密封四七日成塗面淨好無比

又方

枸杞根 一百斤 生地黃 三十斤

右二味先下篩枸杞又擣碎地黃暴乾合下篩空腹服方寸匕日三効

文仲療皯令人面皮薄如蕣華方

鹿角尖 取實白處磨之稍濃取一升二合 以水 乾薑一兩

右二味擣篩乾薑以和鹿角汁攪使調每夜先以煖漿水洗面軟帛拭乾取上白蜜塗面以手摩使蜜盡手指不粘

爲候然塗藥平明還以煖漿水洗之二三日顏色驚人塗藥不用過見風日妙

救急療面皯方

芍藥　茯苓　杏人去皮　防風　細辛　白芷各一兩　白蜜一合

右七味擣爲散先以水銀霜傅面三日方始取前件白蜜以和散藥傅面夜中傅之不得見風日向曉任意作粉能常用大佳每夜先須漿水洗面後傅藥

古今録驗療面皯方

取白蜜和茯苓粉傅面七日愈

又療面皯黯蘇合煎方

蘇合香　麝香　白附子炮　女菀　蜀水花酪各二兩　青木香三兩　雞舌香　鸕鷀屎各一兩

右八味先取糯米二升折硬炊一斗生用一斗合淳酢用水一斛五斗稍稍澄取汁合得一斛者煮並令沸以綿裹諸藥内著沸漿中煎得三升藥熟以澡豆洗皯處令燥以藥傅皯上日再欲傅藥常以酢漿水洗面然塗藥塗藥至三四合皯處當小急痛微微剥去便白以漿三洗三傅玉屑膏訖白粉之若急痛勿怪痒勿搔之但以粉粉上而按抑痒處滿百日可用脂胡粉取差

面皯黯方二十一首

肘後療面多皯黯如雀卵色者方

以苦酒漬白木以拭面上即漸漸除之

又方

以羚羊膽酒二升合煮三沸以塗拭之日三差

又方

羊膽猪頭細辛末煎三沸塗面平旦以醋漿水洗之

又方

茯苓白石脂等分末和蜜塗之日三除去

文仲療皯黯方

杏人去皮擣末雞子白和塗經宿然拭之

又方

桃花瓜子各等分擣以傅面

又方

茯苓末以蜜和傅之

備急療皯黯方

雞子一枚去黃　朱砂末一兩

右二味朱砂末内雞子中封固口與雞同令伏鴈候雞鴈出即取之以塗面立去也

又方

七月七日取露蜂房子於漆柸中漬取汁重濾絞之以和胡粉塗

又去黯黮方

桑灰　艾灰外各三

右二味以水三升淋之又重淋三遍以五色帛内中合煎令可丸以傅黯上則爛脫乃以膏塗之并滅瘢痕甚妙

小品療面黯滅瘢痕除皯去黑黮方

薺苨二分　桂心一分

右二味擣篩以酢漿水服方寸匕日一止即脫又服栀子散

差千金治面皰

千金療面皯黯令悅白潤好及手方

猪蹄二具治如食法白粱米一升太令淨

猪蹄以水五升煮取清汁三升　白茯苓

商陸各五兩　萎蕤　藁本　白芷各三兩

右六味以猪蹄汁井桃人一升合煮取二升去滓以白瓷器中貯之內甘松零陵香各一兩以綿裹漬以傅之

又澡豆方

猪胆五具乾之　白茯苓　藁本　白芷各四兩

甘松香　零陵香各二兩　白商陸五兩　大豆末二升絹篩

藿灰一斗火鍊

右九味擣篩調和訖收貯稍稍取前瓷中汁和以洗手面只用煖酢漿洗淨後任意水洗如常八月九月則合冷處貯之至三月已後勿用神良

又䵟皯面方

沉香　牛黃　薰陸香　雌黃

鷹屎各二分　丁香一分末　水銀一兩　玉屑三分

右八味作粉以蜜和塗之

又䵟面內外療方

以成鍊松脂爲末溫酒服二合日三服盡二升即差

又方

白芷　白臘各八兩　白附子　辛夷

烏頭炮　防風　藿香　商陸各二分

藁本　萎蕤各四分　零陵香三分　麝香一分

牛脂一升　鵝脂一升　羊脂五合　麻油二合

右十六味細剉以酢漬浹浹然一宿以諸脂油煎白芷色黃膏成以皂莢湯洗面傅之日三差

又療面䵟方

白礬燒汁盡　硇黃　白附子各一分

右三味擣篩以酢一盞漬之一宿夜淨洗面塗之勿見風白

如雪也翼同

又方

雞子三枚　丁香一兩　醋一升

右三味漬七日取雞子白研丁香胡粉一兩和之洗面夜以藥塗之甚妙

又方

羚羊膽　牛膽

右二味以醋二升合煮三沸塗之差

千金翼面藥方療皯䵟及痦瘰并皮膚皴劈方

防風　藁本　辛夷　芍藥

商陸根　白芷　牛膝　當歸

細辛　蜜陀僧　芎藭　獨活

萎蕤　木蘭皮　零陵香　雞舌香

丁香　麝香　真珠各一兩　蕤人

杏人二兩去皮　臘月猪脂三升練　油一升　麞鹿腦各一具無以羊腦充

牛髓五升

右二十六味先以浸腦髓使白藿香已上㕮咀如麥豆乃於腦髓脂油中煎三上三下以綿絞濾去滓入麝香及真珠末等研攪千遍凝即塗面上謹按千金翼去二十九味遂以諸本並千金翼校之但二十六味右去藿香以上㕮咀恐并藿香更有三味

必効療䵟皯令面白悅澤白附子膏方

白附子　青木香　丁香各一兩　商陸根一兩

細辛三兩　穌半升　羊脂三兩　蜜陀僧一兩研

金牙三兩

右九味以酒三升漬一宿煮取一升去滓內穌煎一升膏成夜塗面上旦起溫水洗不得見大風日差

面皯皰方一十五首

劉涓子療面皯皰麝香膏方

麝香二分　附子一兩炮　當歸　芎藭

細辛　杜蘅　白芷　芍藥各四分

右八味切以臘月猪膏一升半煎三上三下去滓下香膏成

以傅皰上日三差

肘後療年少氣盛面生皯皰方

冬瓜子　冬葵子　柏子人　茯苓各等分

右四味爲散食後服方寸匕日三服

又方

黃連一斤　木蘭皮十兩　猪肚一具治如食法

右三味㕮咀二味内肚中蒸於二斗米下以熟切暴乾擣散

食前以水服方寸匕日再

又方

麻黃三兩　甘草二兩炙　杏人二兩去尖皮熬別擣

右三味擣篩酒下一錢匕日三服

又方

黃連二兩　蛇牀子四合

右二味擣末以面脂和塗面日再差

文仲療面皯皰方

胡粉水銀以臘月猪脂和傅之

又方

熟研水銀向夜塗之平明拭却三四度差

又方

土瓜根擣以胡粉水銀青羊脂合塗面皯處當差

備急療面皯皰方

糜脂塗拭面上日再

又方

鷹矢白二分　胡粉一分

右二味以蜜和傅面上差

又主少年面上起細皰方

挼上浮萍擒之可飲少許汁良

又方

以三年苦酒漬雞子三宿當軟破取塗之差

古今録驗療面皯皰及產婦黑黰如雀卵色羊膽膏方

羊膽一枚　猪脂一合　細辛一分

右三味以羊膽煎三上三下膏成夜塗傅早起洗以漿水洗去驗

又療面黰皰皯玉屑膏方

玉屑　珊瑚　木蘭皮各三兩　辛夷去毛

白附子　芎藭　白芷各二兩　牛脂五兩

冬瓜人□合　桃人一升　猪脂五合　白狗脂二斤

商陸一升

右十三味切煎三上三下白芷色黃其膏成洗面塗膏神驗

又療面黑似土皯皰白藍脂方

白藍一分　白礬一分燒　石脂一分　杏人半分去尖皮

右四味擣篩雞子和夜塗面明旦以井花水洗之白藍即白斂也甚妙老與少同

面皻皰方一十三首

劉涓子療面皻皰木蘭膏方

木蘭皮　防風　白芷　青木香

牛膝　獨活　藁本　芍藥

白附子　杜蘅　當歸　細辛

芎藭各一兩　麝香二分

右十四味剉以臘月猪脂二升微火煎三上三下絞去滓入麝香調以傅面上妙出第五卷中

肘後療面及鼻病酒皻方

木蘭皮一斤漬酒用三年者百日出暴乾　梔子人一斤

右二味合擣爲散食前以漿水服方寸一匕日三良千金翼木蘭皮五兩梔子人六兩

又方

鸕鷀矢末以臘月猪膏和塗之千金同

又方

真珠　胡粉　水銀等分

右三味以猪膏研令相和塗之佳

又方

馬藺子花擣封之佳

集驗療面上皻皰皯䵟方

蒺藜子　梔子人　豉各一升

右三味擣合如泥以醶漿和如泥臨卧以塗面上日未出便洗差千金有木蘭皮一斤翼云半斤

又木蘭散方

木蘭皮一斤

右一味以三年酢漿漬之百日出於日中暴之擣末服方寸匕日三

古今録驗主皰方

雄黃　峭粉末　水銀並等分

右三味以臘月猪脂和以傅面皰上差止

又卒得面皰方

土瓜根　水銀　胡粉　青羊脂　等分

右四味爲粉和傅面皰上差止

又方

胡粉二兩　水銀二分

右二味和猪脂研勻以傅之千金同

又男女皰面生瘡方

黃連二兩　牡礪三兩熬

右二味擣篩以粉瘡上頻傅之即差

又療面皰瘁腫白附子散方

白附子　青木香　由跋各二兩　麝香二分

右四味爲散以水和塗面千金翼有細辛二兩

又療面皰氣甚如麻豆瘡痛搔之黃汁出及面黑色黯黮不可去之葵子散方

冬葵子　柏子　茯苓等分

右三味爲散以酒服方寸匕日三差千金翼有冬瓜子

面粉滓方四首

千金療面粉滓方

礬石熬盡汁

右一味以酒和塗之三數度佳甚妙

備急療婦人面上粉滓赤膚方

光明砂四分研　麝香二分　牛黃半分　水銀四分以面脂和研

雄黃三分

右五味並精好藥擣篩研如粉以面脂一升內藥中和攪令極調一如傅面脂法以香漿水洗傅藥避風經宿粉滓落如蔓菁子狀此方祕不傳

又主去粉滓皯黮方

白斂　白石脂　杏人各一分

右三味擣散以雞子白和以井花水洗傅之三五遍即差

又方

黃蓍　白朮　白斂　萎蕤各十一分

商陸　蜀水花　鷹矢白各一兩　防風

芎藭　白芷　細辛　白附子炮

杏人去皮尖　青木香各六分

右十四味擣爲粉以雞子白和之作挺子暴乾研之以漿水和塗夜傅朝洗差出第六卷中

化面方二首

張文仲療化面方

真珠研　光明砂研　冬瓜人各二分　水銀四分

右四味以四五重絹袋盛於銅鐺中以酢漿水微火煮一宿一日始堪用取水銀和面脂熟研使消合珠冬瓜子末更和調以傅面取差爲度

備急面上硉礧子化面仍令光潤皮急方

土瓜根

右一味擣末以漿水和令調入夜以漿水洗面塗藥旦垸却即差

雜療面方六首

肘後療面生瘖瘰如麻子中有粟核方

石灰以水漬之才淹以米一把置上令米釋淘取一一置瘖瘰上當漸拭之軟乃瓜出粟以膏藥傅之即差

千金療面上風方

玉屑研　蜜陀僧研令如粉　珊瑚研各二大兩　白附子三兩

右四味細研如粉用穌和夜塗面上旦洗差出第六卷中

千金翼芎藭湯主面上及身體風搔痒方

麻黃十分去節　芎藭　白朮　吳茱萸
防風　枳實炙　羌活各三兩　署預四兩
蒺藜子六兩　烏喙二兩炮　甘草二兩炙　生薑六分
右十二味切以水九升七合煮取二升五合去滓分服甚妙驗

又洗方

蒴藋根　蒺藜　景天葉各一兩　蛇牀子五兩
玉屑二兩
右五味以水一斗煮取三升稍稍洗之慎風日差止

又急面皮方

大猪蹄一具治如食法
右一味以水二升清漿水一升煎成膠以洗面又和澡豆塗面以漿水洗令面皮急矣出第五卷中

蘇澄去面皯及粉皻方

取三年大酢二升漬雞子五枚七日雞子當軟如泥去酢瀉著瓷器中以胡粉兩雞子許和研如膏蓋口蒸之於五斗米下熟藥成封之勿泄氣夜欲卧時研塗面皰粉刺上旦以漿水洗面日別如此百日差勿見風効

頭風白屑方四首

廣濟療頭風白屑痒髮落生髮主頭腫旋悶蔓荊子膏方

蔓荊子一升　生附子三十枚　羊躑躅花四兩　葶藶子四兩
零陵香二兩　蓮子草一握
右六味切以綿裹用油二升漬七日每梳頭常用之若髮稀及禿處即以鐵精一兩以此膏油於瓷器中研之摩禿處其髮即生也

延年松葉膏療頭風鼻塞頭旋髮落白屑風痒並主之方

松葉 切一升 天雄 去皮
白芷 各四兩 莽草
甘菊花 各一兩 秦艽
香附子 藿香 各二兩 烏頭 去皮
芎藭 沉香
躑躅花 一兩半 並剉 蜀椒 汗
大麻人 三升 擣碎 秦椒 二升
杏人 去皮
甘松香 零陵香
獨活 辛夷人
青木香 牛膝 各三兩

右二十一味㕮咀以苦酒三升浸一宿以生麻油一斗微火煎三上三下苦酒氣盡膏成去滓濾盛貯以塗髮根日三度摩之

又療頭痒搔之白屑起方

右二味擣內泔汁中漬之一宿明旦濾去滓溫以沐髮訖用後方白芷一斤雞子三枚芷消一升三味以水四升煮取三升去滓停小冷內雞子清及消攪令調更溫令熱分爲三度澤頭覺

頭痒即作洗之不過三度永除

又療頭風髮落或頭痒腫白屑方

蔓荊子 一升 碎 防風 三兩 寄生 三兩 秦椒 一兩
大麻人 一升 白芷 四兩

右六味切以水一斗五升煮取一斗去滓以洗頭三四度差加芷消一升亦妙

沐頭去風方五首

集驗療頭風方

甘菊花 獨活
細辛 蜀椒
杜蘅 莽草

右十味分等水煮以沐頭必效

又主風頭沐湯方

茵芋 防風
皂莢 桂心

猪椒根三兩　麻黃根　茵芋　防風各二兩

細辛一兩

右五味切以水二斗煑取一斗以沐頭甚妙

又主頭風搔之白屑起雞子沐湯方

新生烏雞子三枚

右一味以五升沸湯揚之使温温破雞子内中攪令勻分爲三度沐令髮生去白屑風痒差

必効沐髮方

取生柏葉細剉一斗煑取湯沐髮妙

又方

取杏人烏麻子二味擣以水投濾取汁並擣用甚妙

頭風白屑兼生髮方八首

廣濟療頭風白屑生髮白令黑方

浮木子五升未識以九月九日已前採臨時擣末去子　鐵精四兩　零陵香三兩

丁香子二兩

右四味細切以絹袋盛用生麻油二升漬經二七日洗頭訖每日塗之方驗

集驗療頭風痒白屑風頭長髮膏方

蔓荊子　附子炮　細辛　石南草

續斷　皂莢　澤蘭　防風

杏人去皮　白芷　零陵香　藿香

馬鬐膏　熊脂　猪脂各二兩　松葉切半升

莽草一兩

右十七味㕮咀以苦酒漬一宿明旦以脂膏等煎微微火三上三下以白芷色黃膏成用以塗頭中甚妙

又療頭氣痒白屑生髮膏方

烏喙　莽草　石南草　細辛
皂莢　續斷　澤蘭　白朮
辛夷　白芷　防風 各二兩　柏葉 切二升
松葉 切二升　猪脂 四升

右十四味以苦酒浸一宿以脂煎三上三下膏成去滓濾收沐髮了以塗之妙千金同

崔氏松脂膏療頭風皇塞頭旋髮落復生長髮去白屑方

松脂　白芷 各四兩　天雄　莽草
躑躅花 各一兩　秦艽　獨活　烏頭
辛夷人　甘松香　零陵香　香附子
藿香　甘菊花 各二兩　蜀椒　芎藭
沉香　牛膝　青木香 各三兩　松葉 切一升
杏人 四兩去皮碎

右二十一味切以苦酒二升半漬一宿用生麻油九升微火煎令酒氣盡不咤去滓以摩頂上髮根下一摩之每摩時初夜卧摩時不用當風晝日依常檢校東西不廢以差爲度

又蓮子草膏療頭風白屑長髮令黑方

蓮子草汁二升　松葉　青桐白皮 各四兩　棗根白皮三兩
防風　芎藭　白芷　辛夷人
藁本　沉香　秦艽　商陸根
犀角 屑　青竹皮　細辛　杜若
蔓荊子 各二兩　零陵香　甘松香　白朮
天雄　柏白皮　楓香 各一兩　生地黃汁五升
生麻油四升　猪鬣脂一升　馬鬣膏一升　熊脂二升
蔓菁子油一升

右三十味細切以蓮子草汁并生地黃汁浸藥再宿如無蓮子

草汁加地黃汁五小升浸藥於微火上內油脂等和煎九上九下以白芷色黃膏成布絞去滓欲塗頭先以好泔沐髮然以傅頭髮摩至肌又洗髮取棗根白皮剉一升以水三升煮取一升去滓以沐頭髮塗膏驗出第二卷中

延年療頭風白屑風痒長髮膏方

蔓荊子　附子去皮　澤蘭　防風
杏人去皮　零陵香　藿香　芎藭
天雄　辛夷各二兩　沉香二兩　松脂
白芷各三兩　馬鬐膏　松葉切　熊脂各一兩
生麻油四升

右十七味以苦酒漬一宿以脂等煎緩火三上三下白芷色黃膏成去滓濾收貯塗髮及肌中摩之日三兩度差

又療熱風衝髮髮落生髮膏方

松葉切　蓮子草切　鍊成馬鬐膏棗根皮切各一升
韭根切　蔓荊子碎各三合　竹瀝　猪脂各二升
防風　白芷各二兩　辛夷人　吳藍
升麻　芎藭　獨活　寄生
藿香　沉香　零陵香各一兩

右十九味以棗根煮汁竹瀝等浸一宿以脂等煎之候白芷色黃膏成以塗頭髮及頂上日三五度妙

古今錄驗生髮及療頭風痒白屑膏方

烏喙　莽草　細辛　續斷
石南草　辛夷人　皂莢　澤蘭
白朮　防風　白芷各二兩　柏葉
竹葉切一升　猪脂五升　生麻油七升

右十五味以苦酒漬一宿以油脂煎候白芷色黃膏成濾捩

收以塗頭髮先沐洗然用之妙

生髮膏方一十一首

廣濟生髮方

蓮子草汁一大升　熊白脂一大合　生麻油一合

柏白皮切三合　山韭根切三合　瓦衣切三合

右七味以銅器煎之候膏成去滓收貯每欲梳頭塗膏令頭肌

中髮生又黑

又生髮膏方

細辛　防風

續斷　芎藭

皂莢　柏葉

辛夷人各一兩八銖　寄生二兩九銖

澤蘭　零陵香各二兩十六銖

韭根汁三合三勺　桑根汁一升

白芷六兩十六銖　竹葉切三合

松葉切六合　烏麻油四大升

右十七味以苦酒韭根汁漬一宿以綿裹煎微火三上三下白

芷色黃去滓濾以器盛之用塗摩頭髮日三兩度

深師療頭風烏喙膏生髮令速長而黑光潤方

烏喙　莽草

皂莢去皮子熬　澤蘭

柏葉切半升　猪脂三升

石南草　續斷

白朮各二兩　辛夷人一兩

右十味以苦酒漬一宿以脂煎於東向竈釜中以葦薪煎之

先致三堆土每三沸即下致一堆土候沸定却上至三沸又置

土堆上三畢成膏訖去滓置銅器中數北向屋溜從西端至第

七溜下埋之三十日藥成小兒當刮頭日三塗大人數沐沐已

塗之甚驗

千金療脉極虛寒髮墮落安髮潤方

桑根白皮切二升

右一味淹漬煮五六沸去滓以洗沐髮數數爲之不復落也

又方

麻子 三升碎 白桐葉 切一把

右二味以泔汁二升煮取八九沸去滓洗沐頭髮不落而長也翼同

又生髮膏方

胡麻油 一升 鴈脂 一合 丁子香 甘松香 各一兩半

吳藿香 細辛 椒 各二兩 澤蘭

白芷 牡荆子 苜蓿香 大麻子 各一兩

芎藭 防風 莽草 杏人 各三兩去皮

竹葉 切五合

右十七味切以酢漬一宿煎之以微火三上三下白芷色黃膏成去滓以塗髮及頂尤妙出第十三卷中

千金翼生髮膏令髮速長黑傳藥時特忌風方

烏喙 莽草 續斷 皂莢 去皮子

澤蘭 竹葉 細辛 白朮 各二兩

辛夷 防風 各一兩

松葉 各三兩 猪脂 三升 柏葉 切四兩 杏人 別擣

右十四味先以米酢漬一宿以脂煎三下三上膏成去滓塗髮及頂上

又長髮方

蔓荆子 三升 大附子 枚二

右二味以酒一斗二升漬之以瓷器盛之封頭二十日取雞脂煎以塗之澤以汁櫛髮十日長一尺勿近面塗驗

又生髮附子松脂膏方

附子 松脂 各二兩 蔓荆子 四兩擣篩

右三味以烏雞脂和瓷器盛密縛頭於屋北陰乾百日藥成馬髻膏和以傅頭如澤勿近面驗

又生髮牆衣散方

牆衣 五合 暴乾擣末 鐵精 一合 合歡木灰 二合 水萍末 三合

右四味擣研末以生油和少許如膏以塗髮不生處日夜再即生髮効此妙並出第五卷中

近効生髮方

蔓荊子 青箱子 蓮子草 各一分 附子 二枚

碎頭髮灰 二七

右五味以酒漬內瓷器中封閉經二七日藥成以烏雞脂和塗之先以泔洗然傅之數日生長一尺也

千金生眉毛方

生眉毛方二首

爐上青衣 鐵生 等分

右二味以水和塗之即生甚妙

又方

七月烏麻花陰乾末烏麻油二味和塗眉即生妙

令髮黑方八首

深師療生髮黑不白澤蘭膏方

細辛 續斷 澤蘭 厚朴 皂莢 石南草 白朮 各二兩 蜀椒 二升 烏頭 莽草 杏人 半升去皮

右十一味切以酒漬一宿以鍊成猪脂四斤銅器中向東炊竈中煎三上三下膏成絞去滓拔白者以辰日塗藥皆出黑髮

十日効

又生長髮令黑有黃白者皆黑魏文帝用効祕之方

黃耆　當歸　獨活　芎藭
白芷　芍藥　莽草　防風
辛夷人　乾地黃　藁本　蛇銜各一兩
薤白切半升　烏麻油四升半　馬鬐膏二升
右十五味切以微火煎三上三下白芷黃膏成去滓洗髮訖
然塗之
千金令白髮還黑方
隴西白芷一升　旋復花　秦椒一升　桂一尺
右四味下篩以井華水服方寸匕日三無三十日候還黑禁房
又方
烏麻九蒸九暴擣末以棗膏和丸久服之翼同
又方
取黑椹水漬之頻沐髮即黑効可塗傅之
又方
取生麻油浸烏梅塗髮良
又方
以鹽湯洗沐以生麻油和蒲葦灰傅之常用効出
第十三卷中
千金翼瓜子散主頭髮早白又虛勞腦髓空竭胃氣不和諸
藏虛絕血氣不足故令人髮早白少而生蒜髮及憂愁早白
遠視眦眦得風淚出手足煩熱恍惚忘誤連年下痢服之一
年後大驗方
瓜子一升　白芷　松子去皮　當歸
芎藭　甘草炙各二兩
右六味擣散食後服方寸匕日三酒漿湯飲任性服之忌
如常法出第五卷中

拔白髮良日并方三首

千金翼白髮令黑方

八角附子一枚　大酢半升

右二味於銅器中煎兩沸內好礬石大如碁子許一枚消盡內香脂三兩和令相得攪至凝內竹筒內拔白髮以膏塗拔根即生黑髮也出第五卷中

備急拔白毛令黑毛生方

拔去白毛以好白蜜傳拔處即生黑毛眉中無毛以鍼挑傷傳蜜亦生眉毛比見諸人以石子研丁香汁拔白毛訖急手以傳孔中即生黑毛此法神驗

延年拔白髮良日

正月四日二月八日三月十二十三日兩日並得四月十六日五月二十日六月二十四日七月二十八日八月十九日九月十五日十月十日十一月十日十二月十日右並以日正午時拔當日不得飲酒食肉五辛經一拔已後黑者更不變千金同

變白髮染髮方五首

范汪王子喬服菊增年變白方

菊以三月上寅日採名曰玉英六月上寅日採名曰容成九月上寅日採名曰金精十二月上寅日採名曰長生者根莖也陰乾百日取等分以成日合擣千杵下篩和以蜜丸如梧桐子日三服七丸百日身體潤一年白髮變黑二年齒落復生三年八十者變童兒

又染髮方

胡粉一分　白灰一分

右二味以雞子白和先以泔漿洗令淨然塗之即急以油

帛裹之一宿以澡豆洗却黑軟不絶甚妙

必効涤白髮方

揀細粒烏豆四升 外

右一味以醋漿水四斗煮取四升去却豆以好灰汁淨洗髮待乾以豆汁熱塗之以油帛裹之經宿開之待乾即以熊脂塗揩還以油帛裹即黑如漆一塗三年不變妙驗

又方

擣木槿葉以熱湯和汁洗之亦佳

近効換白髮又髭方 嚴中書得云驗處

熊脂二大兩臘月者佳

白馬髻脂一兩細切熬之以綿濾絞汁

婆羅勒十顆其狀似芙蓉子去皮取汁但以指甲掐之即有汁

生薑一兩亦鑄中熬之

毋丁香半大兩

右五味二味擣爲末其脂鍊濾之以藥末相和令勻取一小槐枝左攪數千遍少傾即凝或似膏即投白髮以辰日良以槐枝點藥拭一條即以藥令人髮根孔中以措頭熟措之令藥入十餘日便黑髮生此方妙

髮黃方三首

肘後髮黃方

臘月猪脂膏和羊矢灰蒲灰等分傳黑也千金翼同

千金髮黃方

大豆五升 外

醋漿水二斗

右二味煮取五升汁淋之頻爲之黑翼同

千金翼療髮黃方

熊脂塗髮梳之散頭入牀底伏地一食頃即出便盡黑不過一升脂驗

頭髮禿落方一十九首

深篩療髮白及禿落茯苓朮散方

白朮一斤　茯苓　澤瀉　猪苓各四兩

桂心半斤

右五味擣散服一刀圭日三食後服之三十日髮黑

又療禿頭方

蕪菁子末和酢傅之日一兩度

又方

麻子二升熬焦末

右一味以猪脂和塗之髮生爲度

又方

東行棗根長三尺以中央

右一味以甑中心蒸之以器承兩邊汁以傅頭即生髮良

又方

麻子三升

右一味擣末研內泔中一宿去滓以沐髮便生

又方

取爛熟黑椹二升

右一味於瓷瓶中三七日化爲水以塗洗之髮生妙

又療髮禿落生髮膏方

馬鬐膏　驢鬐膏　猪脂　熊脂

狗脂鍊成各半合　升麻　防風　薺苨各二兩

蜣蜋四枚　莽草　白芷各一兩

右十一味以脂煎諸藥三上三下膏成去滓收以塗之千金

并翼同

又主髮落生髮方

大黃六分　蔓荊子一升　白芷　防風

附子　芎藭　莽草　辛夷
細辛　椒　當歸　黃芩各一兩
馬鬐膏五合　猪膏三升
右十四味煎之以白芷色黃先洗然傅之驗
又主風頭毛髮落不生方
取鐵上生衣研以臘月豬脂塗之并主眉毛落悉生
千金去合煎三沸
又長髮方
麻子一升熬令黑押取油以傅頭長髮鷹脂尤妙
又方
多取烏麻花瓷甕盛密蓋封之深埋之百日出以
塗髮易長而黑妙
千金療髮落不生方
取羊糞灰淋汁洗之三日一洗不過十洗大生翼同
千金翼療髮落方
拍葉一升　附子二兩
右二味擣以猪脂和作三十丸每洗頭時即內一丸於泔中洗
髮即不落其藥以布裹密器貯勿令漏泄之
又療髮落不生方
取石灰三升水拌並令濕炒令極熱以絹袋盛之取
好酒三升漬之密封冬二七日春秋七日取酒溫服
一合常令酒氣相接七日落止百日服終身不落新
髮旋生
又方
取桑根白皮一石水一石煮五沸以沐頭三遍即落
止並出第五卷中

必効療頭一切風髮禿落更不生主頭中二十種病頭眩面中風以膏摩之方

蔄茹三兩半去皮　細辛　附子各二兩　桂心半兩

右四味擣篩以猪膏勿令中水去上膜及赤脉二十兩擣令脂銷盡藥成擣訖仍研恐其中有脂膜不盡以生布絞掠取以密器貯之先用桑柴灰汁洗髮令淨方云桑灰兩日洗待乾以藥摩須令入肉每日須摩如非十二月合則用生烏麻油和極効

近効韋慈氏療頭風髮落并眼暗方

蔓荊實三兩研　桑上寄生　桑根白皮各二兩

韭根切三合　白芷二兩　甘松香

零陵香各一兩　馬鬐膏三合　烏麻油一升

甘棗根白皮汁三升　松葉切二合五粒者

右十一味細切諸藥內棗根汁中浸一宿數數攪令調温匝已然旦內油脂中緩火煎之勿令火熱三五日候棗汁竭白芷色黃膏成去滓每日措摩鬢髮及梳洗其藥浸經宿臨時以綿寬裹煎之膏成去滓綿濾以新瓷瓶盛稠濁者即先用却不堪久停特勿近手糜壞也

又宜服防風蔓荊子丸方

防風　黃連　乾地黃各十六分　蔓荊子二十分

甘皮六分　萎蕤十分　甘草八分炙　茯神十二分

大黃八分錦文者

右九味擣篩蜜和丸如桐子飲下二十丸稍稍加之以大腸暢爲度盡更合服除眼中黑花令眼目明以差爲度

劉尚書療頭中二十種風髮禿落摩之即此療頂如剥似銅盆者若小髮落不足爲難方

蜀椒 三兩 半 莽草 二兩 乾薑 半夏

桂心 蘭茹 附子 細辛 各一兩 並生用

右八味細擣篩以生猪脂剥去筋膜秤取二十兩和前件藥合擣令消盡脂其藥成矣先以白米泔沐髮令極淨每夜摩之經四五日即毛孔漸漸日生軟細白皮毛十五日後漸漸變作黑髮至一月四十日待髮生五寸以上任止若至五日不停彌佳好酥及生油和藥亦得又傷寒鼻塞但以摩之差

白禿方一十二首

集驗療白禿方

以羊肉如作脯炙令香及熱以揖上不過三五度即差千金同

又方

以大豆髑髏骨二味各燒末等分以臘月猪脂和如泥塗之立差

千金松瀝煎療頭瘡及白禿方

松瀝 七合 丹砂 研二兩 雄黃 研取精二兩 水銀 研

黃連 各一兩 礬石 一兩燒 本方無礬有峭粉一兩燒

右六味擣散內瀝中攪令調以塗之先以泔洗髮令淨及瘡令無痂然傳藥日三後當作膿膿訖更洗塗藥如此三度作膿訖以甘草湯去藥毒可十度許洗即差

又療白禿髮落生白痂終年不差方

五味子 三分 蔥蕾 二分 松脂 二分 蛇牀子 一分

遠志 三分 菟絲子 五分 雄黃 研 雌黃 研各一分

白蜜 一分 雞屎白 半分

右十味擣篩以豬膏一升合煎先入雄黃雌黃次雞屎白次蜜次松脂次入諸藥末並先各各別末之候膏成先以桑柴

灰洗頭然傅之

又療白禿方

煮桃皮汁飲并洗頭訖以麪跋二味和以傅之妙

又方

炒大豆令焦黑擣末和臘月猪脂熱煖之以塗傅上可裹勿令見風日並出第六卷中

千金翼王不留行湯主白禿及頭面久瘡去蟲止痛方

王不留行　東引桃枝 各五兩　蛇牀子 三升

東引葉莫根 五兩　苦竹葉 三升　牡荆實

蒺藜子 各三升　大麻子人 一升

右八味以水二斗煮取一斗洗瘡日再并療疽乳月蝕瘡

又方

以桃花末和猪脂傅上差爲度

又松脂膏主白禿及癰疽百種瘡惡治方

杜蘅　雄黃 研　木蘭皮　礬石 燒研

附子　大黃　石南　秦艽

真珠　苦參

右十二味細切諸藥以酢漬一宿猪脂一斤半煎之以附子色黃去滓乃內礬石雄黃水銀更煎三兩沸待凝以傅之並出第五卷中

水銀 各一兩　松脂 六兩

必効主禿瘡方

以童子小便煖用洗之措令血出取白鴿糞五合熬末和醯醋令稠塗之即差

又主禿方

取三月三日桃花開日者陰乾與桑椹等分擣末以猪脂和以灰汁洗然塗藥差

又方

柳細枝一握取皮　水銀大如三豆　皂莢一挺碎

右三味以醋煎如餳以塗之

赤禿方三首

千金療赤禿方

擣黑椹三升如泥先灰汁洗然以塗之又服之甚妙

又方

燒牛羊角灰和猪脂傅之

又方

馬蹄灰和臘月猪脂塗之

令髮不生方三首

千金令毛髮不生方

蚌灰以鼈脂和拔却毛髮即塗永不生

又方

取狗乳塗之

又方

拔毛髮以蟹脂塗之永不復生

鬼舐頭方二首

千金療鬼舐頭方

燒猫矢灰以臘月猪脂和傅之

又方

取赤埠末以蒜擣和傅之

澡豆方八首

廣濟藥澡豆洗面去皯黧風瘃令光色悅澤方

白朮　白芷

茯苓　藁本

白及　白斂

蒺藜　署預

土瓜根　天門冬　百部根　辛夷人
括樓　藿香　零陵香　雞舌香　各三兩
香附子　阿膠　各四兩炒　白麪　三斤　楝子　三百枚
澡豆　五升　皂莢　十枚去皮子

右二十二味擣篩以洗面令人光澤若婦人每夜以水和將塗面至明温漿水洗之甚去面上諸疾

千金翼澡豆方

丁香　沉香　桃花　青木香
木瓜花　鍾乳粉　各三兩　麝香　半兩　栴花
櫻桃花　白蜀葵花　白蓮花　紅蓮花　各四兩
李花　梨花　旋復花　各六兩　玉屑
真珠　各二兩　蜀水花　一兩

右十八味擣末乳等並研以絹下之合和大豆末七合研之千遍密貯勿洩常以洗手面然作粧百日面如玉光潤悅澤去臭氣粉滓咽喉臂膊皆用洗之悉得如意

又澡豆方

猪胰　一具去脂　豆末　四升　細辛　土瓜根
白朮　藁本　防風　白芷
茯苓　商陸根　白附子　杏人
雀矢　半合　菟絲子　一合擣末　桃人　各四兩去皮尖　括樓　三枚
皂莢　五挺炙去皮子　冬瓜人　半升

右十八味擣末以麪一斗用漿水和猪胰研令爛和諸藥及麪作餅子暴乾擣絹篩收貯勿令遇風洗手面極妙

又澡豆令人洗面光潤方

白鮮皮　鷹屎白　白芷　青木香
甘松香　白朮　桂心　麝香

白檀香　丁子香各三兩　冬瓜子五合　白梅三七枚
雞子白七枚　猪脂三具　麪五升　土瓜根一兩
杏人二兩去皮

右十七味以猪脂和麪暴令乾然後諸藥擣散和白豆末三升以洗手面十日如雪三十日如凝脂妙無比

崔氏澡豆悅面色如桃花光潤如玉急面皮去皯黯粉刺方

白芷七兩　芎藭五兩　皂莢末四合　萎蕤
白朮各五兩　蔓荊子二合　冬瓜人五兩　梔子人三合
栝樓人三合　蓽豆三升　猪腦一合　桃人一升去皮
鷹屎三枚　商陸三兩細剉

右十四味諸藥擣末其冬瓜人桃人梔子人栝樓人別擣如泥其猪腦鷹屎合擣令相得然後下諸藥更擣令調以冬瓜瓤汁和爲丸每洗面用漿水以此丸當澡豆用訖傅面脂如常粧飾朝夕用之亦不避風日

備急蓽豆香澡豆方

蓽豆一升　白附子　芎藭　芍藥
白朮　栝樓　商陸根　桃人去皮
冬瓜人各二兩

右九味擣末以洗面如常法此方甚妙

延年澡豆洗手面藥豆屑方

白茯苓　土瓜根　商陸根　萎蕤
白朮　芎藭　白芷　栝樓
藁本　桃人各六兩去皮　皂莢五挺去皮子　豆屑二升
猪脂三具暴乾　猪蹄四具治如食法爛煮取汁　麪一斗

右十五味取猪蹄汁拌諸藥等暴乾擣散以作澡豆洗手面妙

蘇澄藥澡豆方

白芷　芎藭
雞舌香各三兩　皂莢十兩去皮子炙　華豆　青木香
右八味擣末和散任用洗手面去皯皰妙
手膏方三首
千金翼手膏方
桃人　杏人各二兩去皮　橘人一合　赤鮑十枚
辛夷人　芎藭　當歸各一兩　大棗三十枚
牛腦　羊腦　白狗腦各二兩無白狗名亦得
右十一味擣先以酒漬腦又別以酒六升煮赤鮑以上藥令沸待冷乃和諸腦等勻然後碎辛夷等三味以綿裹之棗去皮核合內酒中以瓷器貯之五日以後光洗手訖取塗手甚光潤而忌火炙手
備急作手脂法
猪胰一具　白芷
辛夷　冬瓜人
右八味煮白芷沸去滓膏成以塗手面光潤妙
古今錄驗手膏方
白芷四兩　芎藭
冬瓜人　棟人各三兩
猪胰四具　冬瓜瓤汁一升　橘肉十枚　桔樓子十枚
右十二味以水六升煮取二升酒三升投猪胰取汁桃人研

猪胰一具　白芷
桃人去皮　細辛各一兩
黃瓜樓人各二兩末　酒二升
藁本　萎蕤
桃人一升去皮　棗肉二十枚
桔樓子十枚

入以洗手面
口脂方三首
千金翼口脂方
熟朱二兩　紫草末五兩　丁香二兩末　麝香一兩
右四味以甲煎和爲膏盛於匣內即是甲煎口脂如無甲

煎即名脣脂非口脂也

備急作脣脂法

臘二分　羊脂二分　甲煎一合須別作自有方　紫草半分　朱砂二分

右五味於銅鍋中微火煎臘一沸下羊脂一沸又下甲煎一沸又內紫草一沸次朱砂一沸瀉著筒內候凝任用之

古今録驗合口脂法

好熟朱砂三兩　紫草五兩　丁香末二兩　麝香末一兩　口脂五十挺武德六年十月內供奉尚藥直長蔣合進　沉香三斤　五藥　上蘇合四兩半　麝香二兩　雀頭香五兩　丁香一兩　甲香二兩　蜜一升　甲香五兩　白膠香七兩

右十四味並大秤大兩麤擣碎以蜜拌和分爲兩分一分內瓷器瓶內其瓶受大四升內訖以薄綿幕口以竹篾交絡蔽

瓶口

藿香二兩　苜蓿香一兩　零陵香四兩　茅香一兩　甘松香一兩半

右五味以水一升酒一升漬一宿於胡麻油一斗二升內煎之爲澤去滓均分著二坩各受一斗掘地著坩令坩口與地平土塞坩四畔令實即以上甲煎瓶器覆中間一尺以糠火燒之常令著火糠作火即散著糠三日三夜燒十石糠即好冷出之綿濾即成甲煎臘七斤上朱砂一斤五兩研令精細紫草十一兩於臘內煎紫草令色好綿濾出停冷先於灰火上消臘內甲煎及攪看色好以甲煎調硬即加煎軟即如臘取點刀子刃上看硬軟著紫草於銅鍾內消之取竹筒合兩口脂法紙裹繩纏以鎔脂注滿停冷即成於口脂摸法取乾竹徑頭一寸半一尺二寸鋸截下兩頭並不得節堅頭

三分破之去中分前兩相者合令密先以冷甲煎塗摸中合之以四重紙裹筒底又以紙裹筒令縫上不得漏以繩子牢纏消口脂瀉中令滿停冷解開就掉出四分以竹刀子約筒截割令齊整所以約筒者筒口齊故也前有麝香末一兩後又有麝二兩未詳

燒甲煎法六首

千金翼甲煎法

甲香三兩　沉香六兩　丁香　藿香各四兩

薰陸香　楓香膏　麝香各二兩　大棗十枚取肉

右七味㕮咀如豆片又以蜜二合和攪內瓷坩中以綿裹口將竹篾交絡蔽之又油六升零陵香四兩甘松二兩綿裹內油中銅鐺緩火煎四五沸止去滓更內酒一升半并內煎坩中亦以竹篾蔽之然後剜地爲坑置坩於上使出半腹乃將前小香坩合此口上以濕紙纏兩口仍以泥塗上使厚一寸訖竈下煖坩火起從旦至暮煖至四更止明發待冷看上坩香汁半流瀝入下坩內成矣

崔氏燒甲煎香澤合口脂方

蘭澤香半斤　零陵香一斤　甘松香五兩　吳藿香六兩

新壓烏麻油一升

右五味並大斤兩揀擇精細煖水淨洗以酒水漬使調勻經一日一夜並著銅鐺中緩火煮之經一宿通前滿兩日兩宿唯須緩火煎訖漉去香滓澄取清以綿濾揔訖內著瓷坩中勿令香氣洩出封閉使如法

沉香一斤　丁香　甲香各二兩　麝香

薰陸香　艾納各半小兩　白膠香　蘇合香各一兩

右八味並大斤兩令別擣如麻子大先鍊白蜜去上沫盡即取沉香等於漆盤中和之使調勻若香乾取前件香澤和使

勻散內著瓷器中使實看瓶大小取香多少別以綿裹以塞瓶口緩急量之仍用青竹篾三條拽之即覆瓶口於前件所燒香澤瓶口上仍使兩口上下相合然後穿地埋著香澤瓶口共地平覆令香瓷瓶令露乃以濕紙纏瓶口相合處然後以麻擣泥瓶口邊厚三寸以炭火盛香瓶上亦令遍厚一寸以炭火繞瓶四邊緩炙使薄乾然後始用糠火馬糞火亦佳燒經三宿四日勿得斷火看之必使調勻不得有多少之處香汁即下不勻三宿四日燒訖即住火其香澤火傷多即焦令帶少生氣佳仍停經兩日使香餅冷訖然始開其上瓶揔除却更取別瓶內一分香於瓶中燒之一依前法若無別瓶還取舊瓶亦得其三分者香並燒訖未得即開仍經三日三夜停除火訖又經兩日其甲煎成訖澄清斟量取依色鑄瀉其沉香少即少著香澤只一遍燒上香瓶亦得好味五升銅鐺一口銅鉢一口黃臘一大斤右件臘置於鐺中緩火煎之使洙銷盡然後傾鉢中停經少時使臘冷凝還取其臘依前銷之即擇紫草一大斤用長竹著挾取一握置於臘中煎取紫色然後擢出更著一握紫草以此為度煎紫草盡一斤臘色即足若作紫口脂不加餘色若造肉色口脂著黃臘紫臘各少許若朱色口脂凡一兩臘色中和兩大豆許朱砂即得但鑄前件三色口脂法一兩色臘中著半合甲煎相和著頭點置竹上看堅柔得所瀉著竹筒中斟酌凝冷即解看之

又煎甲煎先須造香油方

零陵香　藿香　各一兩並剉之以酒拌微濕用綿裹內鳥麻生油二升緩火一宿絞去滓將油安三外瓶中揔地作坑埋瓶於中瓶口向地面平

麝香三兩　蘇合香一兩

沉香一斤　小甲香八兩

右六味並擣如大豆粒以蜜拌內一小角瓶中用竹篾封其口勿令香漏將此角倒捶土中瓶口內以紙泥泥兩瓶接口處不令土入用泥泥香瓶上厚六七分用糠火一石燒上瓶其火微微不得烈使糠盡煎乃成矣並出第九卷中

古今錄驗甲煎方

沉香　甲香各五兩　檀香半兩　麝香一分

香附子　甘松香　蘇合香　白膠香各二兩

右八味擣碎以蜜和內小瓷瓶中令滿綿幕口以竹篾十字絡之又生麻油二升零陵香一分半藿香二分茅香二分右相和水一升漬香一宿著油內微火上煎之半日許澤成去滓別一瓷瓶中盛將小香瓶覆著口入下瓶口中以麻泥封并泥瓶厚五分埋土中口與地平泥上瓶訖以糠火微微半日許著瓶上放火燒之欲盡糠勿令絕三日三夜煎成停二日許得冷取澤用之云停二十日轉好云燒不熟即不香須熟燒此方妙

又方

臘蜜各十兩　紫草一兩半

右三味和臘煎令調紫草和朱砂併澤瀉筒中

蔡尼甲煎方

沉香六兩　丁香　篾香四兩　楓香

青木香各二兩　麝香一具　大棗十枚　內甲香三兩

右八味剉以蜜一合和拌著坩內綿裹竹篾絡之油六升零陵香四兩甘松香二兩綿裹著油中煎之緩火可四五沸即止去香草著坩中埋出口將小香坩合大坩濕紙纏口泥封可七分須多著火從旦至午即須緩火至四更即去火至明待冷發看成甲煎矣

造燕脂法一首

崔氏造燕脂法

準紫鈚一斤別擣　白皮八錢別擣碎　胡桐淚半兩　波斯白石蜜兩磥

右四味於銅鐵鐺器中著水八升急火煑水令魚眼沸內紫鈚又沸內白皮訖攪令調又沸內胡桐淚及石蜜揔經十餘沸紫鈚並沈向下即熟以生絹濾之漸漸浸疊絮上好淨綿亦得其番餅小大隨情每浸訖以竹夾如乾脯獵於炭火上炙之燥復更浸浸經六七遍即成若得十遍以上益濃美好出

第九卷中

造水銀霜法二首

千金翼飛水銀霜法

水銀一斤　朴消八兩　大醋半升　黃礬十兩

錫二十兩成鍊三遍者　玄精六兩　鹽花三斤

右七味先鍊錫訖又溫水銀令熱乃投錫中又擣玄精黃礬令細以絹下之又擣錫令碎以鹽花并玄精等合和以醋拌令濕以鹽花一斤藉底乃布藥令平以朴消蓋上訖以盆蓋合以鹽灰爲泥泥縫際乾之微火三日武火四日凡七日去火一日開之掃取極須勤心守勿使須臾間解慢則大失矣出

第五卷中

崔氏造水銀霜法

水銀　石硫黃　伏龍肝各十兩細研　鹽花一兩鹽末是也

右四味以水銀別鐺熬石硫黃碎如豆並別鐺熬之良久水銀當熱石硫黃消成水即併於一鐺中和之宜急傾併併不急即兩物不相入併訖下火急攪不得停手若停手即水銀別在一邊石硫黃如灰死亦別在一處攪之良久硫黃成灰不見水銀即與伏龍肝和攪令調并和鹽末攪之令相得別取鹽

末羅於鐺中令遍底厚一分許乃羅硫黃伏龍肝鹽末等於
鐺中如覆蒸餅勿令全遍底羅訖乃更別羅鹽末覆之亦厚
一分許即以盆覆鐺以灰鹽和土作泥塗其縫勿令乾裂裂即
塗之唯令勿洩炭火氣飛之一復時開之用火先緩後急開訖
以老雞羽掃取皆在盆上凡一轉後即分舊土爲四分以一分
和成霜研之令調又加二兩鹽末準前法飛之訖弃其土又
以餘一分土和飛之四分凡得四轉及初飛與五轉每一轉
則弃其土五轉而土盡矣若須多轉更用新土依前法飛之
七轉而可用之出第九卷中

鹿角桃花粉方二首

崔氏鹿角粉方

取角三四寸截之乃向炊竈底燒一遍去中心虛惡
者并除黑皮訖擣作末以絹篩下水和帛練四五重
置角末於中絞作團大小任意於炭火中熟燒即將
出火令冷又擣碎作末還以水和更以帛練四五重
絞作團如此四五遍燒擣碎皆用水和已後更三遍
用牛乳和燒擣一依前法更擣碎於瓷器中用玉鎚
研作末將和桃花粉佳

又桃花粉方

光明砂　雄黃　熏黃　並研　真珠末
鷹糞　珊瑚　雲母粉　麝香　用當門子
鹿角粉　無問多少各等分

右九味研以細爲佳就中鹿角粉多少許無妨
薰衣濕香方五首

千金濕香方

沉香　三分　零陵香　篾香　麝香　各六分

薰陸香一分　丁子香二分　甲香半分以水洗熬　甘松香二分
檀香一分　藿香二分

右十味麤擣下篩蜜和爲丸燒之爲濕香薰衣出第六卷中

千金翼薰衣濕香方

薰陸香五兩　甲香二兩　詹糖香八兩　青桂皮五兩　覽探　藿香各三兩

右六味先取硬者黏濕難碎者各別擣或細切㕮咀使如黍粟然後二薄布於盤上自餘別擣亦別於其上有頓篩下者以紗不得太細別煎蜜就盤上以手搜搦令勻然乃擣之燥濕必須調適不得過度太燥則難丸太濕則難燒易盡則香氣不發難盡則煙多煙多則唯有焦臭無後芬芳是故香須麤細燥濕合度蜜與香相稱火又須微使香與緑煙共盡出

第五卷中

備急六味薰衣香方

沉香一斤　麝香一兩　蘇合香一兩半　丁香二兩

甲香一兩酒洗蜜塗微炙　白膠香一兩

右藥擣沉香令碎如大豆粒丁香亦擣餘香訖蜜丸燒之若

薰衣加艾納香半兩佳

又方

沉香九兩　白檀香一兩　麝香二兩和擣　丁香一兩二銖

蘇合香一兩　甲香二兩酒洗淮前　薰陸香一兩二銖和擣　甘松香一兩別擣

右八味蜜和用瓶盛埋地底二十日出丸以薰衣

又薰衣香方

沉水香一斤劉酒漬一宿　篾香五兩雞骨者　甲香二兩酒洗　蘇合香一兩如無亦得

麝香一兩　丁香一兩半　白檀香一兩別研

右七味擣如小豆大小相和以細羅羅麝香內中令調以密

器盛封三日用之七日更佳欲薰衣先於潤地陳令邑邑上籠頻燒三兩大佳火灶籠下安水一椀燒訖止衣於大箱中熏之經三兩宿然後上所經過處去後猶得半日以來香氣不歇正觀年中勑賜此方

熏衣乾香方五首

千金乾香方

麝香　沉香　甘松香　各三兩　丁香

綫香　各一兩　藿香　四兩

右六味合擣下篩用熏衣大佳出第六卷中

千金翼熏衣乾香方

沉香　苜蓿香　各五兩　白檀香　三兩　丁香

藿香　青木香　一兩　甘松香　各一兩　雞舌香　一兩

零陵香　十兩　艾納香　二兩　雀頭香　一兩　麝香　半兩

右十二味各擣如黍粟麩糠勿令細末乃和相得若置衣箱中必須綿裹之不得用紙秋冬猶著盛熱暑之時香速絶凡諸草香不須及時乃佳若欲少作者準此爲大率也出第五卷中

備急熏衣香方

藿香　零陵香　甘松香　各一兩　丁香　二兩

右四味細剉如米粒微擣以絹袋盛衣箱中南平公主方

又方

澤蘭香　甘松香　麝香　各二兩　沉香

檀香　各四兩　苜蓿香　五兩　零陵香　六兩　丁香　十兩

右八味麤擣絹袋盛衣箱中貯之

又方

麝香　研　蘇合香　鬱金香　各一兩　沉香　十兩

甲香 四兩 洗熬 丁香 四兩 吳白膠香 三兩 詹糖香 六兩

右八味擣以絹袋盛裹衣中香妙

外臺秘要方卷第三十二

右從事郎充兩浙東路提舉茶鹽司幹辦公事趙 子孟 校勘

外臺祕要方

三十三

婦人上



外臺祕要方卷第三十三　婦人上三門　十七

朝散大夫守光祿卿直祕閣判登聞檢院上護軍臣林　億　等上進

求子法及方一十二首

久無子方五首

養胎法并禁忌一十三首

妊娠隨月數服藥及將息法一十九首

妊娠嘔吐及惡食方九首

妊娠胎動方九首

動胎腰腹痛方三首

頓仆胎動方四首

胎數傷及不長方三首

妊娠傷寒方四首

妊娠患瘧方二首

妊娠下痢方四首
妊娠心痛方八首
妊娠腹痛方三首
妊娠漏胞方五首
妊娠下血及尿血方七首
妊娠小便不通利方五首
妊娠子淋方五首
妊娠大小便不利方五首
妊娠子癎方二首
妊娠水氣方三首
損娠方六首
數墮胎方四首
妊娠得病欲去子方三首
落胎去胎方四首
產乳序論三首
年立成法一首
十二月立成法一首
推日遊法一首 并圖
體玄子爲產婦借地法一首
日曆法二首
安置產婦法二首
產難方二十四首
逆產方一十二首
橫產方四首
子死腹中欲令出方一十五首
胞衣不出方二十首

千金論曰夫婦人之別有方者以其血氣不調胎姙生產崩傷之異故也是以婦人之病比之男子十倍難療經言婦人者衆陰所集常與濕居十四歲已上陰氣浮溢百想經心內傷五藏外損姿顏月水去留前後交互瘀血停凝中道斷絕其中傷墮不可具論生熟二藏虛實冷熱為患者故與丈夫同則散在諸卷中可得而知也氣為病虛實冷熱為患者故與丈夫同則散在諸卷中可得而知也者避其毒藥耳其雜病與丈夫同則散在諸卷中可得而知也然而女人嗜欲多於丈夫感病倍於男子加以慈戀愛憎嫉妒憂恚染著堅牢情不自抑所以為病根深療之難差故養生之家特須教子女學此三卷婦人方令其精曉即於倉卒之秋何憂喪也夫四德者女子立身之樞機產育者婦人性命之長務若不通明於此則何以免其夭橫者哉故傳母之徒亦不可不學常宜繕寫一本懷挾隨身以防不意也

又論曰人之情性皆願賢已而疾不及人至於學問則隨情逐物墮於事業詎肯專一推求至理莫不虛棄光陰沒齒無益夫婚姻養育者人倫之本王化之基聖人設教備論厥旨後生莫能精曉臨事之日昏爾若愚是則徒願賢已而疾不及人之謬也斯實不達賢已之趣而妄徇虛聲以終無用今具述求子之法以貽後嗣同志之士或可覽焉

又論曰夫欲求子者當先知夫妻本命五行相生及與德合并本命不在子休廢死墓中生者則求子必得若其本命五行相剋及與刑煞衝破并在子休廢死墓中生者則求子了不可得慎無措意縱或得者於後終亦累人若其相生并遇福德者仍

須依法如方避諸禁忌則所誕兒子盡善盡美難以具陳矣禁忌法

凡欲要兒子生吉良者交會之日常避丙丁及弦望朔晦大風大雨大霧大寒大暑雷電霹靂天地昏冥日月無光虹蜺地動日月薄蝕此時受胎非止百倍損於父母生子或瘖瘂聾聵頑愚癲在孿跛盲眇多病短壽不孝不仁又避日月火光星辰之下神廟佛寺之中井竈圊厠之側塚墓屍柩之傍皆悉不可夫交會如法則有福德大智善人降託胎中仍令父母性行調順所作和合家道日隆祥瑞競集若不如法則有薄福愚癡惡人來託胎中則令父母性行凶險所作不成家道日否殃咎屢至雖生成長家國滅亡夫禍福之驗有如影響此乃必然之理何不再思之

男女受胎時日法

凡男女受胎皆以婦人經絶一日三日五日爲男仍遇月宿在貴宿日又以夜半後生氣時寫精者有子皆男必壽而賢明高爵也若以經絶後二日四日六日寫精者有子皆女過六日皆不成子又遇王相日尤吉

推王相日法

春甲乙夏丙丁秋庚辛冬壬癸

推貴宿日法

正月一日六日九日十日十一日十二日十四日二十一日二十四日二十九日

二月四日七日八日九日十日十二日十四日十九日二十二日二十七日

三月一日六日七日八日十日十二日十七日二十日二十五日

四月三日四日五日六日八日十日十五日十八日二十二日二十八日

五月一日二日三日四日五日六日十二日十三日十五日
十六日二十日二十五日二十八日二十九日三十日
六月一日三日十日十三日十八日二十三日二十六日二十
七日二十八日二十九日
七月一日十一日十六日二十一日二十四日二十五日二十六
日二十七日二十九日
八月五日八日十三日十八日二十一日二十三日
二十四日二十五日二十六日
九月三日六日十一日十六日十九日二十日二十一日二十
二日二十四日
十月一日四日九日十四日十七日十八日十九日二十日
十二日二十九日
十一月一日六日十一日十四日十五日十六日十七日十九
日二十六日二十七日二十九日
十二月四日九日十二日十三日十四日十五日十七日二十四日
二十七日
若春合甲寅乙卯　夏合丙午丁巳　秋合庚申辛酉
冬合壬子癸亥
與上件月宿日合者尤佳出第二卷中
千金翼論曰夫求子者服藥須有次第不得不知其次第謂男
服七子散女服溫胞湯及坐藥并服紫石門冬丸則無不得効
矣不知此者得力鮮焉出第五卷中其七子散溫胞湯紫石
門冬丸在次下千金并翼方中
廣濟療無子令子宮內炙丸方

麝香　二分研　皂莢　十分塗酥炙去黑皮子　蜀椒　六分汗

右三味擣篩蜜丸酸棗人大以綿裹內產宮中留少綿線出

覺憎寒不淨下多即抽綿線出却丸藥一日一度換之無問
晝夜皆內無所忌

又方

蛇牀子　石鹽　土瓜根各四兩　細辛　乾薑

右五味擣散取如棗核大以綿裹內子宮中以指進之依準
前法中間病未可必不得近丈夫餘無所忌並出第三卷中

又療婦人百病斷絕緒產白薇丸方

白薇　細辛　厚朴炙　椒汗　桔梗　鼈甲炙各五分　防風　大黃
附子炮　石硫黃各六分研　牡蒙二分　人參　桑上寄生各四分　半夏洗
白殭蠶　續斷　泰艽　紫菀　杜蘅　牛膝

蚤蟲去翅足熬　水蛭各三分　紫石英研　朴消　桂心　鍾乳　當歸各八分

右二十七味擣篩蜜丸空腹溫酒服如梧桐子十五丸日二漸加至三十丸不吐不利忌生冷油膩餳生血物人莧生葱生菜猪肉冷水粘食陳臭出第二卷中

千金七子散療丈夫風虛目暗精氣衰少無子補不足方

五味子　牡荊子　菟絲子　車前子　乾地黃　署預　石斛　杜仲
鹿茸炙　遠志去心　薪黃子各八分　附子炮　蛇牀子　芎藭各六分　山茱萸　天雄炮
茯苓　牛膝各五分　桂心十分　蒻蓉十三分　巴戟天十七分　鍾乳八分無亦得

右二十四味擣篩爲散酒服方寸匕日二服不知增至二匕

以知爲度忌生冷酢滑猪雞魚蒜油膩不能酒者蜜和丸服亦佳行房法一依素女經女人月信斷一日爲男二日爲女三日爲男四日爲女已外無子仍每日午時前半夜後陽時爲男下精欲得去玉門入半寸不爾過子宮一方加覆盆子八分冀經心録并冀同忌蕪荑生葱又朴消盪胞湯療婦人立身已來全不生及斷緒久不產三十年者方

朴消　牡丹　當歸　大黃
桃人 去皮炙生用各三兩　細辛　厚朴 炙　桔梗
芍藥　人參　茯苓　桂心
甘草 炙　牛膝
水蛭 炙各六十枚　附子 一兩半炮　橘皮 各二兩　蚖蟲 去翅足微熬

右十八味切以清酒五升水六升合煮取三升分四服日三夜一每服相去三辰少時更服如常覆被取少汗汗不出冬日著火籠必下積血及冷赤膿如赤小豆汁本爲婦人子宮內有此惡物令然或天陰臍下痛或月水不調爲有冷血不受胎若斟酌下盡氣力弱大困不堪更服亦可二三服即止如大悶不堪可食酢飯冷漿一口即止然恐去惡物不盡不大得藥力若能忍服盡大好一日後仍著道寸藥冀方無桔梗甘草並出第二卷中

千金冀坐道寸藥方

皂莢 一兩炙去皮子　大黃　戎鹽　礬石 燒
當歸 各二兩　五味子　乾薑 各三兩　細辛 三兩
蜀椒 汗二兩　葶藶子　苦瓠 各三分干金作山茱萸

右十一味擣篩內輕絹袋子如中指許大長三寸盛之令滿內子門中坐任意勿行走急小便時即出之仍易新者一日

當下青黃冷汁汁盡止即可幸御自有子若未見病出亦可至十日安之千金無葶藶一方又有砒霜三分廣濟同著藥後一日乃服紫石門冬丸其方如左

紫石英七日研之　天門冬各三兩去心　紫葳　甘草炙
桂心　牡荊子千金作牡蒙　烏頭炮　乾地黃
辛夷人　石斛　卷栢　禹餘糧
當歸　芎藭各三兩　烏賊魚骨　牛膝
署預各六分　桑寄生　人參　牡丹
乾薑　厚朴炙　續斷　食茱萸
細辛各五分　柏子人一兩

右二十六味擣篩蜜和酒服十丸如梧桐子日三稍加至三十丸慎如藥法經心錄同並出第五卷中

延年療婦人子藏偏僻冷結無子坐藥方

蛇牀子三兩　芫花三兩

右二味擣篩取棗大紗袋盛內產門中令沒指袋少長作須去任意卧著慎風冷出第四卷中

久無子方五首

廣濟療久無子白薇丸方

白薇　牡蒙　藁本各五分　當歸
乾地黃各七分　芎藭　人參　柏子人
石斛　桂心　附子炮　五味子
防風　吳茱萸　甘草炙　牛膝
桑寄生各六分　薑黃七分　禹餘糧八分　秦椒二分汗

右二十味擣篩蜜丸如梧桐子空腹酒下二十丸加至三十丸日再服不利忌生葱生菜熱麪蕎麥猪肉葵菜蕪荑菘菜海藻粘食陳臭物等

又療久無子斷緒少腹冷疼氣不調地黃湯方

乾地黃　牛膝　當歸各八兩　芎藭

卷柏　防風各六分　桂心　牽牛子末各三分

右八味切以水六升煑取二升三合去滓分三服服別和一分牽牛子末服如人行四五里更進一服以快利止忌熱麪蕎麥炙肉生葱蕪荑蒜粘食等物出第三卷中

千金療月水不利閉塞絕産十八年服此藥二十八日有子金城太守白薇丸方

白薇　細辛各五分　人參　杜蘅

厚朴炙　牡蒙　半夏洗　白殭蚕

秦艽　當歸　紫菀各三分　牛膝

沙參　乾薑各二分　蜀椒汗　附子炮

防風各六分　古今録驗不用杜蘅用牡蠣三分熬

右十七味末之蜜和丸先食服如梧桐子三丸不知稍增至四五丸此藥不長將服覺有身則止用大驗忌餳猪羊肉冷水生葱生菜延年同崔氏有桔梗丹參各三分出第二卷中

千金翼白薇丸主久無子或斷緒上熱下冷百病皆療之方

白薇　車前子各三分　當歸　芎藭

蛇牀子各四分　紫石英　菴蕳子　石膏

藁本　卷柏各五分　澤蘭　太一禹餘糧

覆盆子　桃人熬　白芷　麥門冬去心

人參各六分　桂心　蒲黃各十分　細辛

乾薑　乾地黃　椒汗各十二分　茯苓

赤石脂　遠志去心　白龍骨各八分　橘皮二分

右二十八味擣篩爲末蜜和酒服十五丸如梧桐子日再增至四十丸以知爲度亦可至五十丸愼猪雞魚蒜生冷酢滑生葱

生菜蕪荑驢馬等肉覺有身則止藥禁之勿妄傳也出第五卷中

經心録茱萸丸療婦人陰寒十年無子方

吳茱萸一外　蜀椒一外去目汗未

右二味蜜丸如彈子丸綿裹道子腸中日再易無所下但開子藏令陰温即有子也出第六卷中

養胎法并禁忌一十三首

千金論曰舊説凡受胎三月逐物變化禀未定故姙娠三月欲得觀犀象猛獸珠玉寶物欲得見賢人君子盛德大師觀禮樂鍾鼓俎豆軍旅陳設焚燒名香口誦詩書古今箴誡居處簡靜割不正不食席不正不坐彈琴瑟調心神和性情節嗜慾庶事清靜生子皆良長壽忠孝仁義聰惠無疾斯蓋文王胎教者也

又論曰兒在胎日月未滿陰陽未備府藏骨節皆未成足故自初訖于將産飲食居處皆有禁忌

又姙娠食雞子及乾鯉魚令子多瘡

又姙娠食雞肉糯米令子多寸白蟲

又姙娠食雀肉并豆醬令子滿面皯黯黑子

又姙娠食山羊肉令子多病

又姙娠食兎犬肉令子無音聲并缺脣

又姙娠食驢馬肉延月

又姙娠食椹并鴨子令子倒出心寒

又姙娠食騾肉難産

又姙娠食雀肉飲酒令子心淫情亂不畏羞恥

又姙娠勿向非常之地大小便必半産殺人

又姙娠勿食羊肝令子多厄

又姙娠勿食鼈令兒短項

又姙娠食冰漿絶産並出第二卷中

姙娠隨月數服藥及將息法一十九首

千金姙娠一月名始胚飲食精熟酸美受御宜食大麥無食腥辛是謂才正

又姙娠一月足厥陰脉養不可鍼灸其經足厥陰內屬於肝肝主筋及血一月之血行否澀不爲力事寢必安靜無令恐畏

又姙娠一月陰陽新合爲胎寒多爲痛熱多卒驚舉重腰痛腹滿胞急卒有所下當預安之宜服烏雌雞湯方

烏雌雞一隻（治如食法）　茯苓（二兩）　吳茱萸（一升）

芍藥　白朮（各三兩）　麥門冬（五合去心）　人參（三兩）

阿膠（二兩）　甘草（一兩炙）　生薑（一兩切）

右十味切以水一斗二升煮雞取汁六升去雞下藥煮取三升內酒三升并膠烊盡取三升去滓溫服一升日三服

又若曾傷一月胎者當預服補胎湯方

細辛（一兩）　防風（二兩）　烏梅（一升）　吳茱萸（五合）

乾地黃　白朮（各一兩）　大麥（五合）　生薑（四兩）

右八味切以水七升煮取二升半去滓分溫三服若寒多者倍細辛茱萸若熱多渴者去細辛茱萸加括樓根二兩若有所思去大麥加柏子人三合忌生菜蕪荑桃李雀肉等物一方人參一兩

又姙娠二月名始膏無食辛臊居必靜處男子勿勞百節皆痛是謂胎始結

又姙娠二月足少陽脉養不可鍼灸其經足少陽內屬於膽膽主精二月之時兒精成於胞裏當慎護驚動

又姙娠二月始陰陽踞經有寒多壞不成有熱即萎卒中風寒有所動搖心滿臍下懸急腰背强痛卒有所下乍寒乍熱艾湯主之方

丹參 三兩　當歸
艾葉　阿膠 炙各二兩　甘草 一兩炙　大棗 十二枚擘
生薑 六兩

右九味切以酒三升水一斗內藥煮減半去滓內膠煎取三升分溫三服忌海藻菘菜

又若曾傷二月胎者當預服黃連湯方

黃連　人參 各一兩
生薑 三兩　吳茱萸 五合　生地黃 五兩

右五味切以醋漿七升煮取三升分四服日三夜一每十日一作若頗覺不安加烏梅一升加烏梅者不用漿直用水耳忌猪肉冷水蕪荑一方當歸半斤兩

又妊娠三月各始胎當此之時未有定儀見物而化欲生男者操弓矢欲生女者弄珠璣欲子賢良端坐清虛是謂外象而內感者也

又妊娠三月手心主脈養不可鍼灸其經手心主內屬於心無悲哀無思慮驚動

又妊娠三月為定形有寒大便青有熱小便難不赤即黃翠驚恐憂愁瞋恚喜頓仆動於經脈腹滿繞臍苦痛腰背痛卒有所下雄雞湯方

雄雞 一隻治如食法　甘草 炙　人參　茯苓
阿膠 各二兩　黃芩
芍藥 四兩　大棗 十二枚擘　生薑 一兩切
白朮 一兩　麥門冬 去心五合

右十一味切以水一斗五升煮雞減半內藥煮取半內清酒三升并膠再煎取三升分三服一日盡之當溫卧忌海藻菘菜酢物桃李雀肉等 一方當歸芍藥二兩不用黃芩生薑

又若曾傷三月胎者當預服茯神湯方

茯神　丹參　龍骨各一兩　阿膠
當歸　甘草炙　人參各二兩　赤小豆二十一粒
大棗十二枚擘

右九味切酢漿一斗煮取三升分四服七日後服一劑腰痛者加桑寄生二兩忌海藻菘菜深師有薤白二兩麻子一升

又妊娠四月始受水精以成血脈其食稻粳其羹魚鴈是謂成血氣以通耳目而行經絡

又妊娠四月手少陽脉養不可鍼灸其經手少陽內輸三焦四月之時兒六腑順成當靜形體和心志節飲食

又妊娠四月爲離經有寒心下溫溫欲嘔胷脇滿不欲食有熱小便難數數如淋狀臍下苦急卒風寒頸項強痛寒熱或驚動身軀腰背腹痛往來有時胎上迫胷煩不得安卒有所下菊花湯方

菊花如雞子大一枚　麥門冬去心一升　麻黃三兩去節　阿膠三兩炙
甘草二兩炙　當歸二兩　人參一兩半　生薑五兩
半夏二兩洗　大棗十二枚擘

右十味以水八升煮減半內清酒三升并阿膠煎取三升分三服溫卧當汗以粉粉之護風寒四五日忌羊肉海藻菘菜餳等

又若曾傷四月胎者當預服調中湯方

芍藥四兩　甘草炙　續斷各一兩
生李根白皮　柴胡
當歸一兩半　生薑四兩
厚朴炙　枳實炙各二兩

右十二味切以水一斗煮取三升分四服日三夜一八日復服一劑一方半夏二兩忌海藻菘菜桃李雀肉等物

又妊娠五月始受火精以成其氣晏起沐浴浣衣居處必厚其

衣裳朝吸天光以避寒殃其食稱麥其羹牛羊和菜黃調以五味是謂養氣以定五藏

又婬娠五月足太陰脉養不可鍼灸其經足太陰內輸於脾五月之時兒四肢成無大肌無甚飽無食乾燥無自灸熱無大勞倦又婬娠五月毛髮初生有熱苦頭眩心亂嘔吐有寒苦腹滿痛小便數卒有恐怖四肢疼痛寒熱胎動無常處腹痛悶頓欲什卒有所下阿膠湯方 又方旋覆花湯

阿膠 四兩 炙　人參 一兩　麥門冬 一升 去心　生薑 六兩

吳茱萸 七合　旋覆花 當歸　芍藥

甘草 炙　黃芩 各二兩

右十味切以清酒三升以水九升煮減半內清酒三升并膠微火煎取三升半分四服日三服夜一先食再服便愈不差更服忌海藻菘菜

又若曾傷五月胎者當預服安中湯方

甘草 炙　芍藥 各三兩　當歸　人參

乾地黃　芎藭 各二兩　五味子 五合　麥門冬 去心一升

大麻人 五合　生薑 六兩　大棗 三十五枚擘　黃芩 一兩

右十二味切以水七升清酒五升煮取三升半分四服日三夜一七日復服一劑忌菘菜海藻蕪荑又婬娠六月始受金精以成筋身欲微勞無得靜處出遊於野數觀走犬馬食宜鷄鳥猛獸之肉是謂變腠理紐筋以養其力以堅脊膂

又婬娠六月足陽明脉養不可鍼灸其經足陽明內屬於胃主其口目六月之時兒口目皆成調五味食甘美無大飽

又婬娠六月卒有所動不安寒熱往來腹內脹滿身體腫驚怖忽有所下腹痛如欲產手足煩疼麥門冬湯方

麥門冬 去心一升 甘草炙 人參各二兩 乾地黃三兩
黃芩二兩 阿膠四兩 生薑六兩 大棗十五枚擘
右八味切以水七升煮減半內清酒二升并膠煎取三升分
三服每服如人行三四里中間進糜粥忌海藻菘菜燕薁
又若曾傷六月胎當預服柴胡湯方
柴胡四兩 芍藥一方作紫蕨 白朮 甘草炙各二兩
麥門冬三兩去心 蒺藜一兩 苦參一兩 乾地黃五兩
生薑六兩 大棗三十枚擘
右十味切以水一斗煮取三升分四服日三夜一中間進糜
粥勿食生冷及堅強之物七日更服一劑忌海藻菘菜燕
薁桃李雀肉等一方有黃芩二兩
又婬娠七月始受木精以成骨勞身搖肢無使定止動作屈伸
以運血氣自此後居處必燥飲食避寒常食粳稻以密勝理是
謂養骨而堅齒
又婬娠七月手太陰脈養不可鍼灸其經手太陰內屬於肺肺
主皮毛七月之時兒皮毛已成無大言無號哭無薄衣無洗浴
無寒飲
又婬娠七月忽驚恐搖動腹痛卒有所下手足厥冷脈若傷寒
煩熱腹滿短氣常苦頸項腰背強葱白湯方
葱白長三四寸十四枚 半夏洗炙 麥門冬去心各一升 生薑八兩
甘草炙 當歸 黃耆各三兩 阿膠四兩
人參一兩半 黃芩一兩 旋復花一把
右十一味切以水八升煮減半內清酒三升并膠煎取四升
溫服一升日三夜一溫卧當汗出若不出者加麻黃二兩煮
服如前法若秋後勿強責汗忌羊肉餳海藻菘菜等
又若曾傷七月胎者當預服杏人湯方

杏人 去雙人皮尖碎 甘草 炙 鍾乳 研各二兩 麥門冬 去心 吳茱萸 洛一外 乾薑 炮二兩 五味子 粳米 各五合 紫菀 一兩

右九味切以水八升煮取三升半分四服日三夜一中間進食七日服一劑忌海藻菘菜

又婝娠八月手陽明脉養不可鍼灸其經手陽明內屬於大腸主九竅八月之時兒九竅皆成無食燥物無輒失食無忍大起又婝娠八月中風寒有所犯觸身體盡痛乍寒乍熱胎動不安常苦頭眩痛繞臍下寒時時小便白如米汁或青或黃或使寒慄腰背苦冷痛而目視茫茫芍藥湯方

芍藥 四分 人參 當歸 甘草 炙各三兩

白朮 一兩 厚朴 二兩 炙 薤白 切一外 生薑 四兩 切

右八味切以水五升酒四升合煮取三升分三服日再夜一忌海藻菘菜桃李雀肉等

又若曾傷八月胎者當預服葵子湯方

甘草 炙三兩 芍藥 二兩一方四兩 柴胡 三兩 葵子 二外

白朮 三兩 生薑 切六兩 大棗 二十枚擘 厚朴 二兩

右八味切以水九升煮取三升分三服日三十日服一劑忌海藻菘菜桃李雀肉等

又婝娠九月始受石精以成皮毛六腑百節莫不畢備飲醴食甘緩帶自持而待之是謂養毛髮多手力

又婝娠九月足少陰脉養不可鍼灸其經足少陰內屬於腎腎主續縷九月之時兒脉續縷皆成無處溫冷無著灸衣

又婝娠九月若卒下痢腹滿懸急胎上衝腰背痛不可轉側短

氣半夏湯方

半夏 洗 麥門冬 去心各五合 乾薑一兩 當歸
吳茱萸 阿膠 炙各三兩 大棗十二枚擘

右七味切以水九升煮取三升去滓內白蜜八合微火上溫分四服痢即止忌生血物餳

又若曾傷九月胎者當預服猪腎湯方

猪腎一具 茯苓
乾地黃 芎藭各三兩
附子 中者一枚炮 大豆三合
桑寄生 乾薑
白朮四兩 麥門冬 一升去心

右十味切以水一斗煮腎令熟去腎內諸藥煎取三升半分四服日三夜一十日更一劑忌猪肉冷水燕芙桃李雀肉酢物等

又妊娠十月五藏俱備六腑齊通納天地氣於丹田故使關節人神皆備但俟時而生集驗延年同並出第二卷中

小品療妊娠五月日舉動驚愕動胎不安下在小腹痛引腰胳公洛切腋下也小便痰下血安胎當歸湯方

當歸 阿膠 炙
大棗十二枚擘 艾一把
芎藭 人參各一兩

右六味切以酒水各三升合煮取三升去滓內膠令烊分三服腹中當小便緩差也古今録驗救急同出第七卷中

妊娠嘔吐及惡食方九首

集驗療婦人妊娠惡阻嘔吐不下食湯方

青竹茹 橘皮各三兩 生薑半夏五兩洗十遍 茯苓各四兩

右五味切以水六升煮取二升半分三服不差頻作忌羊肉餳酢物等千金經心録同

又療妊娠嘔吐不下食橘皮湯方

橘皮　竹茹　人參　白朮　各三兩
生薑四兩　厚朴炙二兩
右六味切以水七升半分三服不差重作忌桃李雀肉等千金救急經心録同出第十一卷中

古今録驗療婦姙不欲食或吐春月所宜服柴胡湯方
甘草炙　柴胡各二兩　麻黃一兩去節煎去沫　大棗十二枚擘
食茱萸一升
右五味切以水六升煮取三升適寒温服一升日三療食噫醋除熱下氣多所宜與上同但春秋冬夏去茱萸加枸杞一斤六月加小麥一升石膏三兩秋去石膏加甘草一兩九月去麻黃加乾薑一兩十月加芍藥三分忌海藻菘菜
又療惡食人參湯方
人參四兩　厚朴炙　生薑　枳實各炙

甘草炙各二兩
右五味切以水六升煮取三升分三服忌海藻菘菜並出第三十四卷中

崔氏半夏茯苓湯療婦姙阻病心中憒悶空煩吐逆惡聞食氣頭眩重四肢百節疼煩沈重多卧少起惡寒汗出疲極黃瘦方
半夏洗　生薑各五兩　旋復花一兩　橘皮二兩
茯苓三兩　細辛
芍藥　人參
桔梗　甘草炙各二兩　芍藥二兩　乾地黃三兩
右十二味切以水一斗煮取三升分三服忌猪羊肉餳菘菜海藻生菜蕪荑
千金云若病阻積月日不得治及服藥冷熱失候病變客熱煩渴口生瘡者除橘皮細辛用前胡知母各二兩若變冷下痢者除乾地黃用桂心二兩若食少胃中虛生熱大便悶塞小便赤

少者加大黃三兩除地黃加黃芩一兩餘依方服一劑得下後消息看氣力冷熱更增損方調定更服一劑湯便急服茯苓丸令能食便强健也

又茯苓丸療妊娠阻病患心中煩悶頭眩重憎聞飲食氣便嘔逆吐悶顛倒四肢垂重不自勝持服之即効要先服半夏茯苓湯兩劑後可將服茯苓丸方

茯苓　人參　各一兩　桂心　熬　橘皮

白朮　甘草　炙　葛根　熬　乾薑

半夏　洗　枳實　炙　各二兩

右十味擣篩蜜和丸如梧桐子大飲服二十丸漸至三十丸日三千金同忌海藻菘菜羊肉餳桃李雀肉酢等肘後只五味又云妊娠忌桂後熬

又療妊娠常苦煩悶此子煩也竹瀝湯方

竹瀝　三兩　防風

茯苓　四兩　黃芩

右五味切以水四升合竹瀝煮取二升半分三服不差重作忌酢物

又方　時時服竹瀝隨多少出第十卷中

近効療妊娠惡食心中煩憒熱悶嘔吐方

青竹茹　麥門冬　去心各三兩　前胡　二兩

陳橘皮　一兩炙令黃焦香氣出佳　蘆根　一握取肥白嫩者

右五味切以水二大升煮取半大升去滓分再服食後一服無麥門冬用小麥三合煮之勿令裂即熱四肢煩悉者加地骨皮醫人夏侯拯録

妊娠胎動方九首

廣濟主安胎胎病漏肚痛方

當歸　芎藭　阿膠　炙　人參　各一兩

大棗十二枚擘
右五味切以水三升酒四升合煮取二升半分三服五日一劑頻服三四劑無所忌出第三卷中

小品療妊娠重下痛引腰背安胎止痛湯方

當歸　膠炙　芍藥各一兩　雞子一枚　粢米一升
右七味切以水七升攪雞子令相得煮粢米令如蟹目佛去滓內諸藥煮取三升分四服忌蕪荑經心錄同

又膠艾湯療損動胎去血腹痛方

膠一斤炙　艾葉一把　菅
右二味以水五升煮取二升半分三服出第七卷中經心錄同

集驗療妊娠胎動不安腹痛葱白湯方

葱白切一升　阿膠炙　當歸　續斷

苧蘞各三兩　銀隨多少
右六味切以水一斗先煮銀取七升去銀內餘藥煎取二升半內膠令烊分三服不差更作千金同

又療妊娠二三月上至八九月胎動不安腹痛已有所見方

艾葉　阿膠炙　苧蘞　當歸各三兩　甘草一兩炙
右五味切以水八升煮取三升去滓內膠令烊分三服日三千金文仲備急同

又療妊娠六七月胎不安常處旋復花湯方

旋復花一兩　厚朴炙　白朮　枳實炙　黃芩各三兩　半夏洗十　芍藥　茯苓　生薑各二兩
右九味切以水一升煮取二升半先食分五服日三夜二忌羊

肉餳醋桃李小雀肉等千金同出第十一卷中

刪繁療女人懷妊胎動不安葱豉安胎湯方

香豉一升 熬　葱白切一升　阿膠二兩炙

右三味切以水三升煮二物取一升去滓下阿膠更煎膠烊服一日一夕可服三四劑出第七卷中經心録同

文仲徐王効神驗胎動方

當歸六分　芎藭四分

右二味切以水四升酒三升半煮取三升分三服若胎死即出此用神驗血上心腹滿者如湯厥雪救急經心録同崔氏用米醋二升前二十沸服

又安胎寄生湯療流下方

桑上寄生五分　白朮　茯苓四分　甘草十分炙

右四味切以水五升煮取二升半分三服若人肚者可加芍藥八分足水二升若胎不安腹痛端然有所見加乾薑四分即安忌海藻菘菜酢物桃李雀肉等崔氏小品經心同出第七卷中

動胎腰腹痛方三首

廣濟療婦人妊娠動胎腰腹痛及血下方

當歸三兩　葱白切一升　芎藭三兩　艾葉二兩

鹿角膠二兩炙　苧根三兩

右六味切以銀汁一斗煮取三升絞取滓內膠上火膠烊分三服服別相去如人行六七里未好差停一日更進一劑無所忌出第三卷中

小品苧根湯療勞損動胎腹痛去血胎動向下方

苧根　乾地黃各三兩　當歸　芍藥

阿膠炙　甘草一炙各兩

右六味切以水六升煮取二升去滓内膠烊分三服忌海藻
菘菜蕪荑出第七卷中

救急療妊娠動胎去血腰腹痛方

芎藭　阿膠 炙　當歸　青竹茹 各三兩

右四味切以水一斗半煮銀二斤取六升去銀内藥煎取二
升半分三服日再夜一不差更作一劑集驗千金文仲古
今録驗備急經心録同出第四卷中

頓仆胎動方四首

集驗療妊娠二三月上至七八月頓仆失踞胎動不安傷損
腰腹痛欲死若有所見及胎奔上搶心短氣膠艾湯方

當歸　芎藭　芍藥 各三兩　艾葉 三兩　甘草 炙　阿膠 炙　乾地黄 四兩

右七味切以水五升好酒三升合煮取三升去滓内膠更上
火令膠烊分三服日三不差更作忌海藻菘菜蕪荑文仲
同出第十一卷中

文仲葛氏若由頓仆及舉重致胎動去血者方

擣黄連下篩酒服方寸匕日三愈血乃止忌猪肉冷水
等物

又方

赤小豆二升熬令香著雞子十四枚破内小豆中更
熬令黄黑末和酒服一匕日三服

又方

膠 三兩 炙　當歸 二兩　甘草 一兩 炙

右三味切以水五升煮取二升分再服忌菘菜海藻菜第
七卷中

胎數傷及不長方三首

廣濟療婦人懷妊數傷胎方

鯉魚二斤　粳米一升

右二味如法作臛少著鹽勿著葱豉醋食之甚良一月中頓三過作効安穩無忌集驗文仲備急崔氏延年同出第三卷中

集驗療婦人懷胎不長方

鯉魚長一尺者水漬沒內鹽如棗煑令熟取汁稍稍飲之當胎所腹上當汗如鼻狀雖有所見胎雖不安者十餘日輒一作此令胎長大甚平安出第十一卷中

古今録驗療姙娠養胎白朮散方

白朮　芎藭各四分　蜀椒三分汗　牡蠣二分

右四味擣下篩酒服滿一錢匕日三夜一但苦痛加芍藥心下毒痛倍加芎藭吐唾不能食飲加細辛一兩半夏大錢二十枚服之復更以醋漿水服之若嘔亦以醋漿水服之復不解者小麥汁服之已後其人若渴大麥粥服之病雖愈盡服之勿置裴伏張仲景方忌桃李雀肉等出第十一卷中

姙娠傷寒方四首

廣濟療姙娠傷寒頭痛壯熱支節煩疼方

前胡　知母各三兩　石膏五兩　大青

黃芩　梔子各一兩　葱白切一升

右七味切以水七升煑取二升三合絞去滓分三服服別相去如人行七八里再服不利忌熱麪羊肉集驗文仲備急救急同出第三卷中

千金療姙娠傷寒方

葱白十莖　生薑二兩切

右二味以水三升煑取二升半頓服取汗

又方

鯽魚一頭燒作灰擣大酒服方寸匕取汗出並第二卷中

救急療婦人婬娠七月若傷寒壯熱赤斑變爲黑斑溺血氣方

升麻　梔子人各四兩　大青　杏人去皮尖

黃芩各三分　葱白切一升

右六味切以水六升煮取半分三服出第四卷中

婬娠患瘧方二首

集驗療婬娠患瘧湯方

常山二兩　甘草一兩炙　黃芩三兩　烏梅十四枚碎

石膏八兩

右五味切以水一升半合漬藥一宿煮三四沸去滓初服六合次服四合後服二合凡三服忌海藻菘菜生葱千金救急古今録驗同

千金婬娠患瘧方

常山　竹葉各三兩　石膏八兩碎　糯米一百粒

右四味切以水六升煮取二升半去滓分三服第一服未發前一食久服之第二服取臨欲發餘一服用塗頭額及胷前五心藥滓置頭邊當一日勿進水及進飲食過發後乃進飲粥忌生葱菜集驗文仲備急同出第二卷中

婬娠下痢方四首

千金療婬娠下痢方

白楊皮一斤以水一大升煮取二小升分三服

又婬娠及産已寒熱下痢方

黃連一升　梔子枚擘二十　黃蘗一斤

右三味切以水五升漬一宿煮三沸服一升一日一夜令盡嘔者加橘皮一把生薑二兩異同並出第二卷中

文仲療婬娠下痢不止方

黃蘗　乾薑　赤石脂各三兩　石榴皮一具

右四味切以水八升煮取二升分三服出第七卷中

古今録驗療妊娠下痢方

酸石榴皮　黄芩

粳米三合

右五味切以水七升煮取二升半分三服千金經心録同出第三十四卷中

妊娠心痛方九首

千金療妊娠心痛方

青竹筎一升　羊脂八兩　白蜜三兩

右三味合煎食前頓服如棗核大三枚日三服

又方　蜜一升和井底泥泥心

又方　青竹皮一升酒二升煮三沸頓服之

又方　破雞子一枚和酒服之

又方　麻子三升水八升煮取五升分五服

又方

橘皮三兩　豉二兩

右二味擣爲丸如梧桐子服二七丸

又方

燒牛屎焦末水服方寸匕日三並出第二卷中

文仲葛氏療妊娠卒胎上迫心痛方

取弩弦急帶之立愈出第七卷中

古今録驗療妊娠卒得心痛欲死木湯方

白朮六兩　黄芩三兩　芍藥四兩

右三味切以水六升煮取二升半分三服半日令盡微下水令易生忌桃李雀肉出第三十四卷中

妊娠腹痛方三首

千金療妊娠腹中痛方

生地黃三斤擣絞取汁酒一升合煎減半頓服

又方

燒車缸脂末內酒中服又服一升蜜良並出第二卷中

古今録驗療妊娠腹痛或是冷痛或是胎動葱白當歸湯方

葱白一虎口　當歸三兩

右二味切以水酒共五升煮取二升分再服亦將小便服相去一炊頃出第三十四卷中

妊娠漏胞方五首

小品療妊娠數月日猶經水時時來者名曰漏胞若因房室勞有所去名曰傷胎視說要知如此小豆散療數傷胎將用之方

赤小豆五升濕地種之令生乎乾之

右一物下篩懷身數月日經水尚來以温酒服方寸匕日三得

效便停千金救急經心録同出第七卷中

集驗妊娠血下不止名曰漏胞血盡子死方

又方

雞子十四枚取黃以好酒二升煮使如餉一服之

生地黃汁一升酒四合合煮三四沸頓服之不止頻服救急千金文仲備急古今録驗經心録同並出第十一卷中

崔氏療妊娠漏胞方

乾地黃四兩　乾薑二兩

右二味擣篩酒服方寸匕日再服集驗文仲經心録同

又方

乾地黃擣末以三指撮酒服之不過三服甚良千金同並出第十卷中

妊娠下血及尿血方五首

千金療妊娠卒下血方

葵子斗一

右一味以水五升煮取二升分三服差

又方

生艾葉一斤

右一味以酒五升煮取二升分三服冬用莖

又方

生地黃切一升

右一味以酒四升煮取二升分三服亦療落身後血

又方　燒秤錘令赤內酒中沸定取出飲之

又方

葵根莖燒作灰以酒服方寸匕日三並出第二卷中

文仲療妊娠下血方

取黍膏燒末服一匕日三出第七卷中　千金云黍莖

古今録驗療妊娠下血豆醬散方

豆醬二升漉去汁熬令燥末酒服方寸匕日五六服出第三十四卷中

妊娠小便不通利方五首

千金療妊娠小便不通方

燕青子七合擣爲末水和方寸匕服日三出第二卷中

千金翼療妊娠小便不利方

葵子一升　榆白皮一把

右二味以水五升煮五沸服一升日三服千金同

又方

葵子　茯苓各二兩

右二味爲散水服方寸匕日三小便利止千金同並出第五卷中

古今録驗療婭娠卒不得小便方

杏人 二十枚去皮尖熬令變色

右一味擣服如大豆大七枚立得利

又療婭娠不得小便方

滑石水和泥臍二寸並出第三十四卷中

婭娠子淋方五首

小品療婭娠患子淋宜下地膚大黄湯

地膚草 大黄 各三兩 知母 黄芩

茯苓一作猪苓 芍藥 枳實炙 升麻

通草 甘草炙各二兩

右十味切以水八升煮取三升分三服得下後淋不好差還飲地膚葵根汁忌海藻菘菜酢物

又方

猪苓 五兩

右一味擣篩以白湯三合和方寸匕爲一服漸至二匕日三夜二盡不差宜轉下之服甘遂散出第七卷中甘遂散在後大小便不利中

千金療婭娠患子淋方

葵子一升以水三升煮取二升分再服經心録同

又方

葵根一把水三升煮取二升分再服出第二卷中

經心録療婭娠患子淋小便數出少或熱痛酸疼及足煩地膚

飲方

地膚草三兩以水四升煮取二升半分三服日三日一劑又仲小品同出第六卷中

婭娠大小便不利方五首

小品療婬娠子淋大小便並不利氣急已服豬苓散不差宜服甘遂散下之方

太山赤皮甘遂二兩 右一味擣篩以白蜜二合和服如大豆粒多覺心下煩得微下者日一服之下後還將豬苓散不得下日再服漸加可至半錢匕以微下爲度中間將豬苓散黃蘗寄生湯在療子淋方中經心録同出第七卷中子淋方中唯有豬苓散無黃蘗寄生湯古今録驗療婬娠得病六七日以上身熱入藏大小便不利安胎除熱葵子湯方

葵子二升 滑石四兩碎 右二味以水五升煮取一升盡服須臾當下便愈出第二十四卷中

婬娠子癎方二首

小品療婬娠忽悶眼不識人須臾醒醒復發亦仍不醒者名爲痙病亦號子癎病亦號子冒病亦號子冒葛根湯若有竹近可速辦者當先作瀝汁辦湯也其竹遠不可即辦者當先辦湯此二療會得其一種其竹瀝偏療諸痙絶起死也非但偏療婬娠産婦絶死者有効小兒忽癎痙金瘡療之亦驗作竹瀝法

取新伐青淡竹斷兩頭節留中央一節作片以埽並側令竹兩頭虛布列其上燒中央兩頭汁出以器承之取服

又主痙冒葛根湯療婬娠臨月因發風痙忽悶憒不識人吐逆眩倒小醒復發名爲子癎病方

貝母 葛根 牡丹去心 木防已 芎藭 防風 當歸 桂肉切熬 茯苓 澤瀉 甘草炙各二兩 獨活

石膏 碎 人參 各三兩
右十四味切以水九升煮取三升分二服貝母令人易産若未臨月者升麻代之忌海藻菘菜酢物並出第七卷中

妊娠水氣方三首

集驗療婦人妊娠手脚皆水腫攣急方

赤豆 五升 商陸根 一斤切 一方加澤漆一斤
右三味以水三斗煮取一斗常稍稍飲之盡更作千金同出第十一卷中

千金療妊娠腹大胎間有水氣生魚湯方

生鯉魚 二斤 生薑 五兩 白朮 三兩 芍藥
當歸 各三兩 茯苓 四兩
右六味切以水一斗二升煮魚熟澄清取八升內藥取三升分三服忌桃李雀肉酢物等集驗同出第二卷中

崔氏療妊娠體腫有水氣心腹急滿湯方

茯苓 白朮 各四兩 旋復花 二兩 杏人 去皮尖
黃芩 各三兩
右五味切以水七升煮取二升半分二服服別温飲之忌桃李雀肉酢物等千金救急古今録驗集驗同出第十卷中

損娠方六首

廣濟療婦人因損娠下血不止方

當歸 白龍骨 乾地黃 各八分 地榆
阿膠 芍藥 乾薑 各六分 熟艾 四分
牛角鰓 十分炙令黃 蒲黃 五分
右十味擣篩爲散空腹以飲服方寸匕日二服漸加至二匕差止不止利忌生冷油膩猪魚蒜蕪菓出第三卷中

千金落娠胎墮下血不止方

丹參 十二兩

右一味切以酒五升煮取三升分三服集驗文仲備急同出第二卷中

又方 地黃汁和代赭末服方寸匕

又方

桑蝎蟲屎燒酒服方寸匕並出第四卷中

救急療損娠方

取朱砂末一錢匕生雞子三顆打取白和朱砂頓服胎若死即出如未死即安出第五卷中

古今録驗療婦人墮娠血不盡來去喜煩滿鹿角屑豉湯方

鹿角 一兩屑熬 香豉一升半

右二味以水三升煮令三沸漉去滓然後內鹿角屑攪令調頓服須臾血下出第三十七卷中

數墮胎方四首

刪繁療婦人懷胎數落而不結實或寒冷熱百病之源黃耆散方

黃耆 吳茱萸 乾薑 人參

甘草 炙 芎藭 白朮 當歸

乾地黃 各二兩

右九味擣散清酒服一匕半日再服加至兩匕為劑忌海藻菘菜蕪荑桃李雀肉等經心録同出第七卷中

千金療娠娠數墮胎方

娠娠三月灸膝下一寸七壯

又方

赤小豆末酒服方寸匕日二亦主娠娠數月水上

來者並出第三卷中

經心録紫石門冬丸主風泠在子宮有子常落或始爲婦便患心痛乃成心疾月水都未曾來服之肥悅令人有子方

紫石英　天門冬（去心）　五味子（三兩）　禹餘粮（燒）

蜀椒（汗）　烏頭（炮）　卷柏　烏賊骨

寄生　石南　當歸（各一兩）　杜仲

澤瀉　遠志（去心）　菟蘑　桂心

甘草（炙）　石斛　柏子人　辛夷

人參（各二兩）　雲母（燒）

右二十二味末之以蜜丸酒服二十丸如梧桐子稍加至三十四十丸日三忌海藻菘菜猪肉泠水生葱鯉魚羊金同出第六卷中

小品療婬娠得病事須去胎方三首

麥蘗一升末和煮二升服之即下神効

又方

七月七日法麴三升者兩沸宿不食旦頓服即下並出第二卷中

文仲療婬娠得病欲去胎方

取雞子一枚以三指撮鹽置雞子中服之立出此與阮河南療產難同出第七卷中（肘後千金經心録同）

落胎去胎方四首

廣濟療落胎方

栝樓（四兩）　桂心（五兩）　牛膝（三兩）　瞿麥（二兩）

右四味切以水七升煎取二升三合去滓分三服別如人行八九里進之無忌

又方

取牛膝六七莖綿纏搥頭令碎深內至子宮頭忌生葱

猪牛肉並出第三卷中

小品療羸人欲去胎方

甘草炙　乾薑　人參　芍藥

生薑　桂心　蟹爪　黃芩　各一兩

右八味切以水七升煮取二升分三服忌海藻菘菜生葱

出第七卷中

千金欲去胎方

大麻五升清酒一升煮三沸去滓令盡分五服當宿

勿食旦再服其子如糜令母肥盛無疾若千金不傳

出第三卷中

產乳序論三首

崔氏夫人生壽夭雖有定分中間枉橫豈能全免若調攝會理

或可致長生若將護乖方乃胎乳傷促且中人之性識異弘遠

言及產育情多鄙之都未知此道幽深博施處廣僕寮惟之

暇頗敢經史逮乎藥術彌復關懷今歷選群方兼申短思苟

非切要詎能載録脫述職孤戒空莊四絕尋醫訪道理關多疑

豈得坐而相守以俟其弊此書所記故緣於此蓋擬備諸私室

未敢貽厥將來必有以爲要亦所不隱也余因披閱繼公調氣

方中見繼公北平陽道慶者其一妹二女並皆產死有兒婦臨

月情用憂慮入山尋余請覓滑胎方余報言少來多遊山林未

經料理此事然當爲思量或應可解慶停一宿余輒憶想畜生

之類緣何不聞有產死者婬女偷生賤婢獨產亦未聞有產死者

此當由無人逼佐得盡其分理耳其產死者多是富貴家聚居

女婦輩當由兒始轉時覺痛便相告報傍人擾擾令其驚怖驚

怖畜結生理不和和氣一亂痛切唯甚傍人見其痛甚便謂至

時或有約髻者或有力腹者或有冷水潠面者努力強推兒便
暴出畜聚之氣一時奔下不止便致運絶更非佗緣至旦以此意
語慶慶領受無所聞然猶苦見邀向家乃更與相隨停其家十
餘日日晡時見報云兒婦腹痛似是産候余便教屏除牀案遍
一房地布草三四處懸繩繫木作桁度高下令得蹲當腋得憑
當桁下敷慢氈恐兒落草悞傷之如此布置訖令産者入位語
之坐卧任意爲其說方法各有分理順之則全逆之則死安心
氣勿怖強此産亦解人語語訖閉户户外安牀余共慶坐不令一
人得入時時隔户問之何似荅言小痛可忍至一更令爛煑自
死牝雞取汁作粳米粥粥熟急手攪使渾渾適寒温勸令食三
升許至五更將末便自産聞兒啼聲始聽人入産者自若安穩
不異云小小痛來便放體長吐氣痛即止蓋任分和氣之効也
慶問何故須食雞肉汁粥荅云牝雞性滑而濡庶使氣滑故耳

問何不與肉荅云氣將下恐肉不卒消爲妨問何故與粥荅云
若飢則氣上氣下則速産理不欲令氣上故耳慶以此爲産術
之妙所傳之處無不安也故知巒公隱思妙符神理然則日遊
反支之類復何豫哉但以婦人怯弱臨産驚遽若不導以諸
法多恐志氣不安所以檢諸家方法備題如左其間取捨各
任量裁凡婦人有難必須先檢此書推所投月日知犯忌各須
豫慎不得犯之其應次須帳幕皮醋藏衣等物之類並早經營
入月即須使足若不豫備臨急周遮事必致闕唯舊經事者
始達此言豫備不虞古之善教也
又凡産者雖是穢惡然將痛之時及未産已産皆不得令死喪汚
穢家人來視之必産難若已産者則傷子
又凡産法唯須熟忍不得逼迫要須兒痛欲出然後抱腰傍
人不得驚擾浪作形勢但此事巒公法中已經商略無用師

巫妄述已能橫相牽挽失其本性今故重述特宜防也

崔氏年立成圖法一首

女人年十三 行年在庚申反支在正月七月禍害在南方离絕命在東南巽生氣在西南坤宜喚西南黃衣師看產產婦宜著黃衣卧西南首懸尸在辰戌日閉肚在辛八肚在甲

女人年十四 行年在巳求反支在八月二月禍害在西南坤絕命在西南兌生氣在南方离宜喚南方赤衣師看產產婦著赤衣卧南首懸尸在卯酉日閉肚在壬八肚在癸

女人年十五 行年在戌午反支在三月九月禍害在西北乾絕命在東北艮生氣在北方坎宜喚北方黑衣師看產產婦宜著黑衣卧北首懸尸在寅申日閉肚在癸八肚在壬

女人年十六 行年在丁巳反支在四月十月禍害在東北艮絕命在西北乾生氣在東方震宜喚東方青衣師看產產婦宜著青衣卧東首懸尸在丑未日閉肚在申八肚在辛

女人年十七 行年在丙辰反支在五月十一月禍害在東方震絕命在北方坎生氣在東北艮宜喚東北方黃衣師看產產婦宜著黃衣卧東北首懸尸在子午日閉肚在乙八肚在庚

女人年十八 行年在乙卯反支在六月十二月禍害在北方坎絕命在東方震生氣在西北乾宜喚西北方黑衣師看產產婦宜著黑衣卧西北首懸尸在巳亥日閉肚在丙八肚在丁

女人年十九 行年在甲寅反支在正月七月禍害在東南巽絕命在南方离生氣在西方兌宜喚西方白衣師看產產婦宜著白衣卧西首懸尸在辰戌日閉肚在丁八肚在丙

女人年二十 行年在癸丑反支在二月八月禍害在西方兌絕命在西南坤生氣在東南巽宜喚東南方青衣師看產產婦宜著青衣卧東南首懸尸在卯酉日閉肚在庚八肚在乙

女人年二十一 行年在壬子反支在三月九月禍害在南方离絕命在東南巽生氣在西南坤宜喚西南方黃衣師看產產婦宜著黃衣卧西南首懸尸在寅申日閉肚在辛八肚在甲

女人年二十二 行年在辛亥反支在四月十月禍害在西南坤絕命在西方兌生氣在南方离宜喚南方赤衣師看產產婦宜著赤衣卧南首懸尸在丑未日閉肚在壬八肚在癸

女人年二十三 行年在庚戌反支在五月十一月禍害在西北乾絕命在東北艮生氣在北方坎宜喚北方黑衣師看產產婦宜著黑衣卧北首懸尸在子午日閉肚在癸八肚在壬

女人年二十四 行年在巳酉反支在六月十二月禍害在東北艮絕命在西北乾生氣東方震宜喚東方青衣師看產產婦宜著青衣卧東首懸尸在巳亥日閉肚在甲八肚在辛

女人年二十五 行年在戊甲反支在正月七月禍害在東方震絕命在北方坎生氣在東北艮宜嚮東北黃衣師看產婦著黃衣卧東北首懸尸在辰戊日開肚在乙八肚在庚

女人年二十六 行年在丁未反支在二月八月禍害在北方坎絕命在東方震生氣在西北乾宜嚮西北方白衣師看產婦宜著白衣卧西北首懸尸在卯酉日開肚在丙八肚在丁

女人年二十七 行年在丙午反支在三月九月禍害在東南巽絕命在南方离生氣在西方兌宜嚮西方白衣師看產婦宜著衣卧西首懸尸在寅甲日開肚在丁八肚在丙

女人年二十八 行年在乙巳反支在四月十月禍害在西方兌絕命在西南坤生氣在東南巽宜嚮東南青衣師看產婦宜著青衣卧東南首懸尸在丑未日開肚在庚八肚在乙

女人年二十九 行年在甲辰反支在五月十一月禍害在南方离絕命在東南巽生氣在西南坤宜嚮西南黃衣師看產婦宜著黃衣卧西南首懸尸在子午日開肚在辛八肚在甲

女人年三十 行年在癸卯反支在六月十二月禍害在西南坤絕命在西方兌生氣在南方离宜嚮南方赤衣師看產婦宜著赤衣卧南首懸尸在巳亥日開肚在壬八肚在癸

女人年三十一 行年在壬寅反支在正月七月禍害在西北乾絕命在北艮生氣在北方坎宜嚮北方黑衣師看產婦宜著黑衣卧北首懸尸在辰戊日開肚在癸八肚在壬

女人年三十二 行年在辛丑反支在二月八月禍害在東北艮絕命在西北乾生氣在東方震宜嚮東方青衣師看產婦宜著青衣卧東首懸尸在卯酉日開肚在甲八肚在辛

女人年三十三 行年在庚子反支在三月九月禍害在東方震絕命在北方坎生氣在東北艮宜嚮東北黃衣師看產婦著黃衣卧東北首懸尸在寅申日開肚在乙八肚在庚

女人年三十四 行年在乙亥反支在四月十月禍害在北方坎絕命在東方震生氣在西北乾宜嚮西北白衣師看產婦宜著白衣卧西北首懸尸在辰戊日開肚在丙八肚在丁

女人年三十五 行年在戊甲反支在五月十一月禍害在東南巽絕命在南方离生氣在西方兌宜嚮西方白衣師看產婦宜著白衣卧西首懸尸在卯酉日開肚在丁八肚在丙

女人年三十六 行年在丁未反支在六月十二月禍害在南方离絕命在東南巽生氣在西南坤宜嚮西南黃衣師看產婦宜著黃衣卧西南首懸尸在寅申日開肚在戊八肚在己

女人年三十七 行年在丙午反支在正月七月禍害在南方离絕命在東南巽生氣在西南坤宜嚮西南黃衣師看產婦宜著黃衣卧西南首懸尸在辰戊日開肚在辛八肚在甲

女人年三十五 行年在戊甲反支在正月七月禍害在東方震絕命在北方坎生氣在東北艮宜嚮東北黃衣師看產婦著黃衣卧東北首懸尸在辰戊日開肚在乙八肚在庚

女人年三十六 行年在丁未反支在二月八月禍害在北方坎絕命在東方震生氣在西北乾宜嚮西北方白衣師看產婦宜著白衣卧西北首懸尸在卯酉日開肚在丙八肚在丁

女人年三十七 行年在丙午反支在三月九月禍害在東南巽絕命在南方离生氣在西方兌宜嚮西方白衣師看產婦宜著白衣卧西首懸尸在寅甲日開肚在丁八肚在丙

女人年三十八 行年在乙巳反支在四月十月禍害在西方兌絕命在西南坤生氣在東南巽宜嚮東南青衣師看產婦宜著青衣卧東南首懸尸在丑未日開肚在庚八肚在乙

女人年三十九 行年在甲辰反支在五月十一月禍害在南方离絕命在東南巽生氣在西南坤宜嚮西南黃衣師看產婦宜著黃衣卧西南首懸尸在子午日開肚在辛八肚在甲

女人年四十 行年在癸卯反支在六月十二月禍害在西南坤絕命在西方兌生氣在南方离宜嚮南方赤衣師看產婦宜著赤衣卧南首懸尸在巳亥日開肚在壬八肚在癸

女人年四十一 行年在壬寅反支在正月七月禍害在西北乾絕命在北方坎生氣在北艮宜嚮北方黑衣師看產婦宜著黑衣卧北首懸尸在辰戊日開肚在癸八肚在壬

女人年四十二 行年在辛丑反支在二月八月禍害在東北艮絕命在西北乾生氣在東方震宜嚮東方青衣師看產婦宜著青衣卧東首懸尸在卯酉日開肚在甲八肚在辛

女人年四十三 行年在庚子反支在三月九月禍害在東方震絕命在北方坎生氣在東北艮宜嚮東北黃衣師看產婦著黃衣卧東北首懸尸在寅申日開肚在乙八肚在庚

女人年四十四 行年在乙亥反支在四月十月禍害在北方坎絕命在東方震生氣在西北乾宜嚮西北白衣師看產婦宜著白衣卧西北首懸尸在辰戊日開肚在丙八肚在丁

女人年四十五 行年在戊戌反支在五月十一月禍害在東南巽絕命在南方离生氣在西方兌宜嚮西方白衣師看產婦宜著白衣卧西首懸尸在卯酉日開肚在丁八肚在丙

女人年四十六 行年在丁酉反支在六月十二月禍害在西方兌絕命在西南坤生氣在東南巽宜嚮東南青衣師看產婦宜著青衣卧東南首懸尸在巳亥日開肚在庚八肚在乙

女人年四十七 行年在丙申反支在正月七月禍害在南方离絕命在東南巽生氣在西南坤宜嚮西南黃衣師看產婦宜著黃衣卧西南首懸尸在辰戊日開肚在辛八肚在甲

女人年三十八 行年在乙未反支在二月八月禍害在西南坤絶命
婦宜著赤衣卧南首懸尸在西方兌生氣右南方离宜喚南方赤衣師看産産
卯酉日開肚在壬八肚在癸

女人年三十九 行年在甲午反支在三月九月禍害在西北乾絶命
婦宜著黑衣卧北首懸尸在東北艮生氣在北方坎宜喚北方黑衣師看産産
寅申日開肚在癸八肚在壬

女人年四十 行年在癸巳反支在四月十月禍害在東北艮絶命
在西北乾生氣右東方震宜喚東方青衣師看産産
婦宜著青衣卧東首懸尸在
丑未日開肚在甲八肚在辛

女人年四十一 行年在壬辰反支在五月十一月禍害在東北艮絶
命在西北乾生氣在東方震宜喚東方青衣師看産
産婦宜著青衣卧東首懸尸在
子午日開肚在乙八肚在庚

女人年四十二 行年在辛卯反支在六月十二月禍害在東方震絶
命在北方坎生氣在東北艮宜喚東北黃衣師看産
産婦宜著黃衣卧東北首懸尸
在巳亥日開肚在丙八肚在丁

女人年四十三 行年在庚寅反支在正月七月禍害在北方坎絶命
在東方震生氣在西北乾宜喚西北方白衣師看産
産婦宜著白衣卧西北首懸尸
在辰戌日開肚在丁八肚在丙

女人年四十四 行年在己丑反支在二月八月禍害在東南巽絶命
在南方离生氣在西北方兌宜喚西北方白衣師看産産
卯酉日開肚在庚八肚在乙

女人年四十五 行年在戊子反支在三月九月禍害在西方兌絶命
在西南坤生氣在東南巽宜喚東南方青衣師看産
産婦宜著青衣卧東南首懸尸
在寅申日開肚在辛八肚在甲

女人年四十六 行年在丁亥反支在四月十月禍害在南方离絶命
在東南巽生氣在東方震宜喚東方青衣師看産
産婦宜著黃衣卧西南首懸尸
在丑未日開肚在壬八肚在癸

女人年四十七 行年在丙戌反支在五月十一月禍害在西南坤絶
命在西方兌生氣在南方离宜喚南方赤衣師看産
産婦宜著赤衣卧南首懸尸在
子午日開肚在癸八肚在壬

女人年四十八 行年在乙酉反支在六月十二月禍害在東北艮絶
命在西北乾生氣在東方震宜喚東方青衣師看産
産婦宜著青衣卧東首懸尸在
巳亥日開肚在甲八肚在辛

女人年四十九 行年在甲申反支在正月七月禍害在東方震絶
命在北方坎生氣在東北艮宜喚東北方黃衣師
看産産婦宜著黃衣卧東北首懸
尸在辰戌日開肚在乙八肚在庚

凡禍害絶命上産婦不可向之大小便又不得向産犯者凶産
後血不止

凡生氣之上宜產婦向之坐令兒長壽母子俱吉
凡閉肚之上臨月及已產未滿月皆不得向其處大小便及棄不淨水犯者令人閉塞難產失顏色腹痛面瘦黃令臍紋痛咽喉不利凶
凡八壯之地產婦廬帳門不得向之開又不得於其處產令閉塞難產大凶
凡運鬼力士犯者令產婦運悶至欲產日宜解袋口即易產吉
凡反支月不得使血露污地或令子死腹中或產不順皆須先布灰草然後敷馬驢牛皮於其上產吉
凡懸尸之日不可攀緪宜懸馬轡攀之吉
凡行年本命相俱坐攀轡吉
十二月立成法一首 并圖

正月三月五月七月九月十一月福德在丙壬
二月四月六月八月十月十二月福德在甲庚
夫人臨產必須避諸凶神逐月空福德之地若神在外於舍內產若在內於舍外產令於福德處亦依帳法
福德及空地爲產帳其舍內

巽 巳 天候天狗
丙 午 丁 未 吳時豐隆
坤 天德藏衣吉
辰 乙 卯 招搖 一云安產帳
寅 甲 丑 癸 子 軒轅大時 玄霜公月白虎
艮 丑 咸池
乾 運鬼力士

東
在甲庚
二月空
西
北

申 庚安產婦帳吉
酉 狂虎
辛 戌大夫

巽 巳 丙 地安產婦帳吉
午 狂虎
丁 未 坤
申 天候
庚
酉 大夫
辛
戌 月白虎
寅 雷公招搖
甲 卯 軒轅大時
乙 辰 咸池豐隆吳時天狗
艮 丑 癸 子 王 地藏衣吉
亥 乾

南
在丙壬
正月空
西
北

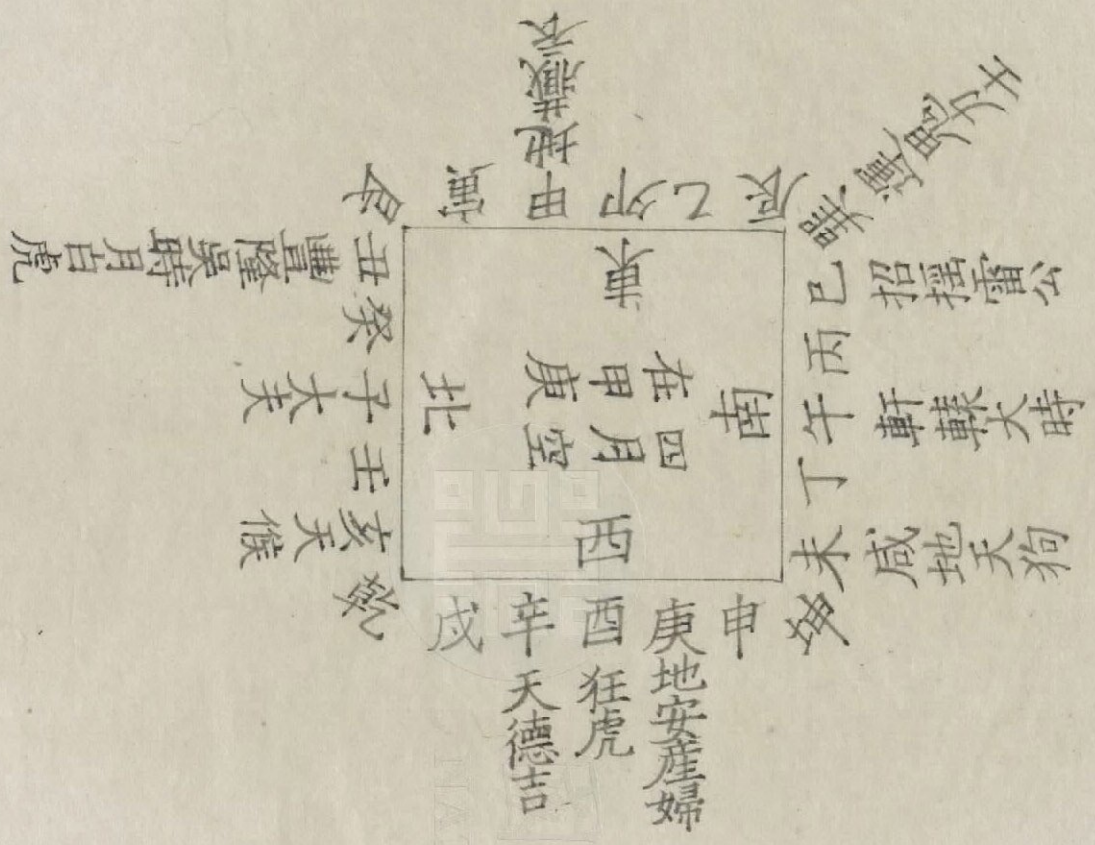

東
南
西
北
在甲庚
四月空
甲地藏辰
乙卯
辰
巳
丙
午
丁
未
坤
申
庚地安產婦
酉狂虎
辛天德吉
戌
乾
亥天候
壬
子大夫
癸
丑豐隆吳時月白虎
艮
寅

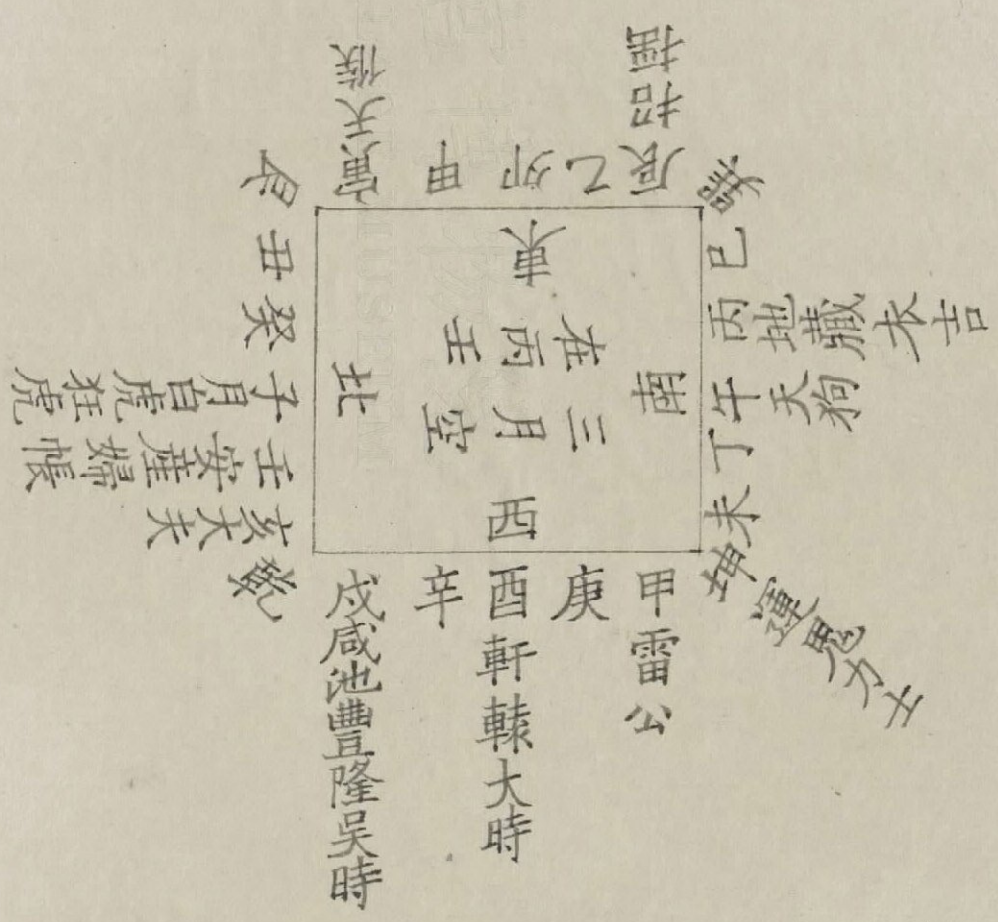

東
南
西
北
在丙壬
三月空
甲
乙卯
辰
巳
丙地藏本吉
午天狗
丁
未
坤運鬼力士
甲雷公
庚
酉軒轅大時
辛
戌咸池豐隆吳時
乾
亥大夫
壬安產婦帳
子月白虎狂虎
癸
丑
艮
寅天候

巽 辰 乙 卯 甲 寅 艮

巳 天候 丙 午 丁 未 坤

申 庚 地藏 酉 天狗 辛 戌

乾 運鬼力士 亥 雷公 壬 子 軒轅大時 癸 丑 咸池

東 在甲庚 六月空 北 西

巽 辰 乙 卯 甲 寅 艮

巳 丙 地藏衣 午 招搖 丁 未 坤

申 天候天狗 庚 酉 辛 戌

乾 天德可藏衣 亥 壬 地安產婦帳 子 狂虎 癸 丑 大夫

東 在丙子 五月空 北 西

巽 辰 乙 卯 甲 寅 艮

巳 丙 地藏衣 午 招搖 丁 未 坤

申 天候天狗 庚 酉 辛 戌

乾 運鬼力士 亥 雷公 壬 子 軒轅大時 癸 丑 咸池

東 在甲庚 六月空 北 西

大六壬類聚

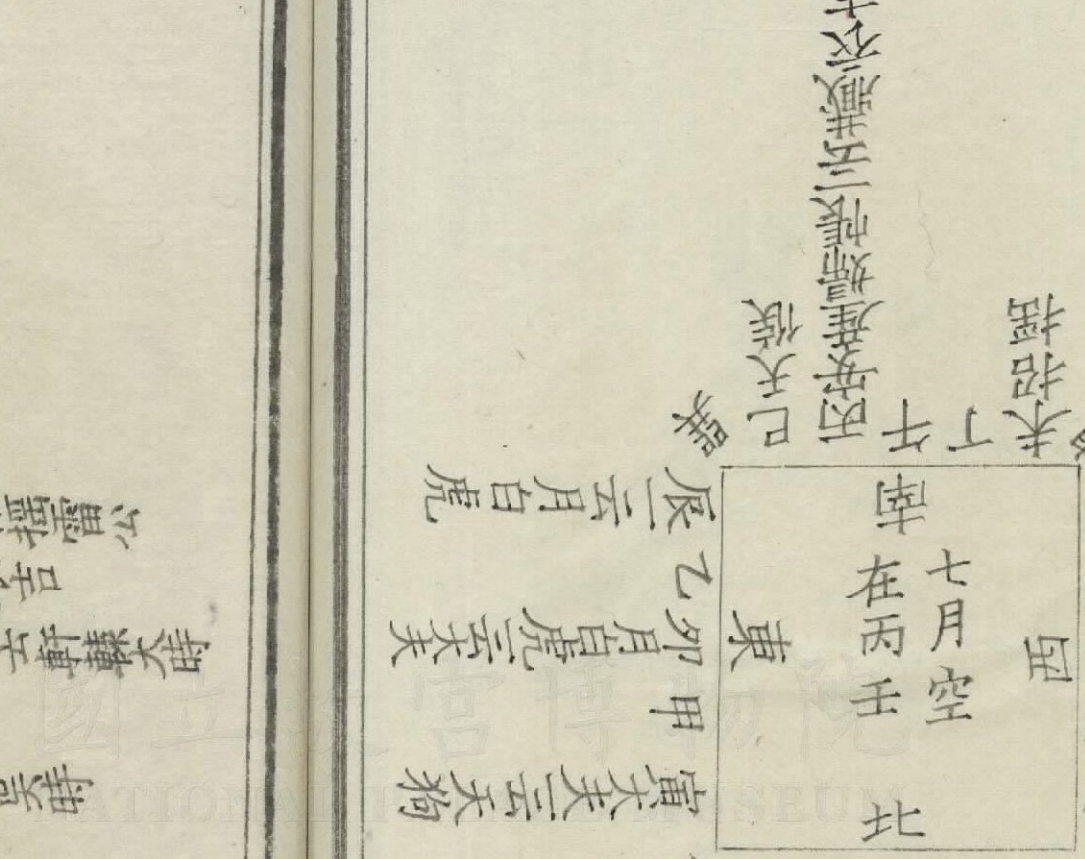
庚酉 辛未 壬午 癸巳
己亥 庚酉 辛未 壬午
戊子 己亥 庚酉 辛未
丁丑 戊子 己亥 庚酉
丙寅 丁丑 戊子 己亥
乙卯 丙寅 丁丑 戊子
甲辰 乙卯 丙寅 丁丑
癸巳 甲辰 乙卯 丙寅
壬午 癸巳 甲辰 乙卯
辛未 壬午 癸巳 甲辰

寅 甲地安產婦帳
卯 狂虎 乙天德

辰

巳天猴
丙

午大夫
丁

未吳時豐隆月白虎

申 庚地藏菩薩

酉

戌 幸 西 庚 申 辛 地藏菩薩

亥 壬 北 癸 子 斬赤蛇大將 丑 疾病神雷公

心 丑 癸 艮 寅 甲 卯 乙 辰 巽 巳 丙 午 丁 未 坤 申 庚 酉 辛 戌 乾 亥 壬 子 癸 丑

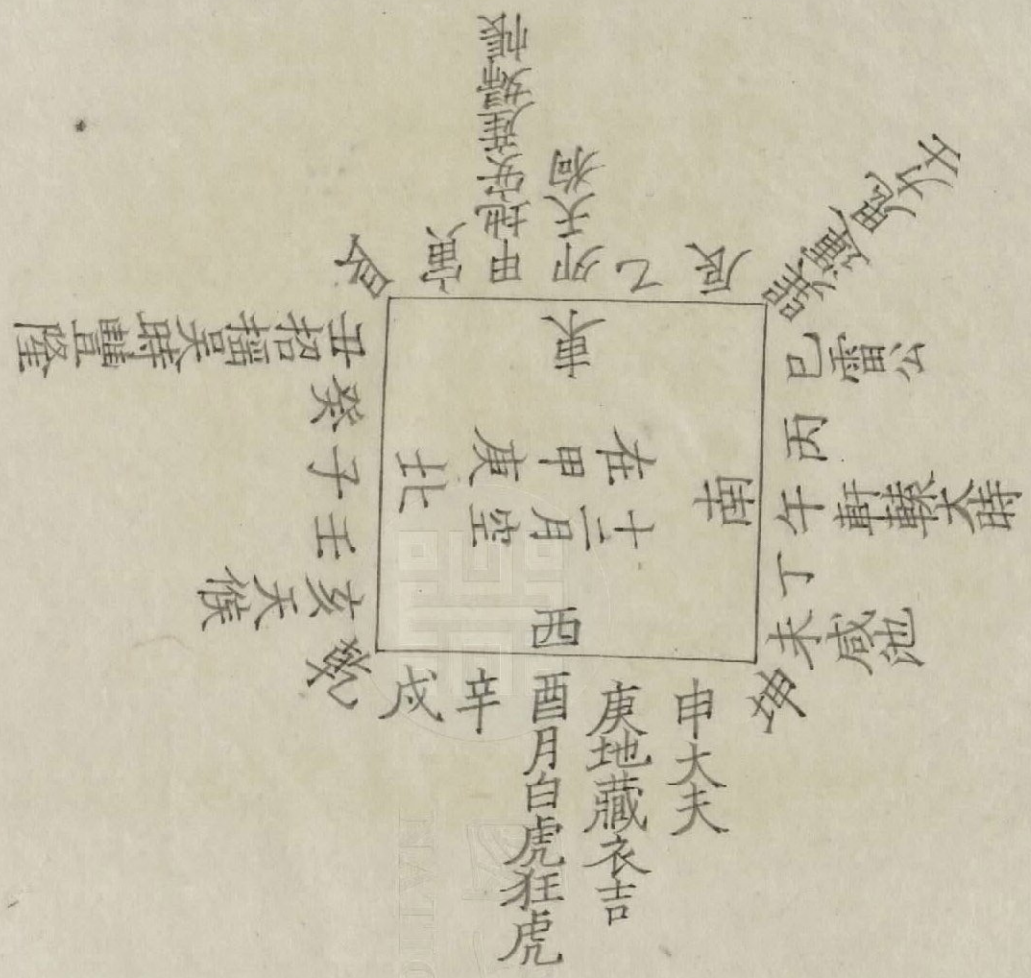

南
東
西
北
十二月空
在甲庚
丑招摇吳時豐隆
子招摇
癸
壬
亥天候
乾
戌
辛
酉月白虎狂虎
庚地藏衣吉
申大夫
坤
未咸池
丁
午軒轅大時
丙
巳雷公
辰
乙
卯天狗
甲地安產婦帳
寅
艮

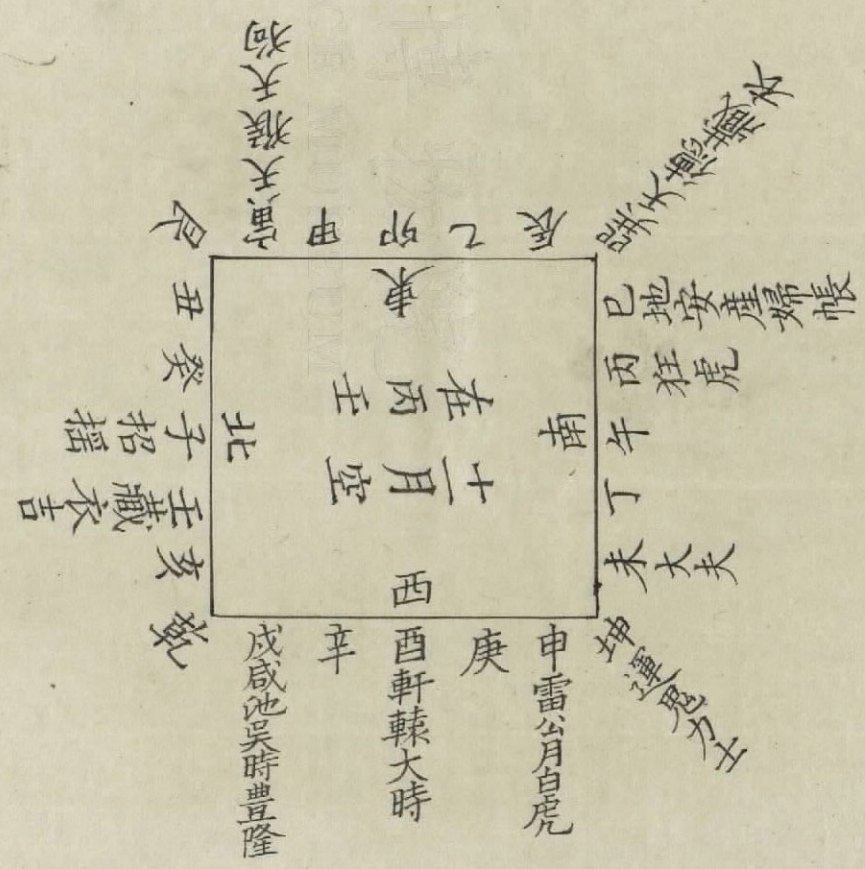

南
東
西
北
十一月空
在丙壬
丑
癸
子招摇
壬藏衣吉
亥
乾
戌咸池吳時豐隆
辛
酉軒轅大時
庚
申雷公月白虎
坤運鬼力士
未大夫
丁
午
丙狂虎
巳地安產婦帳
辰
乙
卯
甲
寅天猴天狗
艮

大時招搖咸池吴時雷公豐隆軒轅月白虎大夫狂虎天候
天狗運鬼力士等十三神月別具注如圖產婦犯之大凶宜依
月空處坐吉其兒衣亦依天德月空之處藏之吉但臨產及
未滿月皆不得在懸尸閉肚之上小便亦不得棄浣衣不
淨水愼之仍不得以雜物弊其上
推日遊法一首

日遊圖

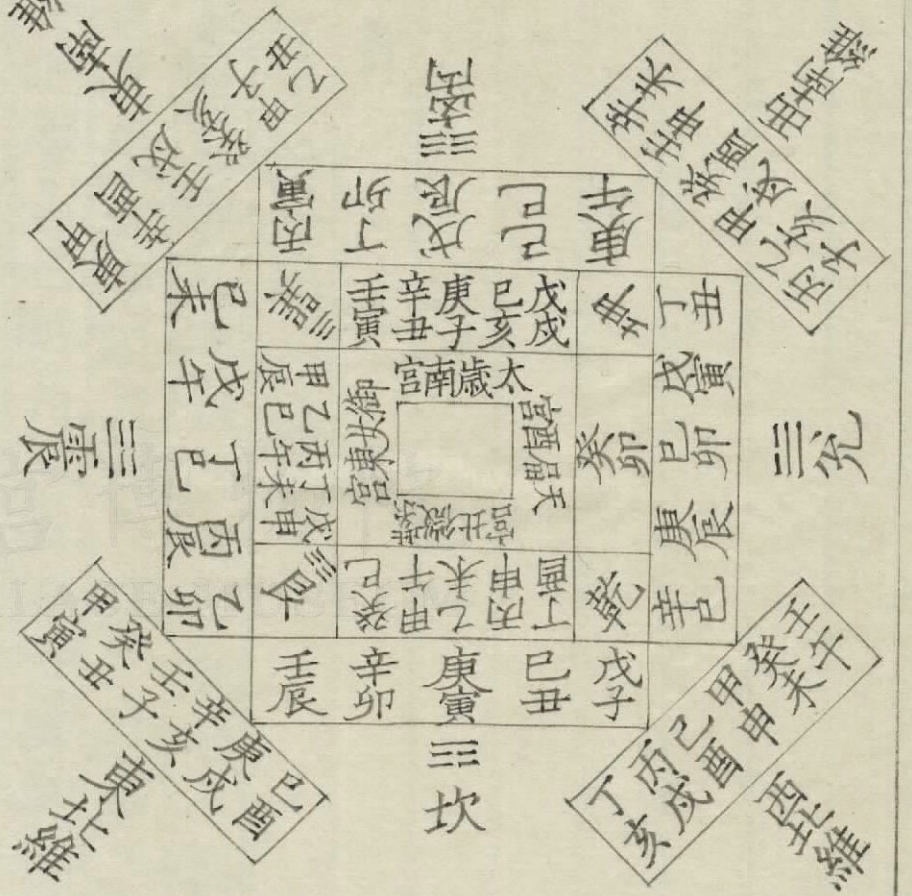

常以癸巳日入內宮一十六日至己酉日出癸巳甲午乙未丙申丁酉在紫微北宮

戊戌己亥庚子辛丑壬寅在南宮

癸卯一日在天廟西宮

甲辰乙巳丙午丁未戊申在御女東宮

右日遊在內產婦宜在外別於月空處安帳產吉

己酉庚戌辛亥壬子癸丑甲寅在外東方

乙卯丙辰丁巳戊午己未在外東北維

庚申辛酉壬戌癸亥甲子乙丑在外東南維

丙寅丁卯戊辰己巳庚午在外南方

辛未壬申癸酉甲戌乙亥丙子在外西南維

丁丑戊寅己卯庚辰辛巳在外西方

壬午癸未甲申乙酉丙戌丁亥在外西北維

戊子己丑庚寅辛卯壬辰在外北方
右日遊在外宜在內產吉凡日遊所在內外方不可向之產凶

體玄子爲產婦借地法一首

東借十步　西借十步　南借十步
北借十步　上借十步　下借十步

辟方之中揔借四十餘步此中產婦安居無所妨礙無所畏忌諸神擁護百鬼速去急急如律令

右件法入所投月即寫一本貼著產婦所居正中北壁上吏不須避日遊反支及諸神等比頻用有驗故録耳

日曆法二首

甲子日　在內面向東北面南二角吉
乙丑日　在內面向西南北東三角吉
丙寅日　在內面向西南西北二角吉
丁卯日　在內面向西南西北二角吉
戊辰日　在內面向西北東北二角吉
己巳日　在內面向西北西北二角吉

庚午日　在內面向西北東北二角吉
辛未日　在內面向西北東南三角吉
壬申日　在內面向東南東北二角吉
癸酉日　在內面向西南東北二角吉
甲戌日　在內面向東南西南二角吉
乙亥日　在內面向東北西南二角吉
丙子日　在內面向西南東北二角吉
丁丑日　在內面向西南北東三角吉
戊寅日　在外面向西北南東二角吉
己卯日　在外面向東南西南二角吉
庚辰日　在內面向東北西北二角吉
辛巳日　在內面向西北南東三角吉
壬午日　在內面向西南東北二角吉
癸未日　在內面向東南東北二角吉
甲申日　在內面向東南西北二角吉
乙酉日　在內面向東南北東三角吉
丙戌日　在內面向東北西南二角吉
丁亥日　在內面向東北西南三角吉
戊子日　在內面向西南東北二角吉
己丑日　在內面向西南南西三角吉
庚寅日　在內面向東南西北二角吉
辛卯日　在內面向東南西北二角吉
壬辰日　在內面向西南東北二角吉
癸巳日　在外面向西南東北三角吉
甲午日　在外面向西南西北二角吉
乙未日　在外面向東南西北三角吉

丙申日 在外面向西北東北二角吉
丁酉日 在外面向西北南東北三角吉
戊戌日 在外面向東北西南二角吉
己亥日 在外面向東南東北二角吉
庚子日 在外面向東南西南二角吉
辛丑日 在外面向東南西北南三角吉
壬寅日 在外面向東南南西二角吉
癸卯日 在外面向西南南北二角吉
甲辰日 在外面向西南西北二角吉
乙巳日 在外面向西北西南東北三角吉
丙午日 在外面向西南東北西北三角吉
丁未日 在外面向西北東南東北三角吉
戊申日 在外面向西北東北二角吉
己酉日 在外面向東南西北東北三角吉
庚戌日 在外面向東北東南二角吉
辛亥日 在內面向東南西南二角吉
壬子日 在內面向東南東北西南三角吉
癸丑日 在內面向東南南北西南二角吉
甲寅日 在內面向東南西北二角吉
乙卯日 在內面向東南西北三角吉
丙辰日 在內面向西南南西北東北三角吉
丁巳日 在內面向西南南西北東北三角吉
戊午日 在外面向西南南西北東北三角吉
己未日 在外面向西北東南東北三角吉
庚申日 在內面向西北東南東北三角吉
辛酉日 在內面向西北東南東北三角吉
壬戌日 在內面向東南西北二角吉
癸亥日 在內面向西南東北二角吉
凡日曆十二辰並有神殺禁忌不可向產日別須檢看

安置產婦法二首

凡欲產時先以朱砂點產婦項後宛宛中又點鼻孔間柱兩傍宛中牛穿据處即向產處呪之曰此地空閑安居產婦某姓就此吉處諸神擁護百鬼速去莫相觸忤三呪之訖即燒火於產處四方以井華水四器亦置產處四方各橫刀於水上其刀淨磨拭之又法捉一刀子先向產處呪曰一尺刀子七寸刃拒以反支而治運如此三呪訖釘刀子著產處地上然後坐產已上並出第

產難方二十四首

崔氏凡婦人產難死生之候母面赤舌青者兒死母活母面赤舌青口中沫出者母死兒活母脣口青口兩邊沫出者母子俱死文仲同出第十上卷中

廣濟療難產三日不出者方

取死鼠頭燒作屑并花水服千金崔氏救急同

又方　槐子十四枚蒲黃一合內酒中溫服須臾不生更服之千金集驗崔氏同

又方　吞生雞子黃三枚并少苦酒崔氏集驗備急文仲同

又方　吞皂莢子二枚亦効千金崔氏小品同並出第三卷中

小品療產難歷日氣力乏盡不能得生此是宿有病方

赤小豆二升　膠二兩

右二味以水九升煮豆令熟取汁內膠令烊一服五合不覺不過再即產崔氏千金同

又方　取馬銜一枚覺痛即令左手持之崔氏同

又方　取槐東引枝手把之崔氏同

又方　手捉鸕鷀頭甚驗崔氏同並出第七卷中

集驗若日月未至而欲產者方

末知母蜜和兎屎大服一丸痛不止更一丸千金崔氏小品同

又方　取夫衣帶五寸燒作灰酒服立下崔氏廣濟文仲同並出第七卷中

備急療難產方

取槐子吞三枚崔氏同

又方　取鑿柄入孔裏者燒末酒服之立下崔氏同

又方　弓弦三寸箭幹一寸各燒末酒服之崔氏同

又方　取羚羊角屑燒末酒服之千金崔氏同

又若毋已死兒子不出方

但以水銀如彈丸格口內喉中捧起令下食頃又捧令起子便落崔氏同

又方

擣蒲根絞取汁二升灌口中此亦治毋生子死驗

崔氏同

又療毋子俱死者產難及胎不動轉者方

榆白皮三兩　葵子五合　甘草炙　桂心各一兩

右四味切以水四升煮取二升服一升須臾不產更服一升

忌海藻菘菜生葱崔氏小品同

又產難數日欲絕祕方

書奏作兩行字凡二十字文曰帝乙生子司命勿止即出其胞及其子無病其毋封其中央以朱印之令產婦持之崔氏小品同

又產難六七日毋困方

取好膠三兩清酒一升半微火烊膠內新雞卵一枚鹽一寸匕相和頓服即產不產更服崔氏同

又產難毋如死不知人事方

用陳葵子末三指撮酒服忌噤者去齒下藥即愈立驗崔氏同

又療婦人產難方

書紙曰坐為蒲卧為魚女屬毋兒屬夫急急如律令即產婦吞之又書兩道兩手各執一凡書三本崔氏同並出第一卷中

救急療產難方

取廁前用草二七枚燒作屑服之千金崔氏同　崔氏云日用筹

又方　取牛屎中大豆書一片作入字一片作出字還合吞之良崔氏同並出第四卷中

千金療難產方

令夫唾婦口中二七過立下集驗崔氏同出第十卷中

逆產一十二首

小品療逆產方

鹽塗兒足底又可急撾爪之并以鹽摩產婦腹上即愈崔氏千金集驗同

又方　鹽和粉塗兒兩足下即順矣千金崔氏同

又方　又彈九二枚擣末三指撮溫酒服集驗千金崔氏同並出第七卷中

集驗療逆產方

燒錢令赤內酒中飲之崔氏同

又方　夫陰毛二七枚燒以猪膏和丸如大豆吞兒手即持出神驗千金崔氏同

又方　朱書左足下作千字右足下作黑字崔氏同

又方　生不出手足先見燒蛇脫皮末服刀圭亦去三指撮面向東酒服即順崔氏千金同

又方　眞丹刀圭塗兒腋下崔氏同

又方　以手中指取釜底黑煤交畫兒足下順出千金文仲崔氏備急同並出第十一卷中

刪繁療逆產難產數日不出者方

取桃人中破書一片作可字一片作出字還合吞之崔氏同

又療逆產方

取車肚中膏畫腋下及掌心崔氏文仲備急小品千

金集驗同

又療逆產胞衣不出方

取竈屋上黑塵酒服之千金崔氏同並出第七卷中

橫產方四首

小品療橫產及側或手足先出方

可持麤鍼刺兒手足入二分許兒得痛驚轉即縮首當迴順文仲備急千金崔氏集驗同

集驗療橫生方

取梁上塵三指撮酒服之千金文仲崔氏同出第十一卷中

文仲療縱橫不可出

用菟絲子末酒若米汁服方寸匕即出車前子亦好服如上法千金崔氏同

又方　服水銀如大豆一枚備急崔氏同

石以前橫產逆產二條條流雖別療法蓋同可以意量逐善參用也

子死腹中欲令出方一十五首

集驗療子死腹中方

眞珠二兩酒服盡立出崔氏同

又方　取竈下黃土三指撮酒服之立出當著兒頭上千金崔氏同

又療胎死在腹方

取三家雞卵各一枚三家鹽各一撮三家水各一升合煮令產婦面東向飲之立出千金備急崔氏同

又方　取瞿麥一斤以水八升煮取二升分再服不出更服文仲千金崔氏同

又方　葵子一升膠五兩水五升煮取二升頓服出間日又服崔氏千金文仲備急同並出第十一卷中

崔氏療子胎在腹中恐死不下方

當歸　芎藭各二兩

右二味以好醲醋二升煮藥二十沸頓服之若胎已死即下如胎未死即便安穩也

又療子死腹中又姙兩兒一兒活一兒死令腹中死者出生者安此方神驗萬不失一

蟹爪一升　甘草二尺炙切　阿膠三兩炙

右三味以東流水一斗先煮三味取三升去滓內膠令烊頓服不能頓服分再服若人困扶口下藥入即汗煎藥宜東向竈以茅葦薪煮之集驗廣濟千金備急文仲同

又療姙身熱病子死腹中欲出之方

烏頭一枚

右一味細擣水三升煮取大二升稍稍摩臍下至陰下胎當立出

又方　以苦酒濃煮大豆一服一升死兒立下不能頓服再服之亦得千金同

又療子胎在腹內已死方

甘草一尺炙　蒲黃合　筒桂四寸　香豉二升

雞子一枚

右五味切以水六升煮取一升頓服胎胞穢惡盡去大良千金集驗同並出第十卷中

文仲療或半生胎不下或子死腹中或半著脊及在草不產血氣上湯心毋面無顏色氣欲絕方

豬膏一升煎　白蜜一升　淳酒二升

右三味合煎取二升分再服不能隨所能服之備急刪繁
千金崔氏同
又子死腹中不出方
以牛屎塗毋腹上立出備急崔氏千金同
又方 榆皮 切一升 熟朱一兩
右二味以苦酒三升煮取一升頓服死兒立出集驗千金備
急崔氏同並出第二卷中
救急療子死腹中方
服水銀三兩立出集驗千金備急文仲小品同
又方 取夫尿二升煮令沸飲之集驗千金崔氏同並出第
四卷中
胞衣不出方二十首
廣濟療胞衣不出方
末竈突中土三指撮以水服之集驗千金備急文仲同
又方 取夫單衣蓋井上立出千金集驗救急崔氏小品同
又療胞衣不出方
取苦酒服赤朱一兩千金集驗崔氏同
又方 雞子一枚苦酒一合和飲之即出集驗千金崔氏同
又方 當戶燒黍穰即出崔氏同並出第二卷中
小品療胞衣不出方
取皂莢擣末著鼻孔中嚏即出崔氏同
又方 鹿角末三指撮酒服之崔氏同
又方 鼈兒衣不出吞此符吉
延年療婦人傷娠及胎死腹中胞衣不出產後疾病及諸困竭欲
死方
刺取羊血及熱飲之不能者人舍吐與之能多益善若

不能咽嗽少鹽又水潠其面此方神驗崔氏文仲備急同

又胞衣不出方

以洗兒水服半柸即出崔氏同

又療胞衣不出腹中滿則殺人方

但多服猪膏又大豆一升苦酒一斗煮取三升分三

服崔氏同

又方

吞雞子黃兩三枚解髮刺喉中令得嘔即出若困極

死者以水一升煮括樓一枚三兩沸寫口中汁下即出

出第十四卷中 崔氏云水一升煮蝼蛄一枚三沸服

半夏二兩洗 白斂二兩

右二味擣篩服方寸匕小難一服橫生三服到生三服兒死四服

亦可加代赭鼈爪各二兩廣濟集驗小品千金備急文仲

崔氏同

又方 小豆小麥相和濃煮汁飲之立出小品千金備急崔氏同

又療胞衣不出方

取炊箪當户前燒之廣濟集驗千金崔氏同出第

四卷中

必効療胞衣不出令胞爛牛膝湯方

牛膝四兩 滑石八兩 當歸三兩 通草六兩

葵子一升 矍麥四兩

右六味切以水九升煮取三升分三服忌牛狗肉廣濟集驗

千金崔氏同通草一方作莽草

又方

服蒲黃如棗大良集驗千金崔氏同

又方

生男吞小豆七枚生女吞二七枚千金崔氏並同

又方

生地黃汁一升苦酒三合煖服之不能頓服再服之集

驗于金崔氏同

又方　澤蘭葉三兩　滑石五兩　生麻油二合

右三味以水一升半煮澤蘭取七合去滓內滑石生麻油頓服之廣濟集驗于金崔氏同並出第四卷中

屬鬼　出　日日日

外臺祕要方

三十四

婦人下

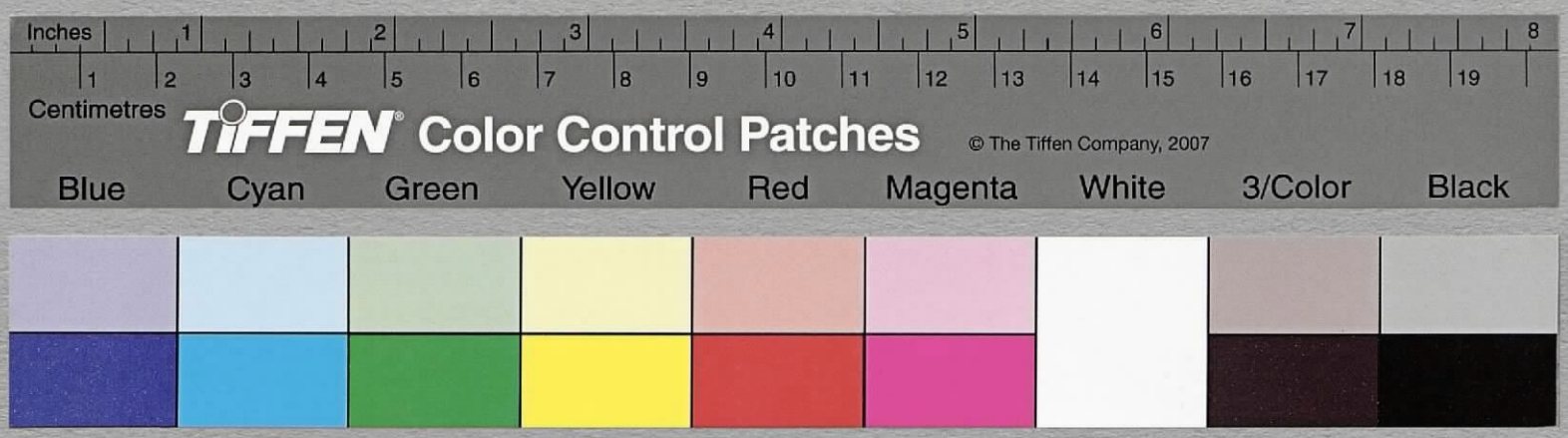

外臺祕要方卷第三十四　婦人下四十八門

朝散大夫守光祿卿直祕閣判登聞檢院上護軍臣林億　等上進

產婦忌愼法六首

令易產方六首

下乳汁方一十五首

妬乳瘡痛方一十四首

乳癰腫方一十八首

產後血暈心悶方一十首

產乳運絕方五首

產後血不盡腰脚疼惡露不下方七首

產後惡露不絕方四首

產後血氣煩悶方四首

產後心痛方三首

產後腹中絞刺痛方九首
產後虛熱方二首
產後虛勞方四首
產後風虛瘦損方四首
產後虛羸方三首
產後中風方三首
產後下痢方四首
產後赤白痢方五首
產後冷熱痢方二首
產後痢日數十行方二首
產後卒患淋方五首
產後小便不禁兼數方四首
產後小便數兼渴方二首
產後渴方二首
許仁則產後方一十六首
產後遺糞方三首
產後陰道開方二首
產後陰下脫方六首
八瘕方一十二首
肉癰方二首
崩中方一十一首
崩中去血方一十三首
帶下方一十首
婦人虛羸及月病不能食方三首
陰蝕及瘡方八首
陰中腫痛方四首

陰中瘡方五首
陰癢方五首
陰癢有蟲方六首
陰下脫方四首
陰挺出方三首
女人傷丈夫頭痛方二首
交接輒血出痛方二首
童女交接他物傷方三首
小户嫁痛方四首
坐藥方三首
婦人欲斷產方四首
產婦忌愼法六首

千金論曰產婦雖是穢惡然將痛之時及未產已產並不得令

死喪汚穢家人來視之則生難若已產者則傷兒也
又凡婦人產乳忌反支月若值此月當在牛皮上若灰上勿令
水血惡物著地則殺人又浣濯衣水皆以器盛過此忌月乃止
又凡產不依產圖脫有犯觸於後母子皆死若不至死即母子俱
病庶事皆不稱心能依圖無犯觸母子即得無疾子即易養
又凡欲產時特忌多人瞻視唯得三二人在傍待摠產訖即告
語衆人也若人衆令人難產
又凡產婦第一不得忽忽忙怕傍人極須少靜皆不得預緩預
急憂悒憂悒則難產若腹痛眼中火生此兒迴轉未即生也兒
生訖一切人及母皆忌問是男是女兒胎落地即急取口中惡物
與新汲井水五合咽忌與煖湯物也勿令母看視穢汚耳
又產婦愼熱食熱藥熱麪食常識此飲食當如人肌也並出第

令易產方六首

千金令易產方

凡欲臨產時先脫尋常所著衣以籠竈頭及竈口令至蜜即易生神驗

又方

生地黃汁半升生薑汁半合煎熟頓服

又方

燒藥杵令赤內酒中飲之小品同並出第二卷中

小品預服散令易生母無疾病未生一月日前預服過三十日行步動作如故兒生墮地皆不自覺甘草散方

甘草 八分炙 黃芩 大豆卷 粳米 麻子人 乾薑 桂心 各二分 吳茱萸二分

右八味擣散酒服方寸匕日三忌海藻菘菜生葱千金同

又療婦人易生產飛生丸方

飛生 枚一 槐子 故弊箭羽 各十四枚

右三味擣末蜜丸桐子大覺便以酒服二丸即易產

又方

取蛇脫皮著衣帶中鑑鼻繫衣帶臨欲產時左手持

馬銜右手持飛生毛令易產並出第七卷中

下乳汁方一十五首

廣濟療婦人乳無汁方

以母猪蹄四枚治如食法以水二斗煮取一斗去蹄

土瓜根通草漏蘆各三兩以汁煮取六升去滓內葱白豉如常法著少米煮作稀葱豉粥食之食了或身體微微熱有少許汗佳乳未下更三兩劑甚驗崔氏同

出第三卷中

千金療乳無汁漏蘆湯方

漏蘆　通草（各八分）　鍾乳（四分）　黍米（升）

右四味切將米宿漬研取汁三升煮藥三四沸去滓作飲服經心錄同

又方

土瓜根末酒服半錢匕乳日下如流水崔氏同

又療乳無汁單行石膏湯方

石膏四兩研以水二升煮三沸稍稍服一日盡良

又療乳無汁單行鬼箭湯方

鬼箭五兩水六升煮取四升去滓一服八合日三服亦可燒灰作末水服方寸匕日三

又下乳汁通草散方

通草　鍾乳（研）

右二味等分爲散麥粥服方寸匕日三百日後可兼養兩兒

又麥門冬散方

麥門冬（去心）　鍾乳（研）　通草　理石（各等分研）

右四味擣散食前後酒服方寸匕日三

又下乳汁漏蘆散方

漏蘆（二分）　鍾乳（五分研）　栝樓（五分）　蠐螬（三分熬）

右四味擣散食後粉糖水下方寸匕日三

又方

母猪蹄一具麤切以水二斗煮令熟餘五六升汁飲之甚良崔氏同

又方

猪蹄（二枚炙搥碎）　通草（八兩切）

右二味以清酒一斗浸之稍漸飲盡不出更作崔氏同

又方

栝樓根切一升酒四升煮三沸去滓服半升日三良

崔氏同

又方

栝樓青色大者一枚熟擣以白酒一升煮取四升去滓溫飲一升日三若無大者用小者兩枚無青色者黃色者亦好崔氏同

又方　燒鯉魚頭末酒服三指撮

又方　燒死鼠酒服灰方寸匕日三立下並出第二卷中

崔氏療乳汁不下方

鼠肉五兩　羊肉六兩　麞肉八兩

右三物合作臛噉之勿令食者知出第十卷中

妬乳癰痛方一十四首

集驗論療婦人妬乳癰諸產生後宜勤濟乳不宜令汁畜積不去便不須復出惡汁於內熱溫壯結堅牽掣痛大渴引飲乳急痛手不得近成妬乳非癰也方

始妬乳急灸兩手魚際各二七壯斷癰脉也不復惡手近乳汁亦自出便可令小兒手助抑之則乳汁大出皆如膿狀內服連翹湯自下外以小豆薄塗之癰處當差千金同

又產後不自飲兒及失兒無兒飲乳乳畜喜結癰不飲兒令乳上腫者方

以雞子白和小豆散塗之乳房令消結也若飲兒不泄者數捻去之亦可令大者子含水使漱口中吟爲嘲取乳汁吐去之不含水漱熱去喜令乳頭作瘡乳孔塞也千金同

又療妬乳乳癰連翹湯方

連翹　升麻　杏人去皮尖　射干

防已　黃芩　大黃　芒消

柴胡各三兩　芍藥　甘草炙各四兩

右十一味切以水九升煑取三升分服忌海藻菘菜千金同

又方

取葵莖燒灰擣散服方寸匕日三即愈千金同

又療妬乳生瘡方

蜂房猪甲中土車轍中土各等分末苦酒和塗之良

千金同一方又有車轂上脂一味

又療婦人女子乳頭生小淺熱瘡搔之黃汁出侵淫爲長百種

療不差者動經年月名爲妬乳病婦人飲兒者乳皆欲斷世論

苟抄乳是也宜以赤龍皮湯及天麻湯洗之傅二物飛烏膏及

飛烏散佳始作者可傅以黃芩漏蘆散及黃連胡粉散並佳

方如左赤龍皮湯方

槲皮切三升以水一斗煑取五升夏冷用之秋冬溫之

分以洗乳亦洗諸深敗爛久瘡洗畢傅膏散千金同

又天麻草湯方

天麻草切五升以水一斗半煎取一斗隨寒溫分洗乳

以殺痒也此草葉如麻葉冬生夏著花赤如鼠尾花

亦以洗侵淫黃爛熱瘡痒疽濕陰蝕瘡小兒頭瘡洗

畢傅膏散千金同

又飛烏膏散方

用燒朱砂作水銀上黑煙名緗粉者三兩熬令焦燥　礬石三兩燒粉

右二味以絹篩了以甲煎和之令如脂以傅乳瘡日三作散者

不須和有汁自著可用散亦傅諸熱瘡黃爛侵淫汁瘡蜜瘡丈

夫陰蝕痒濕諸小兒頭瘡疳蝕口邊肥瘡蝎瘡等並以此傳之
千金同
又黃連胡粉膏散方
黃連二兩　胡粉十分　水銀一兩同研令消散
右三味擣黃連爲末三物相和合皮裹熟挼之自和合也縱不
成一家且得水銀細散入粉中也以傳乳瘡諸濕痒黃爛肥瘡
若著甲煎爲膏千金同
備急小品妬乳方
黃芩　白斂
右三味下篩漿水服一錢五七日三若右乳結將去左乳汁左
乳結即將去右乳汁服即消千金同
又方　柳白皮酒煮令熱以尉上即消
又方
苦酒磨升麻若青木香或紫檀香以摩上並良一味
即得佳
又方
巳入腹者麝香薰陸香青水香雞舌香各一兩炙
四升煮取二升分再服忌蒜麪酒牛馬猪肉
必効療婦人妬乳癰瘡遲愈五物雄黃蔺茹膏方
雄黃　白斂　雌黃　蔺茹各一分並切
亂髮如雞子一枚
右以猪脂半斤合煎三沸去滓乃內亂髮髮盡藥成以塗瘡
不過十日差
乳癰腫方一十八首
廣濟療乳癰大堅硬赤紫色衣不得近痛不可忍方
大黃　芍藥　栝實　馬蹄

右四味擣散酒服方寸匕覆取汗當睡著覺後腫處散不痛經宿乃消百無失一明晨更服一匕忌衝風熱食

深師療乳癰腫消核芎藥散方

芎藥　通草
白斂　附子 炮
海藻　木占斯 各一兩
桂心　黃耆
昌蒲　人參

右十味擣散以清酒服一錢匕日三當先食并療頓下氣結瘰癧

又乳癰衆醫不能療柏皮膏方

猪膏年多者佳柏皮三斤去黑皮以猪膏煎之當稍稍煎柏皮熟黑便漉出更煎餘柏皮如初盡以塗瘡夢柏勿取餘者膏令淹沒柏皮而已其驗

集驗療乳癰方

大黃二兩　莽草二分　伏龍肝十二分　乾薑二分

右四味擣末以酢和塗乳上痛即止一方生薑極驗可用也千金同

又方

取鹿角下篩散以猪領下清汁服方寸匕不過再服亦以醋漿服之良 千金云猪脂銷上清汁

又療乳癰四物膠薄貼方

膠 炙　大黃　莽草　細辛

右各等分擣末以雞子白和塗紙上貼腫頻易晝夜貼之割紙穿如錢大出腫頭

又療乳癰三物桂心方

桂心 三分　烏頭 二分　甘草 二分

右擣散以苦酒和塗腫上以小紙覆濡其上將乳君其中以乾布置乳下須臾布當濡有膿水也佳范汪同

千金翼排膿散主乳癰方

鐵粉　蓯蓉　桂心　細辛

芎藭　人參　防風　乾薑

黃芩　芍藥各四分　當歸　甘草炙各五分

右十二味擣散酒服方寸匕日三夜一加至一匕半服藥十日血出多勿怪是惡物除甚良出第五卷中

備急葛氏療婦人乳癰妬腫者或以經二三日衆療不差方

堅硬紫色削柳根皮擣熟熬令温帛囊盛熨乳上冷更易甚良一宿即愈千金同

又方

研米搥二枚煑令熱以絮及巾覆乳上用二槌更互熨腫數十過差止已用大驗千金云炙熬

又乳癰方

大黃　竈下黃土各一分末　生薑二分

右三味擣末醋和塗乳痛即止極驗劉涓子不用生薑用生魚三味等分余比用鯽魚妙

又療乳癰方

大黃　鼠屎　黃連各一分

右三味擣末合鼠屎更擣以黍米粥清和傅乳四邊痛止即愈無黍米粟米粳米並可用千金同

救急療乳癰腫痛如升椀大痛不可忍方

取白薑石擣末一二升用雞子白和如稀泥傅腫乾更易之此方頻試驗如雞子慮罪取榆白皮和擣傅即差

又療乳癰堅硬痛不可忍方

莨菪子半大匙當年新者服時不得嚼破以清水一

大盞和頓服痛即止

又療乳癰腫方

以驗醋研地黃塗上乾即易不過三五遍服以酒研之

必効療婦人乳癰方

覺痛色未變時以飼猪米研汁飲之即差仍取猪槽

木厚如匙面火炙數數熨上

又療婦人乳癰丹參膏方

丹參　白芷　芍藥各二兩

右三味㕮咀以苦酒淹經宿又取猪脂半斤微火上煎之白

芷黃膏成去滓以膏塗上甚良

又療瘡上須貼膏方

黃耆八分　白芷　大黃各五分　當歸

續斷各四分　蘼蕪二合切　松脂十二分　薰陸香

臘各十分　猪脂一升　生地黃汁七合

右十一味切內地黃汁中漬半日內猪脂中微火上煎三上三下

白芷色黃膏成布絞去滓前翦帛如瘡大小塗帛貼瘡上日

四五度易之終身無苦極効

產後血暈心悶方一十首

廣濟療產後血暈心悶不識人或神言鬼語氣欲絶方

荷葉二枚炙　蒲黃一兩　地黃汁半升

右五味切以水三升煮取一升絞去滓下蒲黃蜜地黃汁

煖服立差止

又療產後心悶血氣衝上血暈羚羊角散方

取羚羊角一枚燒成灰末以東流水服方寸匕若

未差更服差

救急產暈心悶大困方

鯽魚剥皮作鱠以薑醋食三兩口止

文仲暈絶方

蘇方木三兩碎以水五升煎取二升分再服或無蘇木煮緋色衣取汁服甚驗

又方　取牆上青衣一抄以水四小升煮取二升分服又生薑汁一小升酒一大升相和煎五六沸分再服每劑和大黃末一匙此方甚良

崔氏凡暈者皆是虛熱血氣奔併腹中空所致欲分免者第一須先取驗醋以塗口鼻仍置醋於傍使聞其氣兼細細飲之此爲上法如覺暈即以醋噴面蘇來即飲醋仍少與解之（一云仍少與水解之）

又凡產後忽悶冒汗出不識人者是暴虛故也方

取破雞子吞之便醒若未醒可與童子小便一升甚驗文夫小便亦得切不得用病人者

又若久不識人或時復發者此爲有風因產血氣暴虛風行脉中故也若產後去血多者尤增此疾與雞子不醒者可急與竹瀝汁一服五合須臾不定復與五合頻得三五服立差並出第十上卷中

近効療血暈絶不識人煩悶方

紅藍花三兩新者佳以無灰清酒半升童子小便半大升煮取一大盞去滓候稍冷服之新汲水一大升煮之久良

又方　赤父馬糞絞取汁一大盞濕者良若乾者取新汲水半大盞和研絞取汁頓服亦主人血不止神驗夏侯拯録

產乳暈絶方五首

崔氏療產乳暈絶方

以惡血服少許良

又方　以服洗兒水三合良

又方　覺暈即用三股麻繩長五六尺繫產婦右脚膝上令人捉兩頭急挽得醒徐徐解之並出第十上卷中

文仲療產乳暈絕方

半夏一兩洗擣篩丸如大豆內鼻中即愈崔氏同

救急療產乳暈絕方

生赤小豆擣爲散取東流水和方寸匕服之不差再服崔氏同

產後餘血不盡腰脚疼及惡露不下方七首

廣濟療產後三日患腰疼腹中餘血未盡并手脚疼不下食生地黃湯方

生地黃汁外一　芍藥　甘草各二兩炙　丹參四兩

蜜合一　生薑汁半合

右六味切以水三升煮取一升去滓內地黃汁蜜薑汁微火煎一兩沸一服三合日二夜三利一兩行中間進食與藥更進服

又療產後惡露不多下方

牛膝　大黃各八分　芍藥　蒲黃

桂心各四分　牡丹皮　當歸各六分

右七味擣散以生地黃酒服方寸匕日二血下止

救急療婦人產後餘血不盡血流入腰脚疼痛胷急氣滿兩脅痛方

生薑一斤　淡竹葉一升並切

右二味以水二升煮取一升去滓分再服

又療產後血不盡血痛悶方

取荷葉燒作灰煖水和服煮取汁亦良

又惡露不盡腹脹痛方

取亂髮如雞子大灰汁洗淨燒末酒服

又方

取百斤秤錘一枚燒赤投酒五升中用此秤錘酒煮當歸三兩取二升去滓分再服千金同

又療一切宿血及損傷瘀血在腹內不問新久并婦人月經不通產後惡血不下皆良方

大黃　芒消各三兩　桃人四十枚去尖皮

右三味芒消桃人合搗四五百杵以酢漿二升半漬一宿空腹攪調頓服之不能頓服者分作兩服良久先下糞次下如豆泥汁或黑血爲驗強人日別服一劑弱人兩日服之下血盡便止不過三兩劑忌生冷菜蓼並出第四卷中

廣濟療婦人產後血露不絕崩血不可禁止腹中絞痛氣息急

療產病三十六疾方

亂髮燒研灰　阿膠各二兩炙　代赭　乾薑各三兩

馬蹄一枚燒　乾地黃四兩　牛角鰓五兩炙

右七味搗篩蜜和爲丸如梧桐子空腹以飲下二十五丸日二至四十丸良

深師療產後虛冷下血及水穀下痢晝夜無數兼療惡露不絕龍骨丸方

乾薑　甘草炙　桂心各二兩　龍骨四兩

右四味搗篩蜜丸如梧桐子以酒下二十丸日三忌如常法此方甚良

文仲葛氏療血露不絕方

以鋸截桑木取屑五指撮酒服日三差

又隱居効方澤蘭湯療產後惡露不盡腹痛往來兼滿少氣

澤蘭 八分 熬 當歸 三分 生地黃 三分 芍藥 十分
甘草 六分 炙 生薑 十分 大棗 十四枚 擘

右七味切以水九升煮取三升分爲三服欲死塗身得差

產後血氣煩悶方四首

廣濟療產後心脅中煩悶血氣衝肋下妨不能食方

生地黃汁 一升 當歸 一兩 末 生薑汁 三合 酒 五合

童子小便 二升

右五味和煎三四沸去滓分服一日令盡間食服

又血氣煩悶方

取生藕擣絞取汁飲一升未定更飲差止勿瀝亦得千金同

集驗療產後血氣煩悶方

取生地黃汁一升酒三合相和微溫頓服之千金同

千金療婦人產後氣欲絕心中煩悶不解必効方

竹葉 切 麥門冬 去心 生薑 二兩 大棗 十四枚

右六味切以水一斗煮竹葉小麥取八升去滓內餘藥者取三升去滓分服心虛悸加人參二兩少氣力加粳米五合一方用竹皮若肖中氣逆加半夏二兩忌如常法出第三卷中

產後心痛方三首

集驗大巖蜜湯療產後心痛方

乾地黃 當歸 獨活 甘草 炙

芍藥 小草 細辛 各一兩

右十味切以水九升煮取三升分三服良千金同

經心錄蜀椒湯療產後心痛此大寒泠所爲方

蜀椒 二合汗 芍藥 三兩 半夏 洗 當歸
桂心 人參 蜜 一升 茯苓 二兩 甘草 二炙兩 生薑汁 五合

右十味切以水九升煮椒令沸下諸藥煮取二升半去滓下薑汁蜜等更煎取三升一服五合漸至六合盡勿令飡千金同千金羊肉湯療產後腹中心下切痛不能食往來寒熱若中風乏氣力方

羊肉 三斤 當歸 芎藭 各二兩 防風 芍藥 三兩 生薑 四分 黃芩 甘草 炙

右八味切以水一斗二升煮羊肉減半煮藥取三升分溫三服忌如常法崔氏同出第三卷中

產後腹中絞刺痛方九首

廣濟療產後腹中絞刺痛不可忍方

當歸 芍藥 乾薑 芎藭 各六分

右四味擣散以酒服方寸匕日二服

又療產後內虛寒入腹腹中絞痛下赤煩毒讖語見鬼羊肉湯方

肥羊肉 一斤 當歸 甘草 炙 芍藥 各一分

右四味切以水一斗煮羊肉取七升煮藥取二升分服

又療新產後腹中如弦常堅絞痛無聊方

蜜 一升 當歸 一兩

右二味末入蜜中煎融融冒適寒溫頓服

千金當歸湯療婦人寒疝虛勞不足若產後腹中絞痛方

當歸 三兩 生薑 五兩 芍藥 二兩 羊肉 一斤

右四味切以水八升煮取三升適寒溫頓服七合日三

又療產後疾痛桃人芍藥湯方

桃人 半升去皮尖熬 芍藥 芎藭 當歸

乾漆熬　桂心

右七味切以水八升煮取二升半分三服

又單行茱萸酒療產後腹內外疾痛方

吳茱萸一升酒三升漬一宿煎取半升頓服亦可再服差止並出第三卷中

必効療產後腹痛方

羌活四兩切酒二升煮取一升分服

又方

兔頭炙令熱以慰產婦腹如力絞痛者慰之立定

又療痛不可忍方

取一苦瓠蘆未經開者亦覺痛即開去子訖以沸醯酢投中蒸熱隨痛慰冷即換極甚効

產後虛熱方二首

千金蜀漆湯療產後虛熱往來心脅中煩悶滿骨節痠及頭痛壯熱晡時輒甚又似微瘧方

蜱母　知母也　各二兩　芍藥　各二兩　蜀漆葉　甘草　炙

桂心

右八味切以水一斗先煮地黃取七升去滓下諸藥煮取二升半分三服日三湯不損人無毒外半分三服湯療寒熱不損人忌如常法出第三卷中

千金翼療產後虛熱頭痛方

黃芩　各一兩　生地黃　一斤　薯蕷　五兩

白芍藥

乾地黃　牡蠣　各五兩熬　桂心　三兩

右四味切以水五升煮取二升半分三服亦療腹中拘急痛若通身發熱加黃芩二兩甚驗大熱即除出第六卷中

產後虛勞方四首

千金增損澤蘭丸療產後百病理血氣補虛勞方

澤蘭　熬　甘草　炙　當歸　芎藭　各七分

附子 炮 乾薑 白朮 白芷
桂心 細辛 各四分 防風 人參
牛膝 各五分 柏子人 乾地黃 石斛 各六分
厚朴 炙 葉本 蕪荑 各三分 麥門冬 八分去心

右二十味擣末蜜丸以酒下十五丸至二十九丸良忌如常法

出第四卷中

延年增損澤蘭丸主產後風虛勞損黃瘦方

澤蘭 七分熬 防風 當歸
細辛 桂心 乾地黃
人參 甘草 炙 茯苓 芍藥
麥門冬 去心 石斛 烏頭 炮
紫菀 葉本
乾薑 柏子人 芎藭 各五分
蕪荑人 厚朴 炙
蜀椒 汗各四分 白朮 黃耆 各六分 紫石英 研

右二十五味擣篩蜜和丸如梧桐子以酒下二十至三十丸

忌如常法

刪繁療產婦勞虛或本來虛寒或產後血脉虛竭四肢羸弱飲食減少血脉斷絕血脉不通虛實依源澤蘭補虛丸方

澤蘭葉 九分熬 石膏 八分研 芎藭 甘草 炙
當歸 各七分 白芷 防風 白芷
葉本 蜀椒 汗 厚朴 炙 乾薑
桂心 細辛 各五分

右十四味擣篩蜜丸如梧桐子酒下二七丸至三十九日再忌

海藻菘菜桃李雀肉生葱等

古今録驗澤蘭丸療產後風虛勞羸百病必効方

澤蘭葉 六分 白芷
椒 汗 蕪荑人

藁本　細辛各四分　白朮　柏子人
人參　桂心　防風　厚朴炙
丹參各五分　芎藭　甘草炙　當歸各七分
乾地黃十分

右十七味擣篩蜜和丸如梧桐子服二十丸至三十丸日再服忌如常法

產後風虛瘦損方四首

廣濟療產後患風虛冷氣腹內不調補益肥白悅澤方

澤蘭七分熬　厚朴炙　人參　石斛
蕪荑人　續斷　防風　桂心各三兩
芎藭　白朮　柏子人　五味子
黃耆　遠志皮各四分　赤石脂六分　乾地黃六分
甘草六分炙

右十七味擣末蜜丸如桐子以酒下二十丸至三十丸日再忌如常法

小品療產後中風虛人可服他藥者一物若獨活湯主之及一物白鮮湯主之亦可與獨活合煑之方

獨活三兩以水三升煑取一升分服柰酒者亦可酒水等煑之用白鮮皮亦依此法

千金云凡產後滿百日乃可合會不爾至死虛羸百病滋長慎之凡婦人皆患風氣臍下虛冷莫不由此早行房故也又產後七日內惡血未盡不可服湯候臍下塊散乃進羊肉湯痛甚切者不在此例後兩三日消息可服澤蘭丸比至滿月丸藥盡爲佳不爾虛損不可平復也全極消瘦不可救者服五石澤蘭丸又凡在蓐必須服澤蘭丸補服法必七日外不得早服也婦人因產取涼太多得風冷腹中積聚百病競起迄至於老

百方療不能差桃人煎主之出蓐後服之婦人縱令無病每至
秋冬須服一兩劑以至年終常將服之
又桃人煎療萬病婦人產後百病諸氣方
桃人一千二百枚去雙人尖皮熬令香
右一味擣務令極細熟以上上酒一汁五升研三四遍如作
麥粥法以極細爲佳內小長頸瓶中令滿以麥遍封之
務取蜜內湯中煮一復時不停火使瓶口常出湯勿令
沒藥成溫酒和服一匙日再又夫服亦極妙
延年澤蘭丸主產後風虛損瘦不能食令肥悅方
澤蘭 七分 熬 當歸 七分 甘草 七分 炙 藁本 三分
厚朴 三分 炙 食茱萸 三分 蕪荑 三分 白芷 三分
乾薑 三分 芍藥 三分 石膏 八分 熾煌者研 人參 四分
柏子人 四分 桂心 四分 白朮 五分
右十五味擣篩蜜和丸如梧桐子大酒服十五丸日二加至
二十五丸忌生冷酢滑猪牛肉熱麪生葱桃李雀肉海藻
菘菜等
產後虛羸方三首
廣濟療產後虛羸喘乏或乍寒乍熱狀如瘧名爲勞損猪腎湯方
猪腎 一具去脂四破 香豉 一升綿裹 白粳米 一升 葱白 如一升
人參 當歸 各二兩
右六味切以水一斗煮取三升去滓分服七合以意消息忌
犬肉熱麪蒜出第三卷中 崔氏云以水三斗煮取五升適寒溫隨便飲之
救急療產後羸瘦不復令肥白方
烏豆肥大者淨拭熬熟如造豆黃法去皮擣爲屑下
篩以臘月猪脂成鍊者和丸如桐子以酒下五十九日
再服一月內肥白也無所禁

古今録驗療産後諸病羸瘦欲令肥白飲食和調地黄羊脂煎方

生地黄汁一升　生薑汁五升　羊脂二斤　白蜜五升

右四味先煎地黄汁令餘五升下羊脂煎減半次下薑次下蜜便以銅器盛著湯中煎令如飴狀空肚酒一升取煎如雞子大投酒中飲日三良

産後中風方三首

深師療産後中風口噤不知人小獨活湯方

獨活八兩　葛根六兩　生薑五兩　甘草二兩炙

右四味切以水九升煑取三升分三服微汗佳忌海藻菘菜出第六卷中

小品大豆紫湯主婦人産後中風困篤或背強口噤或但煩熱苦渴或頭身皆重或身痒劇者嘔逆直視此皆因風冷濕所爲方

大豆三升炒令炮斷預取器盛漬酒五升沃熱豆中訖漉去豆得餘汗盡服之温覆取微汗出身體纔潤則愈一以去風二則消血結云周德成姙胎觸覽因傷折胎死在腹中三日困篤服此酒即差後療無不佳

千金用大豆五升酒八升右云更合獨活湯所以爾者産後多虚著風以獨活消風去血故也重者十劑崔氏云如中風口噤加雞屎白二升和豆熬更佳

又療産後中寒風痓通身冷直口噤不知人方

白朮四兩酒三升煑取一升去滓頓服忌桃李雀肉等

産後下痢方四首

廣濟療産後腹痛氣脹肋下妨滿不能食兼之微痢方

茯苓　人參　厚朴炙各八分　甘草炙

橘皮　當歸　黄芩各六分

右七味擣散以飲下方寸匕日三度漸加至一匕半

又療産後下痢赤石脂丸方

赤石脂三兩　甘草炙　當歸　白朮

黃連　乾薑
附子炮各一兩　秦皮各二兩　蜀椒汗
右九味擣篩蜜和爲丸如桐子酒服二十丸日三長忌猪肉冷水海藻菘菜

深師療產後下痢膠臘湯方
粳米一合　臘如雞子一枚　阿膠　當歸各六分　黃連十分
右五味切以水六升半先煮米令蟹目沸去米內藥煮取二升入阿膠臘消烊溫分三兩服

千金療產後下痢腹痛當歸湯方
當歸　龍骨各三兩　乾薑一兩　白朮二兩
甘草炙一兩　附子炮一兩　熟艾一兩　芎藭二兩半
右八味切以水六升煮取二升半去滓分爲三服日三一日令盡忌猪肉冷水桃李雀肉等出第三卷中

產後赤白痢方五首

廣濟療產後赤白痢膿下絞痛方
當歸　芍藥　地榆　龍骨
黃連各八分　艾葉八分　甘草炙八分　厚朴炙八分
黃芩　乾薑各六分
右十味切以水八升煮取二升半去滓分溫三服即差止忌生冷油膩海藻菘菜豬魚肉

又療產後赤白痢膿下氣痛方
當歸八分　厚朴炙　甘草六分炙
黃連各十二分　豆蔻五枚去皮
右五味切以水五升煮取二升去滓分溫三服差止忌如常法

文仲効方療產後赤白下痢腹中絞痛不可忍者
黃連四兩　黃蘗三兩　阿膠炙　梔子

蒲黃各一兩　當歸一兩半　黃芩二兩

右七味擣篩蜜和丸飲服六十丸日三夜一服立定破血止痢忌如常法

救急療產後下痢赤白腹中絞痛方

芍藥　乾地黃各四兩　甘草炙　阿膠炙

艾葉　當歸各二兩

右六味切以水七升煑取一升半去滓溫分三服忌海藻菘菜蕪荑

必効療婦人新產後赤白痢心腹刺痛方

薤白切一升　當歸二兩　酸石榴皮三兩　地榆根四兩

粳米五合　一本加厚朴一兩　阿膠　人參

甘草炙　黃連各一兩半

右十味切以水六升煑取二升分三服忌如常法千金只用前五味

產後冷熱痢方二首

深師療產後冷熱痢黃連丸方

黃連三兩　烏梅肉一升熬　乾薑二兩

右三味擣末蜜丸如桐子以飲下二十至三十丸日再服忌猪肉

千金療產後忽著寒熱下痢生地黃湯方

甘草炙　黃連　桂心各一兩　生地黃五兩切

大棗二十枚　淡竹皮　赤石脂各一兩

右七味切以水一斗煑竹皮取七升去滓內藥煑取二升半分為三服日三翼同忌猪肉冷水海藻菘菜生葱出第三卷中

產後痢日夜數十行方二首

千金療產後餘寒下痢便膿血赤白日數十行腹痛時時下血桂枝湯方

桂心　乾薑　甘草炙各二兩　赤石脂十兩

當歸三兩　附子一兩炮　蜜一升

右七味切以水七升煑取三升入蜜一兩沸分服一升日三忌海藻菘菜生葱冷水

必効療産後痢日五十行者方

取木裏蠹蟲糞鐺中炒之令黃急以水沃之稀稠得所服之差止獨孤祭酒訥方

産後卒患淋方五首

廣濟療産後卒患淋小便磣痛乃至尿血方

冬葵子一升　石韋去毛　通草各三兩　滑石四兩末湯成下

茯苓　子芩各二兩

右六味切以水九升煑取三升絞去滓一服七合差止忌熱麪酢物

集驗療産後卒患淋石韋湯方

榆白皮五兩　石韋去毛　黃芩各二兩　通草三兩

大棗二十枚　葵子一升　白朮一兩

右七味切以水八升煑取二升半分爲三四服忌酒麪桃李雀肉等千金有甘草生薑爲九味

千金療産後淋瀝葵根湯方

葵根二兩乾者　車前一升　亂髮灰　大黃

桂心　滑石末後下各一兩　冬瓜汁七合　通草二兩

生薑六兩

右九味切以水七升煑取二升半去滓分三服出第三卷中

又産後淋滑石散方

滑石五分研　通草　車前子　葵子各四分

右四味以漿水服方寸匕至二匕爲妙

千金翼療產後卒淋氣淋血淋石淋湯方

石韋去毛 黃芩 通草各二兩 榆白皮五兩 大棗三十枚

甘草二兩炙 葵子升 生薑 白朮各三兩

右九味切以水八升煮取二升半分三服千金同

廣濟療產後小便不禁方

產後小便不禁兼數方四首

小品療產後小便不禁方

取雞尾燒作灰酒服方寸匕日三服

又療產後遺尿不知出方

取雞子燒作灰酒服日三

白薇 芍藥各一分

右二味擣散以酒服方寸匕日三千金翼各十分

千金翼諸產後小便數桑螵蛸湯方

桑螵蛸二十枚 鹿茸炙 黃耆各三兩 人參

甘草炙 牡蠣各二兩熬 生薑四兩

右七味切以水六升煮取二升半分三服日再差止忌海藻菘菜

產後小便數兼渴方一首

集驗產後小便數兼渴栝樓湯方

桑螵蛸炙 甘草炙 黃連 生薑各二兩

栝樓 人參各三兩 乾棗五十枚

右七味切以水七升煮取二升半分三服忌豬肉冷水海藻菘菜

產後渴方二首

集驗療產後渴栝樓湯方

栝樓四兩 麥門冬去心 人參各三兩 乾地黃三兩

甘草二兩炙　乾棗二十枚　土瓜根五兩

右七味切以水八升煑取二升半分三服良忌海藻菘菜蕪荑

千金療産後虛渴少氣力竹葉湯方

竹葉切三升　甘草炙　人參　茯苓各一兩

小麥五合　生薑　半夏洗各三兩　乾棗十五枚

麥門冬五兩去心

右九味切以水九升先煑竹葉小麥生薑棗取七升去滓

内藥再煎取二升半絞去滓一服五合日三夜一忌羊肉

海藻菘菜餳出三卷中

許仁則産後方一十六首

第一産後若覺血氣不散心腹刺痛脹滿喘急不能食飲宜

依此方

鬼箭羽折之如金色佳　當歸　白朮　生薑各三兩

細辛　桂心各二兩　生地黃汁五合

右七味切以好無灰酒三升水四升和煎緩火火不要急煎取

二升三合去滓温分服三合忌如常法

第二産後若覺惡露下多心悶短氣貼然無力不能食宜依此方

當歸　艾葉　生薑各三兩　乾地黃四兩

人參一兩　地榆二兩

右六味切以水七升半煎取二升四合去滓分温服八合日三

第三産後惡露下多少得所冷熱得調更無餘狀但覺腹内

切痛可而復宜依此方

當歸五兩　生薑六兩　桂心三兩　芍藥二兩

右四味切以水酒各三升半煑取二升三合去滓分温三服之

忌生葱

第四産後諸狀無所異但不能食者宜依此方

白朮 五兩　生薑 六兩

右二味切以水酒各二升緩火煎取一升半分溫二服忌桃李雀肉等

第五產後更無他狀但覺虛弱欲得補氣力兼腹痛宜羊肉當歸湯方

肥羊肉 一斤去脂膜　當歸 五兩　生薑 六兩　黃耆 四兩

右四味切以水一斗緩火煮羊肉取八升澄清內藥煮取二升半去滓溫分服若覺惡露下不盡加桂心三兩惡露下多覺有風加苦蘘三兩覺有氣加細辛二兩覺有冷加吳茱萸一兩覺有熱加生地黃汁二合

第六產後惡露雖下甚通利遂覺心腹滿悶脅肋脹妨兼欬喘息急不能食飲大便不通眼澁坐起不穩心腹時時痛宜服此方

白朮　當歸　桑白皮　大黃 各三兩

生薑 四兩　細辛　桂心 各二兩

右七味切以水八升煮取二升六合去滓分溫三服此湯當得利利又不宜過多事不獲已所以取微利緣初產舉體皆虛尚藉藥食補之豈宜取利此緣病熱既不可勿以常途此湯得通氣息安貼利脫未即止須斷之取三兩匙酢飲飲之即止適寒溫將攝佳忌桃李雀肉生葱生菜如利後諸候不減宜依後方

當歸 十分　白朮 八分　甘草 炙七分　生薑

桑根白皮 各六分　桂心 三分　人參 三分　細辛 四分

右八味擣篩蜜丸桐子大以酒下十五至二十丸忌如常法

第七產後患水痢宜依此方

神麴 未五合熬六月六日者　人參 四分　枳實 炙六分　赤石脂 十分

白朮 六分

右五味擣散飲下方寸匕漸漸加之忌桃李雀肉等

第八產後患血痢宜依此方

艾葉 虎掌者三月三日五月五日者熬 黃蘗 芍藥
甘草 炙各六分 阿膠 十七分 黃連 七分 地榆 五分

右七味擣散以飲下方寸匕甚妙忌如常法

第九產後患膿痢宜依此方

附子 炮 蜀椒 汗 乾薑 各五分 甘草 炙六分
赤石脂 黃耆 各十分 白朮 七分

右七味擣散飲服方寸匕加一匕半日再忌猪肉冷水海藻菘菜桃李雀肉等

第十產後諸痢方

取薤白煮食之唯多益好肥羊肉去脂作炙食之唯多益好以羊腎炒薤白食之良

第十一產後腹內安穩惡露流多少得所但緣產後日淺久坐視聽言語多或運勞力遂覺頭項及百肢節皮肉疼痛乍寒乍熱此是虛勞宜依此方

猪腎 一具去脂 當歸 芍藥 生薑 各三兩
桂心 一兩 葱白 三合

右六味切以水八升緩火煮腎取六升澄清內諸藥煮取二升分溫再服亦可用臛熏汗出即差

第十二產後覺患風手足不多隨和言語不多流利恍惚多忘精神不足宜依此方

獨活 三兩 當歸 芍藥 防風 芎藭 玄參 各二兩 桂心 一兩半

右七味切以水八升煮取三升半去滓分三服如一劑覺安

穩隔三日又服一劑若一兩劑後漸差但須適寒溫將息如未全差即以此方作丸有熱加乾葛五兩有冷加白朮五兩有氣加生薑六兩有痛加當歸芍藥各二兩不能食加人參二兩玄參四兩覺手足不穩加牛膝五加皮草薢各三兩黃耆四兩丸服忌生葱桃李雀肉等

第十三產後更無餘苦但覺體氣虛宜服此方

當歸　乾地黃各十分　澤蘭八分熬　防風

黃耆　續斷各六分　桂心　人參

地骨皮　芍藥各七分　乾薑十分

右十一味擣末蜜丸桐子大酒下二十丸忌生葱蕪荑

第十四產後不論服藥直爾不宜食諸生冷陳久滑物若服藥彌須將息每方服藥後合疏忌食法爲欲錄其都要不能一一具言諸方有白朮忌桃李細辛忌生葱甘草忌菘菜海藻枸杞忌狗肉附子黃連忌猪肉桂心忌生葱

第十五產後血氣不多通散當時不甚覺之在蓐雖小不和出則成痼結少腹疼硬乍寒乍熱食飲不爲肌膚心腹有時刺痛口乾唾粘手足沈重有此狀宜依此方

當歸　芍藥　人參　甘草炙

鬼箭羽　牛膝各五分　牡丹皮六分　白朮六分

桂心　白薇　烏梅熬各四分　大黃八分

䖟蟲熬去翅足　水蛭熬各三分　蒲黃三分　朴消

赤石脂各十分　乾地黃七分　虎杖六分

右十九味擣末蜜丸桐子大酒服二十丸日再加二十五丸良忌如常法

第十六產後膿血痢相兼宜依此方

赤石脂　五色龍骨　黃連各十分　阿膠炙

黃耆 各六分　黃蘗 四分　白朮 五分

右七味擣末蜜丸桐子大飲下三十丸散服亦妙如前服法忌桃李猪肉

產後遺糞方三首

廣濟療產後遺糞方

取故鷰巢中草燒末以酒下半錢亦治男子

集驗療產後遺糞方

取礬石燒牡蠣熬各等分下篩酒服方寸匕亦治男子

又療產後遺糞不知出時方

白斂　芍藥 各二分

右二味擣爲散以酒服方寸匕

產後陰道開方二首

廣濟療產後陰道開不閉方

取石灰一升熬令能燒草以水二升投灰中適冷煖入水中坐漬須臾復煖坐如常法用之

集驗療婦人產後冷玉門開不閉硫黃洗方

石硫黃 研　蛇牀子 各四分　菟絲子 五分　吳茱萸 六分

右四味擣散以湯一升投方寸匕以洗玉門差止

產後陰下脫方六首

集驗療婦人產後陰下脫方

取蛇牀子一升布裹煮汁熨之亦療陰中痛

千金療產後陰下脫方

以鐵精粉上推內之

又方

燒人屎末酒服方寸匕日三度

古今録驗療產後陰下脫方

又方　膞下橫文炙二七壯

蜀椒一升　吳茱萸二升　戎鹽半雞子大

右三味擣以綿裹如半雞子大內陰中日一易二十日愈

又方　鼈頭陰乾二枚　葛根一斤

右二味擣散酒服方寸匕日三

八瘕方一十二首

素女經論婦人八瘕積聚無子斷絕不產令有子受胎養法并曾傷落依月服藥法及陰閉生息肉陰痒生瘡陰痒蠹瘡帶下陰子藏不正陰門挺出陰腫堅隱疾方

黃帝問於素女曰吾聞天下婦人產乳有子而病者未曾生子而病者入產乳後而中絕不復產者何也諸病從生而令婦人腹中有積聚脊膂腰背攣而痛久而生八瘕之聚病深可畏不在腸胃療之或者已復其狀寧可得聞之乎對曰婦人之病皆由於月病生產所致又從胞胎所起其病不同鍼灸食藥不得其方也

黃帝曰安心其要易聞之爲寶受之良久詳思念其事曰善哉療將奈何素女曰誠爲主說婦人胞胎之數皆在陰裏萬物皆從生淵深血脈精氣所從行腎爲陰陰主開閉左爲胞門右爲子戶主定月水生子之道胞門主於子精精神氣所出入合於中黃門玉門四邊主持關禁閉子精臍下三寸名曰關元主藏魂魄婦人之胞三焦之府常所從止然婦人經脈俞絡合調則月水如時來至故能生子而無病婦人榮衛經絡斷絕不通其人思惟邪氣便得往來入合於子藏若生惡露未已合陰陽即令婦人經脈攣急令人少腹裏急支滿脅脅腰背相引痛苦四肢酸削飲食不調結牢惡血不陰月水不如時或在前或在後乍久不止因生積聚如懷胎狀邪氣盛甚令人恍惚多夢寐熱四肢不欲時動陰中生氣腫肉生

風甚者小便不利苦痛如淋狀面目黃黑歲月病即不復生子
黃帝曰吾深所憂也療之奈何可得愈病令人有子願拜受非
其人不敢傳何以神良耳素女曰今詳面圖
一曰黃瘕黃瘕者婦人月水始下若新傷墜血氣未止卧寢未
定五藏六腑虛羸精神不定因向大風便利陰陽開閉 四
遠中於風濕氣從下上入於陰中稽留不去名爲陰虛則生黃
瘕之聚令人病苦四肢寒熱身重淋露卧不欲食左脅下有氣
結牢不可得抑苦病腰背相引痛月水不利則善令人不産少
腹急下引陰中如刺不得小便或時寒熱下赤黃汁病苦如此
令人無子療當刺關元氣衝行以毒藥有法療瘕當下即愈矣
又療黃瘕皂莢散道寺之方
皂莢一兩炙去皮子 蜀椒一兩汗 細辛六分
右三味擣散以三角囊大如指長二寸貯之取內陰中欲
悶則出之已則復內之惡血畢出乃洗以溫湯三日勿近男
子忌生菜等
二曰青瘕青瘕者婦人新生未滿十日起行下以湯浣洗太蚤
陰陽虛玉門四邊皆解散子户未安定骨肉皆痛手臂不舉飲
食未復內藏吸吸又當風卧不自隱爲障若居濕地及濕席令
人苦寒洒洒入腹中心腹煩悶沈淖惡血不除結熱不得散則生
青瘕之聚在左右脅下藏於背脊上與肩甲腰下攣急兩足腹
下有氣起喜唾不可多食四肢不欲動搖恍惚善夢手足腫
面目黃大小便難其候月水不通利或不復禁狀如出胕中此自過
所致令人少子療之當刺胃管行以毒藥有法瘕當下即愈矣
又療青瘕道寺藥方
戎鹽一升 皂莢半兩去皮子炙 細辛一兩六銖
右三味擣散以三角囊大如指長三寸貯之內陰中但卧瘕

當下青如葵汁養之如產法

三曰燥瘕燥瘕者婦人月水下惡血未盡其人虛憊而以夏月熱行疾步若舉重移輕汗出交流氣力未平而卒以恚怒致腹中猥咽不泄經脉攣急內結不舒煩滿少力氣上達膈中背膂少腹壅急月水與氣俱不通利而反以飲清快心月水橫流溢入他藏不去有熱則生燥瘕之聚大如半柸上下腹中苦痛在兩脅下上引心而煩害飲食食欲嘔吐胷及腹中不得太息腰背重喜卧盜汗足酸削久立而痛小便失時忽然自出若失精月水閉塞大便澀難有此病者令人少子療之以長鍼按而刺之法度行以毒藥瘕當下即愈矣

又療燥瘕方

大黃如雞子許　乾薑二兩　黃連三兩　雞腦胵中黃膜一枚炙

桂心一尺　䗪蟲三枚熬　厚朴十銖炙　郁李人一兩去皮尖熬

右八味擣散早朝空腹以溫酒一盞和三錢匕頓服瘕當下下畢養之如產婦法三月無子者當有三日勿合陰陽

四曰血瘕血瘕者婦人月水新下未滿日數而中止因飲食過度五穀氣盛溢入他藏若大飢寒吸吸不足呼吸未調而自勞動血下走腸胃之間流落不去內有寒熱與月水合會則生血瘕之聚令人腰痛不可以俛仰橫脅下有積氣牢如石少腹裏急苦痛背膂疼腰股下痛陰裏若生子風冷子門僻月水不時乍來乍去有此病者令人無子療之瘕當下即愈矣方闕

崔氏療婦人血瘕痛方

乾薑　烏賊魚骨各一兩炙　桃人一兩去皮尖熬

右三味擣散酒服二方寸匕日二

又方

取古鐵秤鎚或大斧頭或鐵杵以炭火燒令赤投好酒三升中稍稍飲之

又方　桂末溫酒服方寸匕佳日二並出第十下卷中

古今録驗療婦人血瘕攻刺腹脅時痛導藥方

大黃　當歸各半兩　山茱萸一兩　皂莢一兩去皮子炙

細辛　戎鹽各六銖

右六味擣以香脂丸如指大每以綿裹内陰中正坐良久瘕當下養如乳婦之法

五曰脂瘕脂瘕者婦人月水新若生未滿三十日其人未復以合陰陽絡脉分胞門傷子戶失禁關節散五藏六腑津液流行陰道瞤動百脉關樞四解外不見其形子精與血氣相遇犯禁子精化不足成子則生脂瘕之聚令人支滿裏急痛痺引少腹重腰背如刺四肢不舉飲食不甘臥不安席左右走腹中切痛時差時甚或時少氣頭眩身體疼解苦寒惡風膀胱脹月水乍來乍去不如常度大小便血不止有此病者令人無子療之當刺以長鍼行以毒藥瘕當下即愈矣

又療脂瘕方

皂莢十八銖去皮炙　礬石六銖燒　五味子　蜀椒汗

細辛　乾薑各半兩

右六味擣以香脂和如大豆著男子陰頭以合陰陽不三行其瘕乃愈

又療婦人絶不復生及未曾生皆以脂瘕腹中有塊以湯煎自下尚不受子導散方

皂莢炙去子皮　吳茱萸　當歸各一兩　蜀椒汗各二兩

細辛熬　礬石燒　五味子各三分　大黃

戎鹽各二兩　乾薑二兩

右十味擣散以輕絹袋如指大長三寸盛藥令滿内陰中坐卧隨意勿行走小便時去之別換新者

六曰狐瘕狐瘕者婦人月水當日數來而反悲哀自恐若以遠行
逢暴風疾雨電雷驚馬恐衣被濕沈罷音疲倦少氣心中恍惚未定
四肢懈墮振寒若寤寐脉氣絕精神游亡邪氣入於陰裏不去則
生狐瘕之聚食人子藏令人月水閉不通小腹瘀滯脊腰背
痛陰中腫小便難胞門子戶不受男精五藏氣盛令人嗜食欲
嘔喜唾多所思如有身狀四肢不舉有此病者終身無子其
瘕有手足卒成形者殺人未者可療以長鍼急持刺之行以
毒藥有法瘕當下即愈矣

又療狐瘕方

取新死鼠一枚裹以新絮塗以黃土穿地坎足沒鼠
形置其中桑薪灼其上一日一夜出分去絮內桂心
末六銖酒服二方寸匕病當下甚者不過再服差止
七曰蛇瘕蛇瘕者婦人月水已下新止適閉未復胞門子戶勞
動陰陽未平榮衛分行若其中風暴病羸劣飲食未調若起行
當風及度泥涂因衝寒太早若坐濕地名曰陰陽亂腹中虛若遠行
道路伏飲汚井之水不潔之食通吞蛇鼠之精流落不去則生蛇
瘕之聚上食人之肝心苦病長大條條在臍下上還紋左右脅不得
嗌氣兩股脛間苦痠少腹多熱小便赤黃脫膀引陰中攣急腰脊
俱痛難以動作喜發寒熱月水或多或少有此病者不復生
子其瘕手足成形者殺人未者可治之療有法度行以毒藥

又療蛇瘕方

大黃　黃芩　芒消各半　甘草大如指一尺炙

右六味擣以水六升煮之三沸下絞去滓下消適寒溫服之十
日一劑空腹服之當下

八曰鼈瘕鼈瘕者婦人月水新至其人劇作罷癖疲勞汗出衣服
濕濕不以時去之若當風睡足踐濕地恍惚驚悟蹔立未安顏色
未平復見所好為開蕩魂魄感動五內脫消若入水浣洗沐浴不
以時出而神不守水氣與邪氣俱入至三焦之中又暮出入或閇
先閇津液妄行留落不去則生鼈瘕之聚大如小杯令人少腹
內切痛惡氣左右走上下腹中苦痛若存若亡持之躍手下引陰
裏腰脊亦痛不可以息月水不通面目黃黑脫聲少氣有此
病者令人絕子其瘕有手足成形者殺人未者可治之療有法
度以長鍼按療之行以毒藥瘕當下即愈矣

又療鼈瘕方

大黃六分　乾薑　側子各半兩　附子

人參各九銖　蠐螬一寸熬　桂心一兩六銖　細辛

土鼈各十八銖　白朮一兩

右十味擣散以酒服方寸匕日三以上八般瘕疾出古今錄驗第
三十卷中

內癥方二首

集驗療婦人臍下結堅大如柸外月經不通寒熱往來下痢羸
瘦此為癥氣不可療未生癥者可療方

生地黃三十斤取汁　乾漆一斤熬

右二味擣漆為散內地黃汁中微火煎令可丸酒服桐子大
三九至七八九即止

刪繁療女人子門不開血聚腹中生肉癥築築如物此呼為
癥氣藏寒所致生地黃煎破血丸方

生地黃汁一升　生牛膝汁一升　乾漆一斤半熬

右三味擣漆為散內地黃等汁中攪微火煎取堪為丸止
停攪丸如梧子一服三丸以酒服日再若覺腹內過痛食後乃

服之

婦人崩中方一十一首

小品療婦人崩中晝夜十數行醫所不能療方

芎藭八兩

右一味切以酒五升煑取三升分三服不飲酒水煑亦得

千金療崩中方

白茅根二斤　小薊根五斤

右二味切以酒五升煑取四升分稍稍服

又療婦人白崩中方

芎藭　阿膠炙　桂心　赤石脂

小薊根各二兩　乾地黃四兩　伏龍肝雞子許七枚

右七味切以酒六升水四升煑取三升去滓內膠令烊分爲三服日三並出第四卷中

千金翼療婦人白崩中馬通方

白馬通汁二升　乾地黃四兩　伏龍肝如雞子大七枚　桂心

芎藭　阿膠炙　小薊根　白石脂各二兩

右八味切以酒七升合馬通汁煑取三升去滓內膠令烊分服日三

又療婦人崩中及痢一日一夜數十起大命欲死多取諸根煎丸得入腹即活若諸根難悉得者第一取薔薇根令多多仍合之過有酒以酒服無酒以飲服其種種根當得二斛爲佳薔薇根煎方

懸鉤根　薔薇根　柿根　茯葜各一斛

右四味剉合釜中以水淹使上餘四五寸水煑使三分減一去滓無大釜稍煑如初法都畢會汁煎取可丸丸如梧桐子酒服十丸日三良並出第八卷中

文仲療婦人崩中漏下去青黃赤白使人無子方

禹餘粮研　赤石脂研　牡蠣熬研　桂心
烏賊魚骨　竈下黃土各等分
右六味爲散以清酒服方寸匕日二服忌生葱
又方　鹿茸炙　當歸各二兩　蒲黃半兩
右三味擣散酒服五分匕日三度
又方　取好書墨爲末二匕若燒露蜂房末三指撮酒服之
又方　常炙猪腎食之並出第九卷中
必効療崩中方
丁香一百顆　好酒一大升
右二味煑取三兩沸去滓頓服
又療婦人崩中無久近悉主之方
伏龍肝一斤先於盆中以水二斗研令碎澄清取一斗
二升用煑諸藥　小薊根　寄生　續斷
地榆　艾葉各三兩　阿膠　當歸
赤石脂研　厚朴炙各二兩　生薑五兩
右十味切以伏龍肝水煑取三升絞去滓分三服忌如常法
崩中去血方一十三首
廣濟療崩中去血日數升方
龍骨研　赤石脂研各六分　烏賊魚骨　牡蠣粉
肉蓯蓉各五兩　龜甲炙　芍藥　續斷各八分
右八味擣散飲服方寸匕日三漸加之加乾地黃十分佳
又療崩中下血不止并主男子卒痢血方
取東南引桃枝三握細剉以水四升煑取一升頓服未
差更服良
刪繁療婦人崩中泄血不斷淋瀝連年不絕黃瘕傷損芍藥散方
芍藥四分　牡蠣熬　乾地黃　白朮

乾薑　烏賊魚骨　附子炮　桂心
黃耆　龍骨各八分研

右十味擣散酒服方寸匕良

小品療崩中去血方

春生薊根汁一升溫服之亦可以酒煮隨意用之

又療婦人暴崩中去血不息方

牡蠣熬令赤　兎骨炙各十分

右二味擣篩爲散以酒服方寸匕妙

集驗療婦人女子忽暴崩中血不斷或如鵝鴨肝者方

小薊根六兩　阿膠炙

續斷　當歸　芍藥

生地黃八兩　赤馬通汁一升

右十味切以水八升合馬通汁煮取二升半分爲三服未全止服三四劑後服此丸方

續斷　甘草炙　鹿茸炙　小薊根

丹參各五分　乾地黃十分　芍藥　阿膠炙

青石脂　當歸　秦牛角鰓炙黃　龜甲各十二分炙令黑

右十四味擣篩蜜丸如桐子以酒服十丸日再加至三十丸忌如常法千金同

千金療婦人崩中去血積時不止起死人方

肥羊肉三斤去脂　乾薑　當歸各三兩　生地黃汁二升

右四味切以水二斗煮羊肉取一斗三升下地黃汁合藥煮取三升分爲四服尤宜羸瘦之人服妙

又療崩中去血產後餘疾丹參酒方

艾五斤　生地黃　地榆各五斤　丹參五斤忍冬五斤

右五味合擣之以水清三宿去滓煮取汁以糯米一石釀酒飲服之

又溫經湯療崩中去血一斗服之即斷月水過期不來者服之亦佳方

吳茱萸三兩　麥門冬去心半夏八兩　當歸
芎藭　人參　芍藥　牡丹
桂心　阿膠炙　生薑　甘草各二兩炙

右十二味切以水一斗煮取三升分服忌羊肉生葱海藻菘菜等並出第四卷中

千金翼療婦人崩中去血不止薊根酒方

大小薊根各一斤酒一斗漬五宿任意多少服之良

又療婦人崩中下血櫸柳葉湯方

櫸柳葉三斤　麥門冬去心　乾薑各二兩　甘草一兩炙

乾棗十枚擘

右五味切以水一斗煮櫸柳葉取八升去滓內藥煮取三升分三服日三並出第八卷中

救急療崩中下血數斗氣欲絕方

伏龍肝五升　人參二兩　麝香二兩　生薑四兩

右四味切以水一大斗煮土取二升下藥煎取一升半更別研伏龍肝一雞子許并香內湯中攪令調分服

帶下方一十首

廣濟療帶下病方

芍藥七大兩熬令黃黑為散以酒服三錢匕

千金療帶下方

枸杞根一斤　生地黃一斤

右二味切以酒一斗煮取五升分為三服

又方　燒牛角末酒服方寸匕日三

又方　桑耳燒令黑酒服方寸匕日三

又方　豉酒亦佳

又方　燒馬左蹄末酒服方寸匕日三

又方　燒狗頭骨灰亦佳

又方　以水煮礬飴帶汁服之亦佳並出第四卷中

救急療帶下方

以竈下黃土水和爲泥作彈子丸百枚暴乾以火燒熱徹以三年酢漬一丸綿裹內玉門中唯深待冷即易之新患者三十九差久者五十九餘皆曰知即佳

必効療婦人帶下方

取兎皮燒令煙斷爲末酒服方寸匕妙

婦人虛羸及月病不能食方三首

千金療婦人虛羸短氣胷脅逆滿風氣石斛生地黃煎方

石斛　甘草炙　紫菀各四兩　桂心二兩

生地黃汁　淳酒各八升　麥門冬二升去心　桃人半升去皮尖熬　茯苓一斤　大黃八兩

右十味擣末合盛銅器中加炭火內鹿角膠一斤數攪之得一升次內飴三斤白蜜三升合和調更於銅器中釜湯上煎攪之以生竹抄無令著器攪令盡相得藥成先食酒服如彈丸日又鍾乳澤蘭丸主婦人久羸瘦四肢百體煩疼脾下結冷不能食面目瘀黑憂恚百病悉主之方

澤蘭九分　甘草炙　山茱萸

白芷　牛膝　當歸　署預

藁本各五分　柏子人　人參　乾地黃

麥門冬去心　石斛各六分　細辛　石膏

桂心各四分　蕪荑二分　艾葉三分

右十九味擣篩蜜和丸如桐子大服二十丸加四十丸酒下忌如常法

並出第四卷中

救急療婦人月病不調或一月不來或隔月不來或多或少臍下絞痛面色痿黃四體虛吸羸瘦不能食方

當歸　牛膝　桃人去皮尖　牡丹皮

大黃別漬各三兩　芎藭　土瓜根各二兩　芍藥

朴消　桂心各一兩　䗪蟲去翅足熬　水蛭熬各半兩

右十二味切以水九升煑取三升分溫服忌如常法

婦人陰蝕及疳方八首

千金療陰蝕瘡方

當歸二兩　地榆三兩　甘草炙　芎藭

芍藥各二兩

右五味切以水五升煑取二升洗之日三夜一

又方　蒲黃一升　水銀一兩

右二味研之以粉上

又方　肥猪肉三十斤以水三石煑取熟去肉入盆中浸之冷即易不過三兩度並出第三卷中

崔氏療陰蝕洗搨湯方

甘草炙　乾漆各一兩熬　黃芩　乾地黃

芍藥　當歸各二兩　龜甲五兩炙

右七味切以水七升煑取半去滓以綿帛內湯中以搨瘡處良久即易日二度每搨湯可行十里許即裛乾捻取甘濕散薄付瘡上使遍可經半日又以湯搨搨訖如前傅藥其內甘濕散是蚺蛇膽等六味者是在余療甘濕卷中余家婢遇此疾就甘家療不差蝕處作兩瘡深半寸余於消子方中檢得此

甘草湯方仍以自處蚺蛇膽散用不經七日瘡乃平復甚効凡救十八人手下即活遇斯疾者請廣流布傳之出第十卷中

又療疳頻用大効方

蚺蛇膽眞者研　青木香　石硫黃研　鐵精

麝香各四分　舊用五月五日蝦蟆麝香臨時分之多少入用緣麝香辟蛇毒若先以相和蛇膽即無力也

右六味等分擣篩爲散更細研有患取如三碁子和井花水日再服服訖先令便利了即以後方桃枝熏下部訖然後取散如二碁子內竹管裏深吹入下部中亦日再老小量減其熏法每日一度不用再爲之甚良

又療疳蟲食下部及五藏方

取桃東南枝三七枚輕打頭使散以綿緩纏之又擣石硫黃爲末將此綿纏桃枝撚轉之令末少厚又截一短竹筒先內下部中仍以所撚藥桃枝熟然熏之並出第三卷中

文仲療陰蝕欲盡者方

蝦蟆兎屎等分末傅之瘡上良

古今錄驗療婦人陰蝕苦中爛傷狼牙湯方

狼牙三兩㕮咀以水四升煑取半升去滓內苦酒如雞子中黃一杯沸湯消夜適寒溫以綿濡湯以瀝瘡中日四五度即愈

陰中腫痛方四首

肘後療陰中腫痛方

炙枳實以熨之

經心錄療婦人陰中腫痛不可近者湯洗方

防風三兩　大戟二兩　艾五兩

右三味切以水一斗煮取五升溫洗陰中日可三度良
古今録驗療婦人陰腫堅痛礬石散方
礬石 熬二分 甘草 半炙分 大黃 一分
右三味擣篩取棗大綿纏道寸陰中二十日即愈
又療婦人陰腫苦瘡爛麻黃湯洗之方
麻黃 去節 黃連 艾
酢梅 十枚 蛇牀子 各二兩
右五味切以水一斗煎取五升洗之
陰中瘡方五首
集驗療婦人陰中痛生瘡方
羊脂 一斤 當歸 杏人 去皮尖 白芷
芎藭 各一兩
右五味細切羊脂和置甑中蒸之藥成取如大豆一枚綿裹

藥內陰中日一度
肘後療女子陰中瘡方
末硫黃傳瘡上
又療女子陰中瘡方
杏人 燒末 雄黃
礬石 燒 各二分 麝香 半分
右四味和傳之日三度
古今録驗療婦人陰中生瘡黃芩湯洗方
當歸 黃芩
礬石 各二分 黃連 一分
右七味切以水五升煮取四升洗瘡日三度
又療婦人陰中生瘡雄黃散方
芎藭 蒿蘆
雄黃 研 丹砂 研
蜀椒 汗 細辛
當歸 各一分

右七味擣篩散取方寸匕綿裹內陰中又傅外瘡上忌如常法

陰痒方五首

廣濟療苦產門痒無計方

蚺蛇膽研　雄黃研　石硫黃研　朱砂研

峭粉　藜蘆　蕪荑各二分

右七味擣細篩重羅令調以臘月猪脂和如泥取故布作篆子如人指長一寸半以藥塗上內孔中日一易易時宜以猪椒根三兩煑湯洗乾拭內藥佳

崔氏療陰痒痛不可忍方

取蒜隨多少水煑作湯洗之日三

又方

取狼牙蛇牀子煑作湯洗日三

又方

取杏人燒作灰承熱綿裹內陰中良並出第十卷中

經心錄療陰痒方

枸杞根一斤水三升煑十沸適寒溫洗之

陰中痒有蟲方六首

千金療人陰蟲瘡方

以肥猪肉十斤以水煑肉令爛去肉以湯令極熱便灌瘡上冷易之

又方

取狼牙兩把以水五升煑取一升洗之日五六度並出第三卷中

崔氏療陰痒似有蟲狀煩悶眞丹散方

眞丹一分研　礬石三分燒研　芎藭四分

右三味爲散以穀囊盛著陰中蟲當死盡

又陰痒有蟲方

取雞肝去脂及熱內陰中蟲當盡死並出第十卷中

古今錄驗療陰痒有蟲方

取牛肝截五寸繩頭內陰中半日蟲入肝出之猪肝亦得

又療陰中有蟲痒且痛目腫身黃欲得男子漏血下白少氣思美食方

用生鯉魚長一尺去頭內取骨擣末熬黃黑以猪脂和以絹袋盛如常法內陰中至痛處即止

陰下脫方四首

廣濟療陰下脫出方

皂莢去皮子炙　半夏洗　大黃　細辛各四分

蛇牀子六分

右五味擣散薄絹袋盛如指大內陰中日二易又以羊脂已煎煮遍塗上以鐵精傅脂上多少令調以火炙布令煖以熨之

研磁石酒服方寸匕日三服

集驗療婦人陰下脫散方

當歸　黃芩　牡蠣熬各二兩　芍藥一兩半

猬皮一兩切熬

右五味擣散酒服方寸匕日三服禁舉重良千金同

千金療陰下脫硫黃散方

硫黃研　烏賊魚骨各二分　五味子三銖

右三味擣散以粉上日三出第三卷中

千金翼療諸婦人陰下脫方

細研礬石酒服方寸匕日三服出第六卷中

陰挺出方三首

廣濟療婦人子藏挺出數痛洗方

蛇牀子一升　酢梅十四枚

右二味以水五升煮取二升半洗痛處日夜十過良

又方

烏頭炮　白及各四分

右二味擣散取方寸匕以綿裹內陰中令入三寸腹內熱即止月一度著明晨仍須更著以止爲度

集驗療婦人陰下挺出方

蜀椒　烏頭

右三味擣篩以方寸匕綿裹內陰中入三寸腹中熱明旦更著差止千金同

女人傷丈夫頭痛方二首

集驗療女人傷於丈夫四體沈重噓吸頭痛方

生地黃八兩　芍藥五兩　香豉一升　葱白切一升

右六味切以水七升煮取二升半分三服不得重作愼房事千金同

千金翼療諸婦人傷丈夫若頭痛欲嘔悶桑白皮湯方

桑根白皮半兩　乾薑一兩　桂心五寸　大棗二十枚

右四味切以酒一斗煮三四沸去滓分溫服之適衣無令汗出千金同出第八卷中

交接輒血出痛方二首

千金療女人交接輒血出方

桂心二分　伏龍肝二分

右二味擣末以酒服方寸匕差止出第三卷中

崔氏療合陰陽輒痛不可忍方

黃連六分　牛膝　甘草炙各四分

右三味切以水四升煮取二升洗之日三四度差止出第十卷中

童女交接他物傷方三首

集驗療童女交接陽道違理及他物所傷犯血出流離不止方

取釜底墨斷葫蘆以塗之

又療童女交接陽道違理血出不止方

燒髮并青布末爲粉塗之

又方

割雞冠取血塗之

小戶嫁痛方四首

千金療小戶嫁痛連日方

甘草 三分炙 芍藥 二分 生薑 三分 桂心 一分

右四味切以酒二升煮取三沸去滓分溫服之神良出第三卷中

千金翼療小戶嫁痛單行方

牛膝 五兩

右一味切以酒三升煮再沸分三服

又療婦人嫁痛單行大黃湯方

大黃 三兩

右一味以酒一升煮一沸頓服

又療婦人小戶嫁痛烏賊魚骨散方

烏賊魚骨二枚燒爲屑酒服方寸匕日三並出第八卷中

坐藥方三首

通眞論療婦人子門冷坐藥法

蛇牀子 四分 菜萸 六分 麝香 二銖

右三味擣散蜜丸綿裹如酸棗內之下惡物爲度

近効坐藥主下冷子門痒閉方

吳茱萸 葶藶子 熬各二分 蛇牀子 三分 無食子 一枚

右四味爲散以綿裹如棗許內子宮中令熱爲度

又方

遠志 二分 蛇牀子 蓮花葉 各三分

五味子 各四分 乾薑

右五味擣散以口中玉泉和兎矢大内陰門中去岑内熱良

夏侯拯録

婦人欲斷產方四首

小品斷產方

故布方圓一尺燒屑以酒飲服之終身不產千金云蠶子故布

又療婬身欲去之并斷產方

栝樓 桂心 兩各三 豉一升

右三味切以水四升煮取一升半分服之

又方 附子二枚擣爲屑以淳苦酒和塗右足去之大良

千金斷產方

油煎水銀一日勿息空肚服棗大一丸永斷不損人

郎充兩浙東路提舉茶鹽司幹辦公事張宴

外臺祕要方

三十五

小兒諸疾上

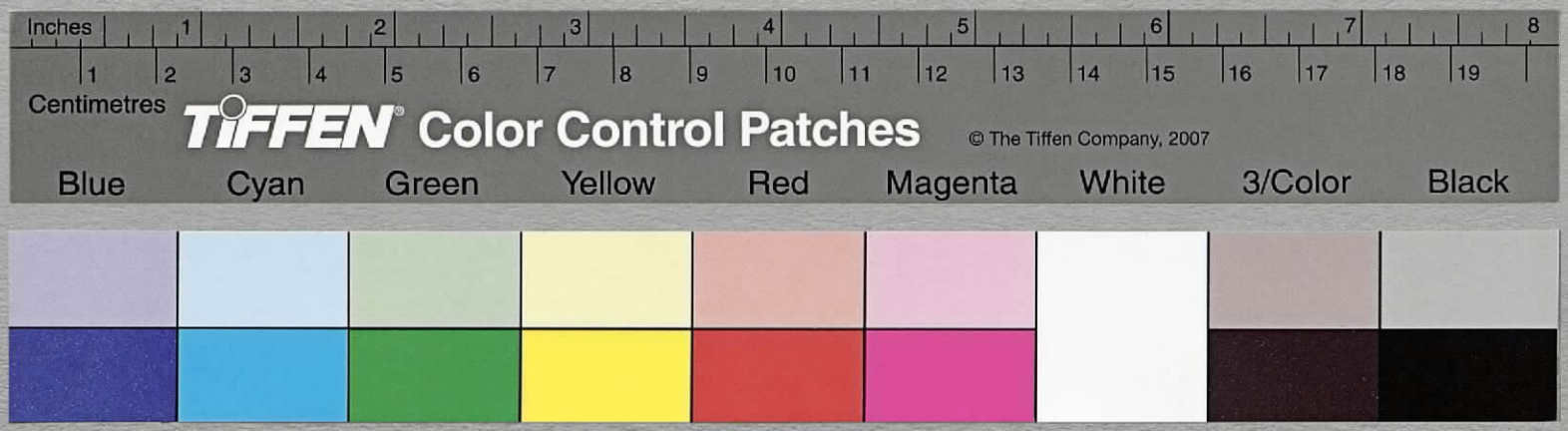

外臺祕要方卷第三十五 小兒諸疾上 三十六門

朝散大夫守光祿卿直祕閣判登聞檢院上護軍臣林億等上進

小兒方序例論一首

小兒初生將護法一十七首

小兒初生將息法二首

小兒初受氣論一首

小兒變蒸方二首

相兒命長短法并論二十八首

小兒藏衣法五首

浴兒法一十一首

剃兒頭法一首

哺兒法三首

攘謝法一十二首

揀乳母法一首
小兒驚癇啼壯熱不喫妳吐不已不小便方五首
小兒將息衣厚薄致生諸癇及諸疾方并灸法二十八首
小兒驚悸方二首
小兒夜啼方一十首
小兒驚夜啼方七首
小兒客忤方一十首
小兒癐瘕癖方六首
小兒淡結方二首
小兒因食痞滿羸瘦不下食脏脹方四首
小兒食不下及不消不嗜食方四首
小兒霍亂方一十二首

小兒霍亂雜療方六首
小兒吐痢方四首
小兒噦方二首
小兒口噤方四首
小兒重舌方并灸法一十三首
小兒鵝口鷰口方六首
小兒口瘡方五首
小兒口中涎出方三首
小兒舌上瘡唇腫方五首
小兒咽喉生瘡方二首
小兒喉痺方四首
小兒耳方四首
小兒鼻塞方四首

小兒方序例論一首

千金論曰夫生民之道莫不以養小爲大若無小卒不成大故易稱積小以成高大詩有厥初生民傳云聲子生隱公此之一義即是從微至著自少及長人情共見不待經史故今斯方先婦人小兒後丈夫耆老者則是崇本之義也小兒氣勢微弱醫人欲留心救療立功差難今之學者多不存意良由嬰兒左於襁褓之內乳氣腥臊醫者操行英雄詎肯瞻視靜而言之可爲太息者矣小品方云凡人年六歲以上爲小十六以上爲少三十以上爲壯五十以上爲老其六歲以下經所不載所以乳下嬰兒有病難療者皆爲無所承據也中古有巫妨者立小兒顱顖經以占天壽判疾病死生世相傳授始有小兒方焉逮于晉宋江左推諸蘇家傳習有驗流於人間齊有徐王者亦有小兒方三卷故今之學者頗得傳授然徐氏位望隆重何暇留心於少小詳其方意不甚深細小有可採未爲至祕今博撰諸家及自經用有效者爲上下兩卷可披而尋之凡百居家皆宜達茲養小之術則無夭橫之禍也出第五卷中

小兒初生將護法一十七首

崔氏療小兒亦生便以綿裹指拭口中及舌上青泥惡血此爲之玉衡（一作衡）若不急拭啼聲一發即入腹成百病矣

又療兒生落地不作聲方

取煖水一器灌之須臾自當啼

又兒生不作聲者此由難產少氣故也可取兒臍帶向身却捋之令氣入腹仍呵之至百度啼聲自發

又方

以葱白徐徐鞭之即啼

又方

小兒亦生即當舉之舉之遲晚則令中寒腹內雷鳴乃先浴之然後速斷臍不得以刀子割之須令人隔單衣物咬斷兼將暖氣呵七遍然後纏結所留臍帶當令長至兒足趺上短即中寒令兒腹中不調常下痢若先斷臍然後浴者則臍中水中水則發腹痛其臍斷訖連臍帶中若有蟲宜急剔撥去之不爾當入兒腹成疾矣

又兒中水及中冷則令兒腹中絞痛夭糾啼呼面青黑此是中水之過兒尿清一云糞青者冷也與兒臍中水即同方

當灸粉絮熨之不時治護臍至腫者當臍中隨輕重重者便灸之乃可至八九十壯若輕者臍不大腫但出汁時時啼呼者但擣當歸末和胡粉傅之仍灸絮日日熨之至百日乃愈以啼呼止爲候

又兒初生法

宜用父故衣裹之若生女宜以母故衣勿用新帛切須依之令兒長壽

又一晬之內兒衣皆須用故綿帛爲之善兒衣綿帛特忌厚熱慎之慎之

又兒洗浴斷臍訖袢抱畢未可與朱蜜宜與甘草湯取甘草可中指一節搥碎以水二合煑取一合以綿纏沾取與兒吮之可得一蜆殼入腹止兒當快吐吐去心胷中惡汁也如得吐餘藥更不須與若不得吐可消息計如飢渴須臾復與之若前所服及更與並不得吐者但稍稍與之令盡此一合止得吐去惡汁令兒心神智惠無病也吮一合盡都不吐者是兒不舍惡血耳勿復與之乃可與朱蜜以鎮心神安魂魄也

又小兒初生三日中須與朱蜜只不宜多多則令兒脾胃冷腹脹喜陰癇氣急變噤痙而死也與朱蜜法

以眞經飛鍊朱如大豆以赤蜜一蜆殼和之以綿纏沾取與兒吮之得三沾止一日令盡此一豆許可三日與之則用三豆許也亦勿過過此則傷兒與朱蜜訖可與牛黃如朱蜜多少也牛黃益肝膽除熱定精神止驚辟惡氣除小兒百病三日後應開腸胃助穀神可研米作厚飲如乳酪厚薄以大豆粒多與嘲之嘲三豆許止日三與之滿七日乃可與哺也

又兒生十日始哺如棗核二十日倍之五十日如彈丸百日如棗若乳汁少不得依此法當用意少少增之若至三十日而哺者令兒無病兒若早哺之及多者令兒頭面身體喜生瘡愈而復發令兒尪弱難長乳兒不用太飽飽則令吐候兒吐者乳大飽也當以空乳乳之即消復不去熱乳令兒嘔逆冬不去寒乳令兒欬痢乳母嫉兒當先以手按散其熱氣勿令乳汁奔出以令兒嗆如嗆即便奪其乳令得氣息定復乳之如是十反五反視兒肌飽以節度之一日之中幾乳而足以爲常準又常捉去宿乳也乳母與兒卧當以臂與兒枕之使乳與兒頭平乃可乳之令兒不嗆母欲睡即奪去其乳勿令填兒鼻約乳不知飢飽忌之

又兒初生著口噤不開不收乳方

赤足蜈蚣半枚去足炙令焦末研之綃篩以豬乳二合和之分三四服與之差

又兒著口噤體熱者方

煖竹瀝二合分四五服之

又兒新生慎不可逆灸灸之忍痛動其五脉因喜成癇是以田舍小兒任其自然皆無此夭也

又兒初生有鵝口者其舌上有白屑如米劇者鼻外亦有瘡之法以髮纏筋頭沾井花水擦拭之三旦如此便去不者可煮粟荻汁令濃以綿纏筋頭沾拭之無粟荻煮粟木皮如井花水法千金同並出第十上卷中

文仲療兒生有連舌舌下有膜如石榴子中隔連其舌下微微喜令兒語不發不轉法

以爪摘斷之微有血出無害若血出不止可燒髮作末以傅之即止千金同

又兒初生六七日後血氣收斂成肉則口舌喉頰裏清淨也若喉裏舌上有物如蘆蓽盛水狀者若懸癰有脹起者以綿纏長針留刃處如粟米許大以刺決之令氣洩去青黃赤血汁也一刺之止消息一日若不消又刺之不過三刺自消或餘小小未消三刺之亦止自然消也有著舌下如此者名重舌有著頰裏及上腭如此者名重腭有著齒斷上者名重齒斷皆刺之去血汁差止千金同

又療兒初生出腹骨肉未斂肌肉猶是血也血凝乃堅成肌肉耳其血阻一作沮敗不成肌肉則使面目繞鼻口左右悉黃而啼一作不啼閉目聚口撮面口中乾燥四肢不能伸縮者皆是血脉不斂也喜不育如此者宜與龍膽湯方在客忤部中十味者是也千金同

兒初生將息法二首

千金兒初生不可令衣過厚熱令兒傷皮膚害血脉發雜瘡而黃又小兒始生肌膚未成不可暖衣則令筋骨緩弱宜時見風日若都不見風日則令肌膚脆軟便易中傷皆當以故絮衣

之勿用新綿也天和暖無風之時令毋將於日中嬉戲數見風日則血凝氣剛肌肉牢密堪耐風寒不致疾病若常藏於幃帳之中重衣温暖譬猶陰地之草木不見風日軟脆不堪風寒也

出第五卷中

小兒初受氣論一首

崔氏論曰凡小兒初受氣在娠一月結胚二月作胎三月有血脉四月形體成五月能動六月筋骨立七月毛髮生八月藏腑具九月穀氣入胃十月百神能備而生矣生後六十日目瞳子成哈笑應和人百五十日任脉生能反覆百八十日尻骨成能獨坐三百一十日掌骨成能匍匐三百日髖骨成能獨倚三百六十日爲一朞膝骨成乃能行此其定法若有不依期者必有不平之處

小兒變蒸論二首

崔氏小兒生三十二日一變六十四日再變兼蒸九十六日三變百二十八日四變又蒸百六十日五變百九十二日六變又蒸二百二十四日七變二百五十六日八變又蒸二百八十八日九變三百二十日十變又蒸此小變蒸畢也後六十四日又蒸蒸後六十四日又一大蒸蒸後百二十八日又一大蒸此大小蒸都畢也凡五百七十六日乃成人所以變蒸者皆是榮其血脉改其五藏故一變畢輒覺情態忽有異也其變蒸之候令身熱脉亂汗出目睛不明微似欲驚不乳哺上脣頭小白泡起如珠子耳冷尻亦冷此其診也單變小微兼蒸小劇先期四五日便發發後亦四五日歇凡蒸平者五日而衰遠至七日九日而衰當變蒸之時愼不可療及灸刺但和視之若良久熱不已可微與紫丸熱歇便止若於變蒸中加以天行温病或非變蒸而得天行者其訴皆相似唯耳及尻通熱口上無白泡耳當

先服黑散以發其汗汗出温粉粉之熱當歇便就差若猶不都除乃與紫丸下之其間節度甚多恐悠悠不能備行今略疏其經要者如此

又黑散方

麻黃一分去節　大黃一分　杏人二分去皮尖熬令變色

右三味先擣麻黃大黃爲散杏人別擣如脂乃細細内散又擣令調和訖内密器中一月兒服如小豆大一枚以乳汁和服之抱令得汗汗出温粉粉之勿使見風百日兒服如棗核以兒大小量之爲度

又紫丸方

代赭　赤石脂各一兩　巴豆三十枚去心皮熬　杏人五十枚去尖皮熬

右四味擣代赭等二味爲末巴豆杏人別擣如膏又内二味合擣三千杵自相和若硬入少蜜更擣密器中盛封之三十日兒服如麻子一丸與少乳汁令下唼食頓後與少乳勿令多至日中當小下熱除若未全除明旦更與一丸百日兒服如小豆一丸以此準量增減也小兒夏月多熱喜令發瘄三十日輒一服甚佳此丸無所不治代赭須真者若不眞以左顧牡蠣代之忌豬肉蘆笋並出第十上卷中

相兒命長短法并論二十九首

千金翼兒生枕骨不成者能言而死　膝骨不成者能倨而死　掌骨不成者能匍匐而死　踵骨不成者能行而死　臏骨不成者能立而死　身生不收者死　魚口者死　股間無生肉者死　陰不起者死　囊下白者死赤者死

相法甚博略述十數條而已

兒初生陰大而與身色同者成人　兒初生額上有旋毛早貴

妨父母　兒初生叫聲連延相屬者壽聲絶而復揚急者不壽
兒初生汗血者多厄不壽　兒初生目視不正數動者大非佳人
兒初生自開目者不成人　兒初生通身軟弱如無骨者不成
人　兒初生髮稀少者不聽人　兒初生臍小者不壽
兒初生早坐早行早語早齒生惡性者非佳人　兒初生頭四
破者不成人　兒初生頭毛不周匝者不成人　啼聲散不成人
啼聲深不成人　汗不流不成人　小便凝如脂膏不成人
常搖手足者不成人

無此狀候者皆成人

兒初生臍中無血者好夘下縫通達黑者壽鮮白長大者壽
論曰兒三歲以上十歲以下觀其性氣高下即可知其夭壽兒
小時識悟通敏過人者多夭則項託顏回之流是也小兒骨法
成就威儀迴轉遲舒稍費人精神彫琢者壽其預知人意迴旋
敏速者亦夭則楊脩孔融之徒是也由此觀之夭壽大略可知
也亦由梅花早發不覩歲寒甘菊晚榮終於年事是晚成就者
壽之兆也並出第十一卷中

小兒藏衣法五首

崔氏凡藏兒衣法

兒衣先以清水洗之勿令沙土草汚又以清酒洗之
仍內錢一文在衣中盛於新瓶內以青帛裹之其瓶
口上仍蜜蓋頭且置便宜處待滿三日然後依月吉
地向陽高燥之處入地三尺埋之瓶上土厚一尺七寸
唯須牢築令兒長壽有智惠若藏衣不謹爲豬狗
所食者令兒癲狂蟲蟻食者令兒病惡瘡大鳥食之
令兒兵死近社廟傍者令兒見鬼近深水洿池令兒
溺死近故竈傍令兒驚惕近井傍者令兒病聾盲弃

道路街巷者令兒絕嗣無子當門戶者令兒聲不出
耳聾著水流下者令兒青盲棄於火裏者令兒生爛
瘡著林木頭者令兒自絞死如此之忌皆須慎之

又安產婦及藏衣天德月空法

正月天德在丁月空在丙壬　二月天德在坤月空在甲庚　三月天德在壬月空在丙壬　四月天德在辛月空在甲庚
五月天德在乾月空在丙壬　六月天德在甲月空在甲庚　七月天德在艮月空在丙壬　八月天德在癸月空在甲庚
九月天德在丙月空在丙壬　十月天德在乙月空在甲庚　十一月天德在巽月空在丙壬　十二月天德在庚月空在甲庚

凡藏兒衣皆依此法天德月空處埋之若有遇反支者宜以衣
內新瓶盛密封塞口挂於宅外福德之上向陽高燥之處待過
月然後依法埋藏之大吉

又法

甲寅旬日十日不得藏埋兒衣以瓶盛密封安置空
處度十日即藏埋之

又法

甲辰乙巳丙午丁未戊申此五日亦不藏兒衣還盛
瓶中密塞勿令氣通挂著兒生處過此五日即埋
之亦不得更過此日

又法

甲乙日生兒丙丁日藏衣吉丙丁日生兒戊己日藏
衣吉戊己日生兒庚辛日藏衣吉庚辛日生兒壬癸
日藏衣吉並出第十上卷中

浴兒法一十一首

崔氏初生浴兒良日此謂初生浴兒以後重浴亦吉寅卯酉日
大吉壬午丁未癸巳日凶
又浴兒虎頭骨湯主辟除惡氣兼令兒不驚不患諸瘡疥方
虎頭骨五大兩無頭身骨亦得碎　苦參四兩　白芷三兩

右三味切以水一斗煮為湯內豬膽汁少許適寒温以浴兒良
又療兒若卒客忤中人吐下不乳哺面青黃色變弦急者以浴之方

取錢七十文以水三斗煮令有味適寒温浴兒良

又療兒生三日浴除瘡方

桃根　李根　梅根各八兩

右三味切以意著水多少煮令三四沸以浴兒

又療少小卒寒熱不佳不能服藥六物莽草湯浴兒方

莽草　丹參　蛇牀子　桂心各三兩　昌蒲半斤　雷丸一斤

右六味㕮咀以水三斗煮三五沸適寒温浴兒避日向陰處

又療少小身熱一物李葉湯方

李葉無多少以水煮去滓以浴兒良忌進前

又方　白芷煎湯浴兒佳根苗皆得

又方　苦參湯浴兒良

又凡尋常浴兒不緣別療諸病只就浴者方

湯熟添少許清漿水一捻鹽浴兒浴訖以粉摩兒既不畏風又引散諸氣

又兒不用數浴數浴多背冷令兒發癇其湯必適寒温得所

又療少小壯熱不能服藥宜此十二物寒水石粉散方

寒水石　芒消　滑石　石膏　赤石脂　青木香　甘草炙　大黃　黃芩　黃連去節　麻黃　牡蠣熬

右藥各等分擣篩以粉一升和藥屑三合復下篩以粉粉兒

日三熱退即止本方有防風無牡蠣

又少小盜汗三物黃連粉方

黃連　牡蠣熬　貝母

右藥各等分擣篩以粉粉兒良出第十上卷中

剃兒頭法一首

崔氏初剃兒頭良日寅丑日吉丁未日凶

哺兒法三首

崔氏初哺兒良日以平定成日大吉其哺不得令鹹

又方寅丑辰己酉日良

又方男戊己日不得女丙丁日不得

攘謝法一十二首

崔氏軒轅者乾坤天丞相使者風伯犯之令兒驚吐可取梨枝六寸埋生處大吉

雷公者震神太陰使者天馬犯之令兒煩悶腹滿解之以三屠家肉爲餅於產處謝之大吉

咸池者坎神天之雨師使者犯之令兒啼不止用羊脯酒於生處謝之吉

豐隆者艮神天之東明使者天僕也害氣犯之令兒乍寒乍熱大腹以白魚二枚於生處謝之又大豆一升投井中亦大吉

招搖者坤神天上使者犯之令兒驚空嚼不止以酒餅生處謝之即愈

天候者巽神天一執法使者犯之令兒腹脹張眼以白魚二枚於生處謝之吉

吳時者离神天一將軍遊擊使者犯之令兒驚腹痛用馬脯五寸於生處謝之吉又以白魚五枚并棗餅埋其生處吉

大時者兌神小時北斗使者犯之令兒腹脹下痢解之以酒脯於生處謝之又以大豆一升投井中吉

犯月殺者令兒驚啼用丹雄雞血於生處謝之吉

犯白虎者用稻米一升雞子三枚於生處謝之吉黍米亦得

犯大夫者用羊肝三枚及稻米一升於生處謝之吉又用雞羝羊脾黍米亦得

犯日遊者令兒口噤色變欲死者用三屠家肉麥飰於生處謝之吉

揀乳母法一首

崔氏乳母者其血氣爲乳汁也五情善惡悉血氣所生其乳兒者皆須性情知善形色不惡相貌稍通者若求全備不可得也但取不孤臭癭瘻氣嗽瘑疥癡瘙白禿癧瘍瀋脣耳聾齆鼻癲癇無此等疾者便可飲兒師見其身上舊灸瘢即知其先有

所疾切須慎耳

小兒驚癇啼壯熱不喫妳吐不已不小便方五首

劉氏療小兒眠睡不安驚啼不喫妳虎睛丸方（小兒熱甚神効）

犀角（十二分屑） 子芩（五分） 梔子人 大黃（各十分）

虎睛（一枚研）

右五味擣篩蜜和如梧子大每服七丸大小量之妳母忌熱麪小兒熱風癇以乳汁或竹瀝研三丸服之漸增以差爲度

小兒百日以下蓐內壯熱以妳汁研四丸與服即差

又療小兒初生不喫妳方

以乳兩合葱白一寸和煎一兩沸去葱與喫即能喫乳立效以蛤蜅灌之

又療小兒喫妳不穩三日至七日以來覺壯熱顏色赤及鼻孔黃即恐作撮口及孩子牙關裏有蟲似蝸牛亦似黃頭白蜂螺者方

燒竹取瀝半合和少許牛黃與喫即差又以豬肉拭口即引蟲出或自消便差

又療小兒初生吐不止方

人乳（二合） 蘧蒢篾（少許） 鹽（兩粟米大）

右三味煎三兩沸牛黃兩米許研和與服即差止

又小兒初生不小便方

人乳（四合） 葱白（一寸）

右二味相和煎分爲四服即小便利神效

小兒將息衣裳厚薄致生諸癇及諸疾方并灸法二十八首

廣濟療小兒驚癇體羸不堪療子母五癇煎方

釣藤（二分） 知母 子芩（各四分） 甘草（炙）

升麻　沙參各三分　寒水石六分　蚱蟬一枚去翅炙　蜣蜋三枚炙

右九味擣篩以好蜜和薄泊著銅鉢於沸湯上調之攪不停手如飴糖煎成稍稍別出少許一日兒嗽之一枚棗核大日夜五六過服不妨五六日兒嗽之三枚一百日兒嗽四枚二百日兒至三百日兒嗽五枚三歲兒嗽七枚以意量之

小品云玄中記曰天下有女鳥一名姑獲又名鉤星鬼也喜以陰雨夜過飛鳴徘徊人村里喚得來也是鳥淳雌無雄不產喜落毛羽於中庭置入兒衣中便使兒作癇必死即化為其兒也是以小兒生至十歲衣裳不可露七八月尤忌之

千金夫癇病小兒之惡病也或有不及求醫而致困者然氣發於內必先有候常宜審察其精神而采其候也手白肉魚際脉累者是癇候魚際脉赤者熱脉青大者寒青細者為平也又鼻口乾燥大小便不利是癇候又眼不明止視耳後宁骨上有青絡盛卧不靜是癇候脉青大刺之令血出又小兒髮逆上啼哭面暗色不變是癇候又鼻口青時小啾痛時起是癇候又身熱目時直視是癇候又目閉青時小目瞳子卒大黑於常時是癇候又身熱吐哯而喘是癇候又喜欠目上視動搖是癇候又弄舌搖頭候又卧夢笑手足振搖是癇候又身熱目視不精是癇候

以上諸候二十條皆癇之初也見其候便當爪其陽脉所應灸爪之皆重手令兒驟啼及足脉絶亦依方與湯

又直視瞳子動　腹滿轉鳴下血身熱　口噤不得乳　反張脊強　汗出發熱　為卧不悟　手足痺瘛喜驚凡八候癇之劇也如此非復湯爪所能救便當時灸之妙

又小兒驚啼眠中四肢掣動變蒸未解慎不可針灸爪之動其百脉仍因驚成癇也惟陰癇噤痙可針灸爪之凡灸癇當先下兒使虚乃承虚灸之未下有實而灸者氣逼前後不通殺人也

又癇平旦發者在足少陽　黃昏發者在足太陰　日中發者在足太陽　夜半發者在足少陰　人定發者在足陽明　晨朝發者在足厥陰

右癇發時節病所在視其發早晚灸其所也

又五藏之癇六畜之癇或在四肢或在腹內審察其候隨病所在灸之雖少必差若失其要則爲害也

肝癇之爲病面青目反視手足搖灸陽明太陰各三炷

心癇之爲病面赤心下有熱短氣息微數灸心下第二肋端宛宛中此爲巨闕也又灸手心主及少陰各三炷

脾癇之爲病面黃腹大泄痢灸胃管三壯俠胃管傍各二壯足陽明太陰各二炷

肺癇之爲病面目白口沫出灸肝愈二壯灸太陰二炷

腎癇之爲病面黑正直視不搖如尸狀灸心下二寸二分三壯又灸肘下動脉各二壯

膈癇之爲病目反四肢不舉灸風府又灸頂上鼻人中下脣承漿皆隨年壯

腸癇之爲病不動搖灸兩承山又灸足心兩手勞宮又灸兩耳後完骨各隨年壯又灸臍中可五十壯

右五藏癇證候

又馬癇之爲病張口搖頭馬鳴欲反折灸項風府臍中三壯病在腹中燒馬蹄末服

牛癇之爲病目正直視腹脹灸鳩尾上及大椎各三壯燒牛蹄灰末服

雞癇之爲病延頸反折喜驚自搖灸足諸陽各三壯

羊癇之爲病喜揚目吐舌灸大椎上三壯

豬癇之爲病喜吐味灸宁骨兩傍各一寸七壯

犬癇之爲病手屈拳攣灸兩手心一壯灸足太陽各一壯灸肋戶兩聊頭兩穴各一壯良

右六畜癇證候

凡諸反張大人脊下容側手小兒容三指者不可療也又若目反上視瞳子動當灸顖中取之法橫度口盡兩吻際又橫度鼻下亦盡兩邊折去鼻度半都合口爲度從額上髮際上行度之灸度頭一處正在顖上未合骨中隨手動者是此最要處也次灸當額上入髮際二分許直望鼻爲正也次灸其兩邊當目瞳子直上入髮際二分許次灸頂上迴毛中次灸客主人穴在眉後際動脉是也次灸兩耳門當耳開口則骨解開動張陷中是也次灸兩耳上捲耳取之一法當捲耳上頭是也大人當耳上橫三指小小兒各自取其指也次灸兩耳後宁骨上青脉亦可以針刺令血出

次灸玉枕項後高骨是也 次灸兩風池穴在項後兩轅筋外髮際陷中是也 次灸風府當項中髮際亦可與風池三處高下相等 次灸頭兩角兩角當迴毛兩邊起骨是也

右頭部凡二十九處兒生十日可灸三壯三十日灸五壯五十日灸七壯病重者具灸之輕者唯灸顖中風池玉枕也艾使熟炷令平正著肉火勢乃至病所也艾若生炷不平正不著肉徒灸多炷無益也

又若腹滿短氣轉鳴灸肺募穴在兩乳上第二肋間宛宛中垂繩取之當瞳子是也 次灸膻中 次灸胷堂 次灸臍中 次灸薜息穴薜息在兩乳下第一肋間宛宛中是也 次灸巨闕穴巨闕大人鳩尾下一寸小兒去臍作六分分之去心鳩尾下一寸是也并灸兩邊 次灸胃管 次灸金門穴金門在穀道前囊之後當中央是也從陰囊下度至大孔前中分之

右腹部一十二處胷堂巨闕胃管十日兒三炷一月以上可五炷陰下縫三炷或云隨年壯以灸之

又若脊強反張灸大椎并灸諸藏俞及督脊上當中央從大椎度至窮骨中屈更從大椎度之灸度下頭是督脊也

右背部一十二處十日兒灸三壯一月以上灸五壯

又若手足掣瘲驚者灸赤澤 次灸陽明 次灸少商 次灸勞言 次灸心主 次灸宮谷 次灸三間穴 次灸少陽

右手部一十六處其要者陽明少陽心主尺澤合谷少商也壯數如上

又灸伏兔 次灸三里 次灸腓腸 次灸鹿溪 次灸陽明 次灸少陽 次灸然谷

右足部一十四處皆要可灸如上壯數手足陽明謂人四指凡小兒驚癇皆灸之若風病大動手足掣瘲者盡灸手足十指端 又灸本節後

又論曰若病家始發便來告師師可訴候所解爲法作次序療之以其節度首尾取差也病家已經雜療無次序不得制病病則變異其本候後師便不知其前證虛實直依其後證作療亦不得差也要應精問察之爲前師貫首所配依取其前蹤續以爲療乃無逆耳前師處湯本應數劑乃差而病家服

一兩劑求効便謂不驗已後更問他師師不尋前人爲療寒溫次序而更爲療而不依次前師療則斃也或前已下之後須平和療以接之而得差也或前人未下之或不去者或前療寒溫失度後人應調理之是爲療敗病皆須邀射之然後免耳不依次第及不審察必反重斃也又茵芋丸療少小有風癇疹至長不除或遇天陰節變便發動食飲堅強亦發百脉攣縮行步不正言語不便者服之不發方

茵芋 葉炙 鉤藤 皮炙 杜蘅
防葵 石膏 研 秦艽 各四分 昌蒲
黃芩 各六分 松蘿 二分 蜣螂 十枚炙 甘草 十四分炙

右十二味擣篩丸如小豆三歲以下服五丸三歲以上服七丸五歲以上服十丸十歲可至十五丸大小量之

又神農本草經說小兒驚癇有一百二十種其證候微異於常便是癇候也初出胎血脉不斂五藏未成稍將養失宜即爲病也時不成人其經變蒸之後有病餘證並寬唯中風最暴卒也又小兒四肢不好驚掣氣息小異欲作癇又凡小兒不能乳哺當與紫丸下之小兒始生生氣尚盛但有微惡則須下之必無所損及其愈病則致深益及變蒸日滿不解者並宜龍膽湯也方在客忤中若不時下則成大病病成則難療矣凡下四味紫丸最善雖下不損人足以去疾若四味紫丸不得下者以赤丸下之赤丸不下當倍之若已下而有餘熱不盡當按方作龍膽湯稍稍服之并摩赤膏風癇亦當下之然以豬心湯下之驚癇但按圖灸之及摩膏不可大下也何者驚癇心氣不定下之內虛益令甚耳驚癇甚者特爲難治如養小常慎驚勿令兒聞大聲抱持之間當安徐勿令怖也又天雷時便掩塞兒耳并作餘細聲以亂之

凡養小兒皆微驚以長血脉但不欲大驚大驚乃灸驚脉若五六十日灸者驚復重甚生百日後灸驚脉乃善治少小心腹熱除熱丹參赤膏方

丹參　雷丸　芒消　戎鹽　大黃各三兩

右五味切以苦酒半升浸四種一宿以成鍊豬脂一斤煎三上三下去滓內芒消膏成以摩心下冬夏可用一方但參丹雷丸亦佳並出第五卷中

千金翼凡小兒之癇有三種有風癇有驚癇有食癇癇驚時時有耳十人之中未有一二是食癇者凡是先寒後熱發癇者皆是食癇也驚癇當按圖灸之風癇當與豚心湯下之食癇當下乃愈紫丸佳凡小兒所以得風者緣衣暖汗出風因而入也風癇者初得之時先屈指如數乃發作此風癇也驚癇者起於驚怖先啼乃發作此驚癇也驚癇微者急療勿復驚之或自止也其先不哺乳吐變熱後發癇此食癇也早下則差四味紫丸逐澼飲最良去病速而不虛人亦丸差駐病重者當用之

小兒衣甚寒薄則腹中乳食不消其大便皆酢臭此欲為癖之漸也便將紫丸以微消之服法先從小起常令大便稀勿使大下也稀後便漸減之矢不酢臭乃止藥

又凡小兒冬月下難差然有病者不可不下後腹中當小脹滿故當節哺乳將紫丸數日又乳哺小兒常令多少有常劑兒漸大當稍稍增之若減少者此腹中已有小不調也便微服藥停哺但與乳甚者十許日微者五六日止哺自當如常若不肯哺而欲乳者此是癖為重要當下之無不差者不下則致寒熱或反吐而發癇或更致下痢此皆病重不早下之

所爲也此爲難療

又凡小兒有熱不欲哺乳卧不安又數驚此癇之初也服紫丸便愈不差更服之兒立夏後有病療之慎勿妄灸不欲吐下但以除熱湯浴之除熱散粉之除熱赤膏摩之又臍中以膏塗之令兒在涼處勿禁水漿常以新水飲之

又凡小兒矢黃而臭者此腹中有熱宜微將服龍膽湯若白而酢者此寒不消也當服紫丸微者少與藥令内消甚者小增令小下皆須節乳哺數日令胃氣平和若不節乳哺則病易復復下之則傷其胃氣令腹脹滿再三下之尚可過此傷矣並出第十一卷中備急療少小百二十種癇病肖中病蛇蛻皮湯方

蛇蛻皮 三寸炙　細辛　甘草炙　釣藤
黃耆 各二分　大黃 四分　蚱蟬 四枚炙　牛黃 五豆許大

右八味切以水二升半煮取一升一合百日兒一服二合甚良若窮地無藥物可一二味亦合不可備用然大黃一味不得闕常用效

又療少小二十五癇大黃湯方

甘草炙　大黃　甘皮　當歸 各一兩
細辛 半兩

右五味擣篩以指撮著水一升煮取二合一歲兒服一合日二古今録驗赤湯療二十五種癇吐痢寒熱百病不乳哺方

大黃 五兩　當歸　芍藥　黃芩
栝樓　甘草炙　桂心　人參
赤石脂　牡蠣熬　紫石英　麻黃 去節各二兩

右十二味擣篩令調盛以韋囊八歲兒以乾棗五枚用水八合煮棗取五合兩指撮藥入湯中煮取三沸去滓與兒服之取利微汗自除十歲用棗十枚三指撮藥水一升煮三沸服

之此湯療小兒百病及癇神驗

又療未滿月及出月兒壯熱發癇鈎藤湯方

鈎藤一分　蚱蟬一枚去翅熬末湯成下　柴胡　升麻

黃芩各二分　蛇脫皮二寸炙　甘草炙　大黃各二分

竹瀝三合　石膏三分碎

右十味切以水一升煑取三合半和竹瀝服一合得利見湯色出停後服至五十六十日兒一服一合乳母忌海藻菘菜等

崔氏云若連發不醒加麻黃一分去節

又療百日及過百日兒發癇連發不醒及胎中帶風體冷面青反張宜服麻黃五癇湯方

麻黃去節　羌活　乾葛　甘草炙

枳實各二分炙　杏人二十枚去皮尖碎　升麻　黃芩去腸

大黃各四分　柴胡　芍藥各三分　鈎藤皮一分

蛇蛻三寸炙　蚱蟬二枚炙去羽　石膏六分碎

右十五味切以水二升并竹瀝五合煎取六合每服一合佳

小兒驚悸方二首

必効鈎藤湯療小兒壯熱時氣驚悸并熱瘡出方

鈎藤　人參　蚱蟬炙　子芩各一分

蛇蛻皮三寸炙　龍齒四分碎　防風　澤瀉各二分

石膏一兩碎　竹瀝三合

右十味切以水二升并竹瀝煎取七合細細服之以差爲度

又方

茯神　蚱蟬炙各二分　龍齒碎　麥門冬去心各四分

人參三分　鈎藤一分　牛黃兩大豆許研　杏人十二枚去皮尖碎

蛇蛻皮三寸炙末入

右九味切以水二升煎取六合去滓下牛黃末分六服消息

服之令盡差

小兒夜啼方一十首

小品療小兒夜啼一物前胡丸方

前胡 隨多少

右一味擣篩蜜丸如大豆服一丸日三加至五六丸以差爲度千金同

又方

以姙娠時食飲偏有所思者以哺兒則愈千金同

千金療小兒夜啼不已醫所不治者方

取狼糞中骨燒作灰水服如黍米粒一枚即定

又療小兒夜啼至明不安寐芎藭散方

芎藭 防已 白朮 各二分

右三味擣篩以乳和之與兒服之量多少又以兒母手掩臍中亦以摩兒頭及脊驗二十日兒未能服散者以乳汁和之服如麻子一丸

又方

交道中土 伏龍肝 各一把

右二味以絹篩水和少許服之差

又方

取馬骨燒灰傅乳上飲兒啼即止並出第五卷中備急或常好啼方

取犬頭下毛以絳囊盛繫兒兩手立効

必効小兒夜啼方

以日未出時及日午時仰臥著於臍上橫文屏氣以朱書作血字其夜即斷聲効

古今録驗小兒夜啼如腹痛方

蜃蟲熬令煙盡　芍藥炙　芎藭熬各等分

右三味擣末服如刀圭日三以乳服之

又療小兒夜啼不止腹中痛宜以乳頭散方

黃耆　甘草炙　當歸　芍藥

附子炮　乾薑各等分

右六味爲散以乳頭飲兒丸可胡豆三丸大小量之

小兒驚夜啼方七首

廣濟療小兒五驚夜啼龍角丸方

龍角　黃芩　大黃各二分　牡丹皮一分

蚱蟬一枚炙　牛黃小豆大五枚

右六味擣篩蜜和丸如麻子少小以意增減之甚良千金牡丹作牡蠣崔氏名五驚丸

千金療小兒驚啼方

以雞屎白熬末以乳服少許

又方　以臘月縛豬繩燒灰服之

又方　燒猬皮三寸灰著乳頭飲兒

又方　車轄脂如小豆許內口中及臍中差

又小兒因宿乳不消腹痛驚啼牛黃丸方

大附子二枚炮去皮　牛黃三銖　巴豆去心皮熬　杏人去尖皮熬別擣

眞珠各一兩研

右五味擣附子眞珠下篩別擣巴豆杏人令如膏內附子及牛黃擣一千二百杵若乾入少蜜足之百日兒服如粟米一丸三歲兒服如麻子一丸五六歲兒服如胡豆一丸日二先乳哺了服之隔上下悉當微轉藥宁出者病愈散出者更服並出第五卷中

文仲隱居効方小兒夜啼不安此腹痛故至夜輒劇狀似鬼禍

五味子湯方

五味子　當歸　芍藥　白朮各四分
甘草炙　桂心各二分

右六味切以水一升煎取五合分服之增減量之
小兒客忤一十首

千金論曰少小所以有客忤病者是外人來氣息忤之一名中人為客忤也雖是家人或別房異戶或乳母父母從外還衣服或經履鬼神麤惡暴氣或牛馬之氣皆為忤也發作喘息乳氣未定者皆為客忤其乳母遇醉及房勞後乳兒最劇能殺兒也不可不慎

又論曰凡中客之為病皆頻吐下青黃白色水穀解離腹痛天糾面色變易其候似癎但眼不上插耳其脉急數者是也宜與龍膽湯下之

又龍膽湯療嬰兒出腹血脉盛實熱溫壯四肢驚掣發熱大吐哯者若已能進哺中食不消壯熱及變蒸不解中客人魅氣并諸驚癎方悉主之小兒皆服之小兒龍膽湯第一此是新出腹嬰兒方若日月長大者以次依此為例若必知客忤及有魅氣者可加人參當歸各如龍膽秤分多少也一百日兒加半分二百日兒加一分一歲兒加半兩餘藥皆進爾

龍膽　鉤藤皮　柴胡　黃芩
梔梗　芍藥　茯神　甘草炙各一分
蜣蜋二分炙　大黃四分

右十味切以水一升煎取五合為劑也服之如後節度藥有虛實虛藥宜足數合水也兒生一日至七日分取一合為三服生八日至十五日分取一合半為三服生十六日至二十餘日至四十日者盡以五合為三服十歲亦準此得下即止勿復

服也

又少小卒客忤不知人者方

取新熱馬屎一枚絞取汁飲兒下便愈亦治中客忤而嘔啼面青腹強者

又少小見人來卒不往腹中作聲者二物燒髮散方

用向來者人頭上髮十莖斷兒衣帶少許合燒灰細末和乳飲兒即差

又少小中忤人一物馬通浴湯方

用馬通三升火燒令煙盡以酒一斗煮三沸去滓以浴兒即差

又凡乘馬行還得汗氣臭又未盥洗易衣裝而便向兒邊令兒中馬客忤兒忽卒見馬來及聞馬鳴驚及馬上衣物馬氣皆令兒中馬汗氣及客忤慎護之持重一歲兒也（一云護之持黑中）

又凡非常人及諸物從外來亦驚小兒致病欲防之法諸有從外來人及有異物入戶當將兒迴避之勿令見也若不避者即燒牛糞令有煙氣置戶前則善

又方

吞麝香如大豆許立愈

又療少小客忤二物黃土塗頭方

以竈中黃土熟者曲蟮糞等分合擣如雞子黃大塗兒頭上及五心良（一方雞子清和如泥）

又療小兒犯客忤發作有時方

取毋月衣覆兒上大良

又療卒客忤方

剪取驢前膊胛上旋毛大如彈丸以乳汁煎之令毛消藥成著孔頭飲之下喉即愈

又療小兒卒客忤方

銅鑑鼻燒令赤投少許酒中大兒飲之小兒不能飲者含與之即愈並出第五卷中

小兒癖癥癖方六首

廣濟療小及大人腹中宿食積成癖癖兩脅妨滿氣息喘急不能食面黃日漸瘦腹大脹硬除百病紫雙丸方

大黃各八分　青木香　代赭研　丹砂研　當歸各五分　桂心四分　犀角三分屑　巴豆六分去心皮別擣

右八味擣篩蜜和丸如梧子大人小兒量之十歲兒服大豆二丸六歲者小豆許二丸以下臨時斟酌要瀉病出為度久疾日一丸以湯洩而已不在猛瀉忌如常法

又療小兒疳癖發腹痛不食黃瘦鼈甲丸方

鼈甲炙　郁李人各八分　防葵　人參各五分　訶黎勒波七顆　大黃四分　桑菌三分

右七味擣篩蜜丸大小量之以酒飲乳服五丸至十丸

千金牛黃鼈甲丸療小兒癖實癥腫壯熱食不消化中惡忤氣方

牛黃二分　鼈甲炙　麥麴熬　柴胡

大黃　枳實炙　芎藭各兩　厚朴炙

茯苓　桂心　芍藥　乾薑各兩半

右十二味擣篩蜜丸如小豆日三服以意量之

又療小兒心下生痞淡澼結聚腹大服滿身體壯熱不欲哺乳芫花丸方

芫花　黃芩各四分　大黃　雄黃細研各十銖

右四味擣篩為末蜜和更擣一千杵三歲兒至一歲以下服如粟米一丸欲服丸內兒唉中令母與乳若長服消病者當以意消息與服之與乳哺相避良

又療小兒痰實結聚宿癖贏露瘦不能飲眞珠丸方

眞珠半兩研　麥門冬一兩去心　蜚人五十枚一云二百箇　巴豆七枚去心皮熬

右四味擣篩蜜和丸菉歲兒服二丸小豆大二百日兒服如麻子二丸漸增以知爲度當下病赤黃白黑葵汁勿絕藥病盡下自止又服令小兒肥白無病已試驗並出第五卷中

劉氏療小兒冷癖疰癖氣不下食瘦時時肋下痛方

防葵　當歸　枳實炙　厚朴炙

楮實　人參　黃耆　茯神

白朮　訶黎勒皮各八分　牛膝　郁李人去皮

柴胡　大麻人　芍藥　橘皮

防風　紫菀洗去土　薏苡人各六分　鼈甲炙

三稜根各十二分　桂心七分　仙鼠二枚如無以糞三合代　大附子二枚炮

乾薑末二分　甘草炙　乾地黃各十分　大黃十分

五味子四分　檳榔人四顆

右三十味擣篩蜜丸如梧子大小增減以意量之須飲服之良

千金療少小宿食癖氣淡飲往來寒熱不欲食消瘦芒消紫丸方

芒消四分熬　大黃四兩　半夏二兩洗　代赭一兩

甘遂二兩熬　巴豆三百枚去心皮熬　杏人一百二十枚去尖皮熬別擣

右七味擣篩別治巴豆杏人令相和如強內少蜜百日兒服如胡豆一丸過百日至一歲服二丸隨兒大小以意節度之當候兒大便中藥出爲愈若不出復與加初出第五卷中

古今錄驗療八歲以上兒熱結淡實不能下食方

大黃十三分　柴胡九分　枳實炙

升麻十分　黃芩　知母各十二分

杏人去尖皮熬各六分　芍藥

梔子 各八分 細辛 二分半 竹葉 切一升

右十一味切以水六升煮取一升八合分四服十歲兒分三服以下以意消息多少量之（千金有桔梗黃連無枳實杏人）

小兒因食痞滿羸瘦不下食肚脹方四首

小品療四五歲兒因食及在胎中宿熱乳母飲食麤惡辛苦乳汁不起兒哺不爲肌膚心腹痞滿痿黃瘦瘠四肢痿癖繚戾服之令充悅方

芍藥 十分炙令黃 黃耆 炙 鼈甲 炙 人參 各四分

柴胡 八分 茯苓 六分 甘草 炙 乾薑 各二分（如熱以枳實代）

右八味擣篩蜜和爲丸如大豆服五丸日二服忌如常法（千金有大黃無黃耆云服一丸一歲以上乳服三丸七歲兒服十丸日二）

千金療少小傷寒久病不除差復劇羸瘦骨立五味子湯方

五味子 十銖 大黃 六銖 芒消 五分 麥門冬 六分去心

石膏 一兩 甘草 炙 當歸 黃芩

黃連 前胡 各一分

右十味切以水三升煮取一升半分服二合下利即止增減量之

又療小兒羸瘦憎憎常服不妨乳方

甘草 五兩炙

右一味擣篩蜜丸如小豆一歲兒服十丸日三盡即更合並出第五卷中

劉氏療小兒肚脹漸瘦不食四肢熱不調方

甘草 炙 鼈甲 炙 柴胡 茯神

子芩 各六分 訶黎勒皮 十分 檳榔 兼皮三顆研 芍藥

橘皮 各三分 生薑 當歸 各四分 知母 五分

大黃 八分

右十三味切以水一升半煎取七合分爲數服得瀉病差
小兒食不下及不消不嗜食方四首
廣濟療小兒心腹滿喫食不下地黃飲子方
生地黃汁三合 生薑汁三合 訶黎勒皮四分末 白蜜一匙
右四味相和調勻分温服之微利尤良
小品療小兒宿食不消發熱九味當歸湯方
當歸 甘草炙 芍藥 人參
桂心 黃芩 乾薑各一分 大棗五枚
大黃二分
右藥切以水一升半煎取六合去滓分服增減量之
千金療少小五六日不食氣逆桂心橘皮湯方
桂心半兩 橘皮三兩 薤白切五合 黍米五合
人參半兩

右五味切以水七升先煮藥取二升次下薤米米熟湯成稍
稍服之
又療少小胃氣不調不嗜食生肌肉地黃丸方
乾地黃 大黃各五分 茯苓三分 當歸
柴胡 杏人各二分去尖皮熬
右六味末之以蜜丸如麻子大服五丸日三服並出第五卷中
小兒霍亂方十二首
廣濟療小兒霍亂心腹刺痛吐痢方
茯苓 桔梗 人參各六分 白朮五分
甘草炙 厚朴炙各四分
右六味切以水二升煮取六合去滓温服之
又療小兒霍亂嘔吐不止方
人參六分 厚朴三分炙 陳倉米三合

右三味切以水三升煑取七合去滓分服之

千金療小兒吐痢霍亂方

人參四分　厚朴炙　甘草各二分炙　白朮三分

右四味切以水一升二合煑取五合六十日兒服一合百日兒分三服朞歲兒分再服中間隔乳服乳母忌油膩等

備急療小兒霍亂吐痢方

人參四分　厚朴炙　甘草各二分炙　乾薑一分

白朮三分

右五味切以水一升煑取四合分服之

又療孩子霍亂已用有效立驗方

人參　蘆籜各二分　藊豆藤二兩　倉米一撮

右四味切以水二升煑取八合温温分服

又方

人參四分　生薑三分　厚朴炙　白朮

甘草炙各二分

右五味切以水一升煑取四合分服中間與乳喫

又方

人參四分　木瓜一枚　倉米一撮

右三味切以水煑分服以意量之立效

必効主小兒乳霍亂方

取厠屋戶簾燒灰研以飲服一錢匕

又方

訶黎勒一枚

右一味先煎沸湯研一半許與兒服立止再服神妙

古今録驗療小兒霍亂吐痢人參白朮湯方

人參六分　白朮　茯苓各四分　厚朴炙

甘草炙各三分

右五味切以水一升半煑取六合分温服立効

劉氏療百日以來及蓐内兒霍亂方

以人乳半合及生薑汁少許相和煎服入口定

又療小兒霍亂方

生薑四分切　香薷一兩　薄荷一兩

右三味以水煎分温兒與妳母俱服之甚良

小兒霍亂雜病方六首

劉氏療小兒霍亂空吐不痢方

人參六分　生薑四分　厚朴二分炙　橘皮一分

兔骨一兩炙碎

右五味切以水一升二合煎取四合服之即利下部又以杏人鹽少許皂莢末少許麪和硬溲如棗核大以綿裹内之便通妳母忌熱麪大効

又療小兒霍亂空利不吐方

烏牛蒴斜切移一圍　生薑　人參各三兩

右三味切以甜不醋漿水一升半煎取五合分服之如孩子渴取曲蟮糞爛龍骨一兩以漿水煎澄清與兒喫即差

又療小兒霍亂不吐不痢肚脹妨滿上下不通方

甘草四分炙　當歸二分　石鹽三分

右三味切以漿水一升半煎取六合去滓牛黃麝香各半錢匕研蜜半匙相和以下灌之即通妳母與漿水粥喫勿喫麪肉等

又小兒乾霍渴熱及壯熱眼色慢四大困悶方

以烏豆二升淨乾擇生薑一兩切以水三升煎烏豆皮欲爛即濾取汁二合和少許蜜喫即變吐如人行六七里又與喫無問大人小兒並與服之效

又療小兒熱霍諸藥不差方

以蘆葉二大兩糯米三大合水三升先煮葉入米煮

取一升入蜜少許和服即差不足即取桑葉三升生薑半兩切以水三升煮取一升著一匙白米爲飲服

又療小兒霍亂吐痢不止方

以人乳汁二合生薑汁粟米許甚驚取人碎似蕎麥大三七枚濾蔭一小把龍骨六分以乳煎取一合著少許牛黃麝香兎毛灰等和分爲三服如渴以糯米汁著蜜與喫即差止

小兒吐痢方四首

千金療小兒吐痢方

以亂髮灰二分鹿角一分作末以米飲服一刀圭日三

又方

以熱牛失汁嚾之

又方

燒特豬矢水解取汁少少飲兒

劉氏療百日以下蓐內兒吐痢方

麪一錢炒　乳汁兩合　龍骨六分

右三味煎龍骨和炒麪服之即差

小兒噦方二首

備急療小兒噦方

以生薑汁五合牛乳五合

右二味合煎取五合分二服

又方

以羊乳一升煎減半分五服無用牛乳代之

小兒口噤方四首

千金療小兒口噤方

以鹿角粉之大豆末之等分和乳塗乳飲兒

又方

以驢乳二升豬乳一升合煎得一升半服如杏人三四服差

備急療小兒鵝口并噤方

礬石燒末　朱砂各半分末

右二味和研令極細傅兒舌上日三以亂髮洗舌上垢頻頻令淨即差止

舌今録驗療小兒噤其病在咽中如麻豆許令兒沫不能乳哺方

取水銀如黍米與服覺病無早晚水銀下咽便愈以意量之不過小麻子許與則也

小兒重舌方一十三首

千金療小兒重舌方

灸行間隨年壯穴在足大指跂中是

又方　取田中蜂房燒灰酒和薄喉下愈

又方　以竈中黃土末苦酒和塗舌上

又方　以赤小豆末和醋塗舌上

又方　取簸箕舌燒灰傅舌上

又方　黃蘗竹瀝漬取細細點舌上良

又方　兒重舌舌強不能收唾燒蛇脫末以雞毛蘸醋展藥掠舌下愈

千金翼療小兒重舌方

取三屠家肉各如指大以摩舌上兒立能乳便啼

又方　以衣魚燒作灰以傅舌上（千金云衣魚塗舌上）

又方　兒重舌舌強不收唾者鹿角末如小豆許著舌下數數與之

又療小兒重舌口中瘡涎出至多方

以蒲黃傅舌上不過三度愈

古今録驗療兒重舌欲死方

灸右足踝三壯立愈又灸左右並良（千金云灸兩足外踝）

又方　取亂髮燒灰末傅舌上甚佳

小兒鵝口蠶口方六首

千金療小兒心藏熱口爲生瘡重舌鵝口方

取柘根剉五升無根只以弓材佳

右一味以水一斗煮取二升以汁更煎取五合細細傳拭齒數數爲之良

又方　口生瘡白漫漫取桑木汁先以父髮拭口次以桑汁塗之

又療小兒鵝口不能飲乳方

取白鵝屎汁瀝口中良

又方　取黍米汁塗之

又方　取父毋亂髮浮洗纏桃枝沾取井華水東向日以髮拭口中得口中白乳以置水中七過瀝洗三朝作之

救急療小兒鸛口兩吻生瘡方

取髮灰以豬脂和塗之千金同

小兒口瘡方五首

小品療小兒口爛瘡方

取羊乳細細瀝口中不過三度差

千金療小兒口瘡方

大青三分　黃連二分

右二味切以水三升煮取一升二合一服一合日再夜一

文仲支太醫療小兒口瘡方

桑木白汁　生地黃汁各一合　赤蜜半合

右三味和煖傳兒口中瘡便差

救急療小兒口瘡方

以蛇脫皮水漬令濕軟拭口內瘡一兩遍即差

劉氏療小兒口瘡方

黃蘗皮一兩切　烏豆一升

右二味以水二升煮取兩合去滓重煎如餳入少許龍腦香研和傅之甚良

小兒口中涎出方三首

千金療小兒口涎出方

以白羊屎內口中差止

又方

以東行牛口中沫塗兒口中及頤上

又方

桑白汁塗之差

小兒舌上瘡脣腫方五首

小品瘡小兒脣腫及口赤生白瘡爛方

清旦研桑木白皮取汁以塗兒脣口即差

又小兒舌上瘡方

烏賊魚骨燒末以雞子黃和塗之至喉咽舌下遍傅即差止

千金療小兒舌瘡方

烽房燒灰屋間塵各等分和先洗瘡使乾傅之效

又方

羊蹄骨中生髓和胡粉傅上日三取差

又舌腫強滿口方

滿口含糖醋少時熱氣通愈

小兒咽喉生瘡方二首

千金療熱病口爛咽喉生瘡水漿不得入者膏方

諸藥微火煎令附子色黃藥成去滓投蜜更上火一兩沸以器盛之取杏人許含之日四五咽之無妨大人小兒並用妙

當歸　射干　升麻各一兩　附子半兩

白蜜四合

右五味切以豬膏四兩先煎之令成膏下著地勿令大熱內

又療口中瘡咽喉塞不利口燥膏方

豬脂一斤　白蜜升　黃連一兩

右三味合煎令成膏去滓合半棗大日四五夜亦含之

小兒喉痺方四首

千金升麻湯主小兒喉痺痛若毒氣盛便咽塞并大人喉咽不利方

生薑　升麻　射干各二兩　橘皮一兩

右四味切以水六升煎取二升分温三服

又療小兒卒毒腫著喉頸壯熱妨乳方

升麻　射干各一兩　大黃

右三味切以水二升半煮取八合一歲兒分三服餘滓傳腫處冷更煖而薄大兒以意加之

又方　煮桃皮汁三升服之又燒荆瀝汁服之

劉氏療小兒喉痺熱塞方

升麻五兩切　馬藺子一合

右二味以水一升煎取二合入少白蜜與兒服之甚良

千金療小兒亭耳方

末石硫黃以粉耳中日一夜一差止

又療少小亭耳方

桃人熟末以鼓許裹塞中即差

古今録驗小兒亭耳方

青羊屎暴乾以綿裹塞耳中雄黃散方

又小兒亭耳有瘡及惡肉耳中雄黃

白麻揩取皮一合花蕪脂十顆

右二味擣篩細研傳耳中令滿一兩度差止方中無雄黃未詳其各

小兒鼻塞方四首

千金療小兒鼻塞不通足涕出方

杏人二分去皮尖 椒出汗 附子去皮 細辛各一分

右四味切以醋五合漬藥一宿明早以豬脂五合煎令附子色黃膏成去滓待冷塗絮導鼻孔中日再兼摩頂上

又療小兒鼻塞生息肉方

通草 細辛各一兩

右二味擣篩以綿纏如棗核大藥如豆著綿頭著鼻孔中日二

古今録驗療小兒鼻塞不通細辛膏方

細辛一分 通草各一分 辛夷人一分半 杏人二分去皮

右四味切以羊髓三合豬脂三合緩火煎之膏成絞去滓取米粒許大以內鼻孔中頻易佳

劉氏療小兒鼻塞不通喫乳不得方

醍醐三合 青木香 零陵香各四分

右三味切和前成膏取少許以膏和撚爲丸或以膏塗兒頭上及塞鼻中以通佳

外臺秘要方卷第三十五

右迪功郎充兩浙東路提舉茶鹽司幹辦公事張 寔 校勘

北京博物院
AL PALACE MUSEUM

外臺祕要方

三十六

小兒諸疾下

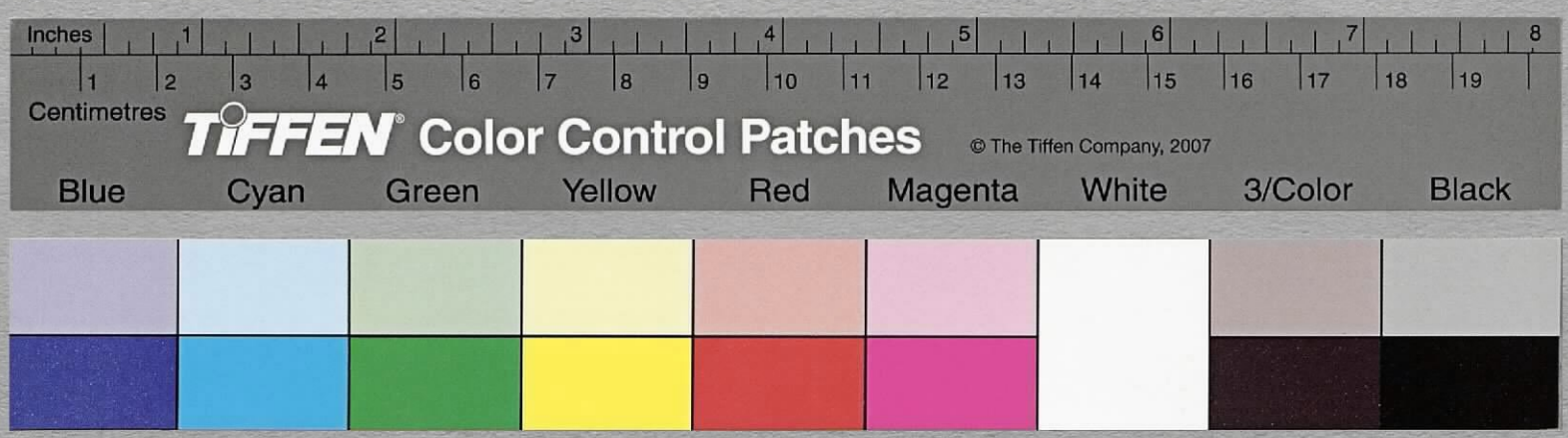

外臺秘要方卷第三十六 小兒諸疾下五十門

朝散大夫守光祿卿直秘閣判登聞檢院上護軍吕林億等上進

小兒中風方四首

小兒欬嗽方八首

小兒欬逆上氣方七首

小兒傷寒方三首

小兒天行方八首

小兒諸黃方四首

小兒諸癎方九首

小兒眼赤痛方八首

小兒諸淋方六首

小兒小便不通方五首

小兒遺尿失禁方五首

小兒大便有血方三首
小兒大便不通方四首
小兒赤白痢方七首
小兒蠱毒血痢方九首
小兒熱渴痢方四首
小兒疳痢方七首
小兒疣喜疳痢方三首
小兒諸雜痢方四首
小兒忽衄血方六首
小兒齒不生方二首
小兒頭熱盜汗方三首
小兒顱開不合方四首
小兒解顱方二首

小兒月蝕耳瘡方三首
小兒臍中汁出并瘡腫方二十一首
小兒癰腫方二首
小兒丹毒方七首
小兒禿瘡方七首
小兒頭瘡方三首
小兒頭面熱瘡方七首
小兒瘰癧方二首
小兒侵淫瘡方三首
小兒蠷螋瘡方二首
小兒惡瘡方五首
小兒火灼瘡方二首
小兒風瘙瘙痒方五首

小兒疝氣陰癩方八首
小兒陰瘡及腫方八首
小兒脫肛方六首
小兒䘌蟲蝕下部方四首
小兒疳濕瘡方六首
小兒蚘蟲方七首
小兒蟯蟲及寸白方五首
小兒瘻瘡方四首
小兒疥瘡方六首
小兒癬瘡方六首
小兒誤吞物方四首
小兒雜療方六首
小兒中風方四首

千金療少小中風手足拘急二物石膏湯方

石膏 雞子許一枚碎綿裹　眞珠 一兩研

右藥以水二升煑取五六沸內眞珠煑取一升去滓稍稍分服之

又療少小中風脉浮發熱自汗出項彊鼻鳴乾嘔方

甘草 炙　芍藥　桂心　生薑 各一兩

大棗 四枚擘

右五味切以水三升煑取一升去滓分溫三服忌如常法 此張仲景桂枝湯但劑分小爾

又療少小新生中風二物驢毛散方

驢毛 取背交脊上會中毛拔取如手大拇指一把是鬐頭毛也　生麝香 如大豆二枚研

右藥以乳汁和於銅器中微火上煎令焦熟出研末之小兒不能飲以乳汁和之於篳竹筒中盛寫入咽中然後飲乳汁令入腹

又療少小新生肌膚幼弱喜爲風邪所中身體壯熱或中大風手足

驚掣五物甘草等生摩膏方

甘草　防風各一兩　白朮　桔梗各二十銖

雷丸二兩半

右藥切以不中水猪脂一斤煎取成膏合諸藥於微火上煎之消息梘之凝膏成去滓取如彈丸大一枚灸手以摩兒百過寒者更熱熱者更寒小兒雖無病常以少膏摩顖上及手足心甚辟風寒良翼同並出第五卷中

小兒欬嗽方八首

小品療少小欬嗽腹脹七物小五味子湯方

五味子碎　紫菀各二分　黃芩　甘草炙

麻黃去節　生薑　桂心各一分

右藥㕮咀以水一升煑取七合分五服忌如常法

又療少小欬嗽晝差夜甚初不得息不能復啼四物欵冬丸方

欵冬花　紫菀各一兩半　伏龍肝一分　桂心二分

右藥擣篩蜜和如泥取如棗核大塗乳頭令兒飲之日三千金同

又療少小十日以上至五十日卒得暴欬吐乳嘔逆晝夜不得息四物湯方

桔梗　紫菀各三分　甘草一分炙　麥門冬七分去心

右藥切以水一升煑取六合去滓分五服以差爲度千金有桂心無桔梗以水二升煑取一升以綿著湯中捉綿滴兒口中晝夜四五過節哺乳

又療小兒中冷及傷寒暴欬嗽或上氣咽喉鳴氣逆者或惡寒鼻塞清水出紫菀湯方

紫菀　杏人去皮尖　甘草炙　黃芩

麻黃去節　橘皮　桂心　青木香

當歸各一兩　大黃三分

右十味切以水三升煑取九合去滓一歲以上至五歲兒以意

量之分服（千金去兒六十餘日至百日一服二合半百餘日至二百日一服三合餘同）

千金療少小欬嗽八物生薑煎方

生薑（七兩）　乾薑（四兩）　桂心（二兩）　甘草（三兩）

杏人（一升去尖皮熬）　欵冬花　紫菀（各三兩）　蜜（一升）

右藥末之以蜜微火上合諸藥煎之使如飴餔量其大小多少與兒含咽之百日小兒含如棗核許日四五甚良有驗出

第五卷中

備急療少小欬嗽上氣杏人湯方

麻黃（八分去節）　杏人（四十枚去尖皮）

右二味切以水一升煑取七合去滓分服百日小兒患熱氣急不得服小便赤黃服之甚良大人孩童以意量之與服忌如常法

又療少小欬嗽方

紫菀（六分）　貝母（三分）　欵冬花（一分）

右三味擣爲散取豆許著乳頭令兒飲之日三妳母忌如常法

劉氏療小兒欬嗽不得卧方

甘草（六分炙）　桔梗（四分）　桑白皮　貝母

茯苓（各三分）　大青　吴藍　五味子

人參（各二分）

右九味切以水二升煑取八合去滓量多少大小與服忌如常法

小兒欬逆上氣方七首

千金杏人丸主大人小兒欬逆上氣方

杏人（三升去尖皮雙人熬令黃黑）

右一味熟擣如膏蜜一升分爲三分以一分内杏人擣令彊更内一分擣之如膏又内一分擣熟止先食含之咽汁量其多少日三每可半方寸不得過也

又射干湯主小兒欬逆喘息如水雞聲方

吳射干二兩　麻黃去節　紫菀　甘草炙
生薑各一兩　桂心五寸　半夏洗五枚　大棗二十枚去核

右八味切以水七升煮取一升半內蜜五合去滓分溫服二合忌餳羊肉生葱

又方

半夏洗四兩　生薑三兩　桂心　紫菀
細辛　阿膠各二兩　甘草二兩炙　欵冬花二合
蜜一合

右九味切以水一斗先煮半夏取六升去滓內諸藥煮取二升五合去滓兩歲兒飲一升量大小多少加減之

又五味湯主小兒風冷入肺上氣氣逆面青喘迫晝夜不息食則不止方

五味子二分　麻黃去節　當歸二分　人參一分
細辛半分　乾薑一分　桂心一分　紫菀一分
欵冬花半分　甘草炙一分　大黃六分

右十一味切以水二升半煮取九合去滓兒六十日至百日服二合半百日餘至二百日一服三合出第五卷中一方無欵冬大黃有大棗三枚

千金翼療小兒寒熱欬逆膈中有澼乳若吐不欲食方

乾地黃四兩　麥門冬去心半升　五味子五合　大黃

消石各二兩　蜜半升

右六味切以水三升煮取一升去滓內消石蜜煮令沸服二合日三服中當有宿乳一升許出兒大者服五合

又療小兒大人欬逆短氣胷中吸吸呵出涕唾嗽出臭膿方

燒淡竹瀝煮二十沸一服一合日五服大人服一升不妨食息乳哺並出第十一卷中

劉氏療小兒上氣急滿坐卧不得方

鼈甲一兩炙令極熟擣爲末　燈心一握

右二味以水二升煎取八合以意量之與服

小兒傷寒方三首

千金論曰夫小兒未能冒涉霜雪乃不病傷寒也大人解脫之久傷於寒冷則不論耳然天行非節之氣其亦得之有時行疾疫之年小兒出腹便患斑者也治其時行節度故如大人法但用藥分劑少異藥小冷耳

又療小兒傷寒方

生葛汁　淡竹瀝各六分

右二味相和二三歲兒分三服斟酌服不宜煑生服佳

又療少小未滿百日傷寒鼻衄身熱嘔逆麥門冬湯方

麥門冬三分　桂心八銖　寒水石　石膏碎　甘草炙各二分

右五味切以水二升半煑取一升分服一合日三

又療少小傷寒芍藥四物解肌湯方

芍藥　黃芩　升麻　葛根各二分

右藥切以水二升煑取九合去滓分四服朞歲以上分三服並出第五卷中

小兒天行方八首

廣濟療小兒天行壯熱欬嗽心腹脹妨方

人參　甘草炙各二分　生地黃　麥門冬去心　茅根各大分

右五味切以水二升煑取七合去滓以意量之分溫與服忌如常法

又方

麥門冬去心　茅根各六分　甘草炙　人參各二分

紫菀　升麻　貝母　竹瀝各三分

右八味切以水二升煮取八合分服忌如常法

千金療少小有熱不汗二味通汗散方

雷丸四兩　粉半斤

右藥擣篩以粉兒身以差爲度

又療小兒生一月至五月乍寒乍熱方

細剉柳枝煮取汁以洗兒立效若渴絞冬瓜汁服之

又療小兒寒熱及赤氣中人豬蹄散方

取豬後脚懸蹄燒灰末以乳汁飲一撮立效並出第五卷中

劉氏療小兒天行頭痛壯熱方

青木香六分　白檀香三分

右二味擣散以清水和服之以水調塗頂頭痛立差

又方

吳藍　大青　各十分

生薑各六分　茵蔯三分　甘草炙　生麥門冬去心

右八味切以水二升煮取九合分温服之忌如常法

又療小兒天行五日以後熱不歇方

棗葉一握　麻黃一兩去節　葱白切一合　豉一合

右四味切以童子小便二升煎取九合去滓分服之

小兒諸黃方四首

千金療小兒黃方

擣土瓜根汁澄清滴兒鼻中如大豆許又服三合

又方

擣麥青汁服之

又方

擣韭根汁以滴兒鼻中少許即出黃水差

又療諸黃方

小豆二十一枚　瓜蒂十四枚　糯米四十顆

右三味擣散吹鼻中差並出第五卷中

小兒諸癗方九首

廣濟療小兒癗方

取蛇皮燒灰一錢匕和泠水服之

又方

取驢軸下垢膩刮取和麪作燒餅與喫以差止

刪繁療小兒癗或自能飲或不能飲毋含藥與飲之常山酒煎方

常山二兩　桂心一兩　甘草半兩

右三味切以酒一升煎取七合去滓分服取吐差止

千金常山湯主小兒温癗方

常山四分切　淡竹葉一握切　小麥三合

右三味以水一升半煮取五合一日至七日兒一合爲三服八日至十五日兒一合半爲三服十六日至二十日兒二合爲三服四十日至六十日兒六合爲三服六十日至百日兒一服三合其一歲至七八歲兒增藥水並以此爲率

又方

灸兩乳下一指各三壯

又方

燒雞腟胵黃皮末和乳與服男雄女雌

又方

生鹿角末發時與一錢匕服之

又方

燒鼈甲灰以酒服一錢匕至發時服三匕并以火灸身並出第五卷中

劉氏療小兒癗方

黃丹半錢匕以蜜水和與服若泠以酒和與服之良

小兒眼赤痛方八首

古今録驗療小兒眼痛方

取淡竹瀝拭之

又方

取鯉魚膽傅之

又方　取車前草汁和竹瀝傅之

又方　以人乳浸黃連點之

劉氏療小兒赤眼方

黃連三分　朴消一分燒令乾

右二味以婦人妳汁浸之點眼良

小品療小兒蓐內赤眼方

生地黃薄切冷水浸以貼之妙

又方　取羊子肝薄切以井花水浸以貼之妙

又方　取黃蘗以乳浸點之

小兒諸淋方六首

千金療小兒淋方

車前子一升水二升煮取一升分服之一方用車前草

又方　以冬葵子煮汁服之

又方　取蜂房亂髮燒灰末以水服一錢匕日再服

文仲療小兒淋兼石淋方

取特牛陰毛燒灰末以漿水服一刀圭日再服

又方　榆皮　瞿麥　各六分

右二味切以水一升煮取半升去滓分溫服之

又方　小麥一合　葱白一握

右二味以水一升煮去滓取一半分服之

廣濟療小兒熱極病小便赤澀或不通尿輒大啼呼滑石湯方

小兒小便不通方五首

滑石十六分　子苓十四分　冬葵子八分　車前草切一升

右四味以水二升煮取一升一歲至四五歲服一合日再服甚良

小品療小兒小便不通地膚子湯方

地膚子一分　瞿麥　冬葵子各二分　知母

黃芩　豬苓　海藻　橘皮
升麻　通草各一分半　大黃八分
右十一味切以水二升煑取一升大小多少量與服忌如常法
千金有枳實無橘皮
千金療小兒小便不通方
車前草一升切　小麥一升
右二味以水二升煑取一升二合去滓以煑粥服日三四量與服
又方　冬葵子一升
右一味以水二升煑取一升入滑石末一分温分服
劉氏療小兒忽不得小便急悶方
葱白一握　通草一兩　冬葵子一合
右三味切以水二升煑取一升去滓量服
小兒遺尿失禁方五首

千金療小兒遺尿方
瞿麥　龍膽　石韋去毛　桂心
皂莢炙去皮子各二分　雞腸草四分　車前子五分　人參一兩
右八味擣篩蜜丸如小豆每服五丸加至六七丸翼中又有雞腸十二分
又方　灸臍下一寸半隨年壯
又方　灸大敦三壯
又方　小豆葉擣汁服佳
又療失禁不覺尿出方
以豆醬和竈突黑如大豆許內尿孔中佳
小兒大便有血方三首
救急療小兒大便訖血出方
鼈甲一枚炙末五分
右一味以水和量多少大小服日三忌如常法千金云鼈頭一枚

又方　以車釭一枚燒令赤內水中與服差千金同

又方　燒甑帶灰塗乳上與飲之差千金同

小兒大便不通方四首

千金紫雙丸主小兒身熱頭痛食飲不消腹脹滿或小腹絞痛大小便不利或重下數起小兒無異疾唯飲食過度不知自止哺乳失節或驚悸寒熱唯此丸治之不差復可再服小兒欲下是其蒸候哺食減少氣息不快夜啼不眠是腹內不調悉宜用此丸不用佗藥數用神驗千金不傳方

巴豆去心皮熬　蕤核人各十八銖別擣　麥門冬十銖去心　甘草五銖炙

甘遂二銖　眞珠二銖　牡蠣熬　臘各八銖

右八味以湯熟洗巴豆研以新布絞去油別擣甘遂甘草牡蠣麥門冬細篩畢擣巴豆蕤人令極熟乃內諸藥散更擣三千杵如藥燥入少蜜足之半歲兒可服如荏子一雙一二歲兒服如半麻子作一雙三歲兒服如麻子一枚作一雙四歲兒服如麻子二丸五六歲兒服如大麻子二丸七八歲兒服如小豆二丸九歲十歲兒微大於小豆二丸常以雞鳴時服至日出時不下者飲熱粥汁數合即下丸皆雙出也下甚者飲冷粥止之

必効療小兒大便不通方

灸口兩吻各一壯

又方　豬苓一兩

右一味以水少許煑雞矢白一錢匕與服立差

又主小兒大小便不通妨悶方

白蜜一合

右一味以鎗中煎爲丸內下部中即通小便不通嚼生葱以綿裹少許內小便道中即通

小兒赤白痢方七首

廣濟療小兒赤白痢腹痛方

赤石脂　龍骨　地榆　黃連 各四分
厚朴 炙　人參 各三分　當歸　乾薑 各二分

右八味擣散以飲汁服半錢匕日再服之蜜丸以乳汁下三丸亦佳此方甚妙以意量之

又療小兒客冷白痢方

人參 六分　厚朴 炙　甘草 炙各四分　茯苓

桔梗 各五分　梁州櫸皮 八分炙

右六味切以水三升煮取一升量其大小可一合爲度以差止忌如常法

救急療二百日小兒赤白痢口夜五十行方

白朮　乾薑 各五分　茯苓　甘草 炙各四分

附子 二分炮

右五味切以水三升煮取一升分温服之必効療小兒一歲以上二歲以下赤白痢久不差雞子餅方

雞子 二枚取白　胡粉 兩錢熬　臘 一許匙

右三味於鎗中熬令消下雞子胡粉候成餅平明空腹與喫可三頓痢止

劉氏療小兒赤白痢方

油麻子 一抄許炒令香

右一味擣末以蜜作漿調與服大人亦療之

又療小兒赤白痢咽脹不出方

黃蘗 半兩炙　當歸 六分

右二味切以水一升煮取六合分温服之佳

又方

莨菪子　羊肉薄切布上

右二味以綿裹內下部中不過再差量之可用甚妙

小兒蠱毒血痢方九首

廣濟療小兒熱毒膿血痢方

羚羊角　地榆　阿膠　赤石脂

黃連　當歸各八分　吳藍　蒨根

甘草炙各六分　黃芩五分

右十味切以水六升煑取二升半量大小服之甚妙

又療小兒熱毒血痢方

犀角十分　地榆六分　蜜三分　地麥草五合

右四味切以水三升煑取二升去滓量大小服之

又方

葱白三兩　香豉三合　梔子綿裹七枚　黃連一兩

右四味切以水二升煑取九合去滓分服

又療下鮮血方

取梔子人燒灰末水和一錢匕服之量其大小加減服之

小品療少小熱痢不止梔子丸方

梔子人七枚　黃連五分　黃蘗三分炙　礬石四分燒

大棗四枚炙令黑

右五味末之以蜜丸空腹服小豆許七丸差如未除更服忌如常法

古今錄驗療小兒熱痢子芩湯方

子芩十二分　知母　女萎各六分　竹葉切八分

黃蘗　甘草炙各四分

右六味切以水二升煑取一升分服甚妙

又療小兒痢血犀角擽皮煎方

梁州擽皮二十分炙切　犀角十二分屑

右二味以水三升煮取一升量大小服之神良崔氏同

又療小兒蠱毒痢血蘘荷湯方

蘘荷根　犀角屑　地榆　桔梗各二分

右四味切以水二升煮取九合去滓服一合至再服

劉氏療小兒血痢方

地榆　黃蘗　黃連　黃芩各六分

馬蘭子二分　蒨根一兩　生薑三分

右七味切以水二升煮取一升分服大小量與之一合至二合爲度

小兒熱渴痢方四首

小品療少小壯熱渴痢八味龍骨散方

龍骨碎　甘草炙　赤石脂　寒水石

大黃　石膏　桂心　栝樓各三分

右藥擣散以水及酒五合煮散二合量大小分服之効又療少小夏月藥大下後胃中虛熱渴唯可飲麥門冬湯方

麥門冬心去法　甘草炙各四分　人參各三分　龍骨六分

右六味切以水二升煮取九合去滓分温服

古今録驗療小兒渴痢擗皮飲子方

梁州檗皮十二分　栝樓　茯苓各八分　人參六分

粟米二合

右五味切以水三升煮取一升二合去滓分服量大小與服之

劉氏療小兒痢渴不徹脏脹不能食方

訶梨勒皮六分　桑葉十分炙末

右二味切以水一升煮取五合去滓分服之亦治大人小兒疳痢方七首

廣濟療老小一切痢久成疳方

白龍骨 六分 黃連 白石脂 雞矢白 熬 胡粉 熬 茯苓

右七味擣篩蜜丸以飲汁下五丸漸加至七丸十丸大小增減服之 雞矢一作糜糝

又療小兒疳痢渴瘦方

取椿木根 乾末之 粟米 擣粉煮飲汁

右二味以蜜和作丸服五丸至七丸十丸以差爲度崔氏同

又療大人小兒久痢成疳方

豉 三升 葱白 一握 桃葉 一握 鹽 二十顆

苦參 五寸 青黛 一抄

右六味切以水三升煮取一升二合去滓仰卧灌下部中極妙

又療小兒疳痢困垂死方

益母草

右一味煮食之取足差止甚妙崔氏同

劉氏療小兒痢大部開并有瘡疳痢經四五日吹藥止痢療疳神驗方

黃連 擣末 二分 麝香 少許 研

右二味相和以竹筒吹大部中三兩度差止

又療小兒疳痢三歲以上口裏有瘡身壯熱及手足心煩大便處極臭即是疳痢宜用方

黃連 黃蘗 地榆 炙 白頭翁

高良薑 酸石榴皮 生薑 當歸 各二分

白朮 一分 龍骨 四分

右十味切以水二升煮取八合分服大人量之其口中瘡以盧會末赤地爰擣末相和塗之下部末蚺蛇膽黃連麝香

搗傅之兼以竹筒吹少許內下部中差止亦主小兒疥瘡
必効療小兒久痢無問冷熱疳痢悉主之方
棗一枚去核勿令皮破內胡粉令滿
右二味於炭火中燒令如炭於瓷器中研之以米飲和分服
之一歲以下分服之不過三顆差王郎中處得之此方傳用甚妙
小兒先辜疳痢方三首
備急療小兒先辜疳痢方
龍骨　當歸　黃連　人參
墨食子　甘草炙各一兩
右六味搗散蜜丸服三丸日再以差爲度大小增減量之
救急療小兒瘦頭乾先辜兼痢方
馬齒莧
右一味搗絞汁服三合以差止

劉氏療孩子頭乾肚中有先辜者益腦散方
地榆大分　蝸牛十二分熬　青黛三合　麝香
人糞燒灰　蘭香根燒灰　蚺蛇膽各一分　龍腦香兩許
右八味搗散以飲下半錢匕量大小與服之忌如常法
小兒諸雜痢方四首
劉氏療小兒膿痢直從春至秋冬以來不差者方
薤白切一合　生薑　蕪荑各一分　子苓
黃蘗　阿膠　芍藥　厚朴炙
人參各二分　地榆　當歸各三分　香豉一合綿裹
右十二味切以煮銀水重濾者一升半煮取九合分服以差
爲度秋末冬末加赤石脂半兩乾薑一分白朮二分大小量
之忌如常法
又療小兒痢後虛手足心熱痢縱未斷亦可服之方

橘皮　生薑　各三分

右二味切以牛乳半升煎取四合去滓分温服之

又療小兒水痢不止方

厚朴炙　黄連　各一兩

右二味切以水一升煎取六合分服雜痢此方並治之

又療小兒暴痢方

甘草炙　茯苓　各六分　人參　黄連　各四分

厚朴炙　生薑　各三分　龍骨　八分

右七味切以水一升煎取三合欲卧先取鹽麪麝香爲小丸内下部中然服此飲分服甚妙忌如常法

小兒衄血方六首

深師療少小衄血方

桂心　十八銖　亂髮　洗燒灰　乾薑　銖各六

右三味擣篩爲散服方寸匕日再

又方　燒桑耳令焦

右一味擣散以内於鼻孔中爲丸以内亦得

小品療少小未滿百日傷寒身熱衄嘔逆五味麥門冬湯方

麥門冬　去心　石膏　寒水石　各三分　甘草　二分炙　桂心　一分

右藥切以水一升煮取八合分服効

古今録驗療小兒鼻衄不止方

以馬矢綿裹塞鼻孔中亦佳

又方

燒髮灰末吹鼻孔中

又方

單服白馬屎汁三合甚良

小兒齒不生方二首

小品療少小齒落不生方

取牛屎中大豆二七枚小開頭皮小許以次注齒根

數度即當生千金同

又方

取雌鼠屎二七枚以一枚拭齒根處盡此止二十一日齒當生雌鼠屎頭尖是也千金同

小兒頭汗及盜汗方三首

千金療少小頭汗二味茯苓粉散方

茯苓　牡蠣各四兩熬

右藥以粉八兩合治下篩有熱輒以粉頭汗即自止

又此由心藏熱之所感宜服犀角飲子方

犀角三分　茯神四分　麥門冬六分　甘草二分炙　白朮一分

右五味切以水九合煎取四合分再服即定又加龍齒四分佳

延年療小兒盜汗方

麻黃根　雷丸

乾薑一兩　粱米一升　牡蠣各三兩熬　甘草二兩炙

右六味擣粉以粉身汗即止

小兒顖開不合方四首

廣濟療小兒顖開不合方

防風六分　白及　栢子人各四分

右三味擣末以乳汁和塗顖上以合爲度千金同

范汪療少小腦長頭大顖開不合臂脛小不能勝頭三歲不合

熨藥方

半夏　芎藭各一分　細辛二兩　桂心三尺　烏頭十枚

右五味切以淳酒四升漬之晬時溫之以絮熨兒顖門上朝暮各三三二十日自彊急千金桂一尺又有生薑一升

千金療小兒顖陷方

炙臍上下各半寸及鳩尾骨端又足太陰各一壯

又方

取猪牙車骨煎取髓塗顖上愈生用亦得

小兒解顱方二首

千金療小兒解顱方

蛇蛻皮 熬 末

右一味和猪頰車骨中髓以塗顱上日三

又療小兒解顱三味細辛傅藥方

細辛 桂心 各一分 乾薑 三分

右藥擣散以乳汁和塗於顱上乾復塗兒面赤即愈

小兒月蝕耳瘡方三首

集驗療小兒頭瘡月蝕口邊肥瘡蝸瘡悉差黃連胡粉膏散方

黃連 二兩 胡粉

右三味擣爲散相和水銀研令相得以傅瘡上縱黃汁引成

瘡亦以粉之即差一方有白礬一兩燒蛇床子一兩末入用

亦甚妙至耳邊到項上並用

又療小兒耳瘡方

燒馬骨灰粉以傅之

又方

傅雞屎白佳

小兒臍汁出并瘡腫方一十一首

廣濟療小兒臍汁出不止兼赤腫白石脂散方

以白石脂一兩研成粉敖令温以粉臍瘡甚良千金同

備急療小兒臍中生瘡方

以桑汁塗乳上使兒就飲之千金同

又方

取羚羊乳飲兒千金同

又方

取東壁土末以傅之甚良 千金云若汁不止燒蒼耳子粉之

又方

燒韜帶灰和膏傅之千金同

又兒生過月臍汁出方

燒絳灰傅臍中千金同

又兒臍赤腫方

杏人 二分熬令紫色 猪牙車骨中髓

右二味先研杏人入此髓和令調以塗臍上千金同

古今録驗療小兒風臍汁出甘草散方

甘草 炙 蠮螉 熬各三分

右二味擣散以安臍中差止甚妙

又療小兒臍中汁不差黃蘗黑散方

黃蘗 炙一兩 釜底墨 四分

右二味擣和作散以粉臍中即差

又療小兒臍著濕煖鹽豉熨方

鹽 豉 等分

右二味擣作餅如錢許安新瓦上炙令熱用熨臍上差止亦用黃蘗末以粉之妙

劉氏療小兒初生至七日者臍欲落封藥方

雄鼠屎 七顆 乾薑 棗大許

緋帛灰

右五味擣研爲粉看臍欲落封藥不落即取藥以傅之是以不令風入故也著乾薑恐痛不著亦得

小兒癰腫方二首

千金漏蘆湯主小兒熱毒癰疽赤白諸丹毒熱瘡癤方

漏蘆 用葉一分 升麻 一分半 連翹 一分 白斂 一分

甘草 炙一分 芒消 一升 枳實 炙一分半 麻黃 去節一分半

黃芩 一分半 大黃 四分

右十味以水一升煮取五合兒生一日以上至七日取一合分三服生八日至十五日取一合半分三服生十六日至三十日取二合分三服生三十餘日至三十日取三合分三服

又五香連翹湯主小兒風熱毒腫腫色白或有惡核瘰癧附骨癰疽節解不舉白丹走遍身中白瘡搔不已方

青木香　薰陸香　沈香　雞舌香
黃芩　麻黃去節各一分　連翹
射干　升麻
大黃八分　竹瀝三合　枳實炙各二分　麝香半分研

右十四味切以水四升煮取二升內竹瀝煮取一升二合兒生百餘日至二百日一服三合生二百日至暮歲一服五合一方不用麻黃小兒丹毒方七首

廣濟療小兒丹毒方

青藍汁五合　竹瀝七合

右二味相和分爲二三服大小量之一合至三合

千金療小兒數十腫丹皆主之揖湯方

大黃　甘草炙　當歸　芎藭
白芷　青木香　獨活　黃芩
芍藥　升麻　沈香　木蘭皮各一兩
芒消三兩

右十三味切以水一斗二升煮取三升去滓內消以綿搵湯揖之乾則易之取差止

又療小兒瘤靨丹初從兩股及臍間起走入陰頭皆赤方

以水一升煮桑根皮取一升以洗浴之

救急療小兒赤丹一名丹溜方

取小豆擣末以雞子白和塗之以差爲度先以鍼決丹上然傅之千金亦療火丹

古今錄驗療月內兒發丹方

升麻　黃芩　犀角　大黃別浸　柴胡各二分

甘草一分炙 石膏三分 藍葉切三合 梔子八分

右九味切以水一升二合煮取八合下竹瀝四合更煎取一半去滓分二服甚妙

又療小兒丹毒方

取愼火草擣以封之差止

又方

擣藍汁塗之又藍淀塗之妙

小兒禿瘡方七首

千金療小兒頭上禿瘡方

取雄雞屎白陳醬汁苦酒和以洗瘡傅之日一度

又方

取不中水蕪菁葉燒灰和猪脂傅之

千金翼療小兒禿瘡無髮苦瘁方

野葛末一兩 猪脂 羊脂各一合

右三味合煎令消待冷以傅之不過三上千金同

備急療苦頭生瘡白禿不生髮有汁出或無汁乾燥痛方

煮雞子七枚剥去白

右一味取黃於銅器中急火熬乾末以傅之取差爲度

又方

取春秋桃葉心無問多少擣汁塗之千金并翼治小兒頭不生髮取微葉擣汁以傅頭上立生

又方

燒鯽魚末以醬汁和塗之上同

又方

取臘月猪屎乾末以傅之差爲度

小兒頭瘡方三首

千金療小兒頭瘡方

胡粉一兩 黃連二兩

右二味爲末先洗瘡去痂拭乾傅之即愈更發如前傅之

又方

胡粉二兩 白松脂三兩 水銀一兩研 猪脂四兩

右四味合煎去滓內胡粉水銀攪令和調傅之大人同翼同

救急療小兒頭瘡經年不差差而復發方

雄黃研 大黃 黃蘗 黃芩 薑黃
雌黃研 白芷 當歸 青木香 各四分

右九味切㕮咀以苦酒浸一宿以猪脂一大升煎候白芷色黃膏成去滓入水銀一兩以唾於手中研令消入膏攪相得於瓷器中收每以皂莢湯洗瘡乾拭以膏塗之日夜再換以差爲度

小兒頭面瘡方七首

廣濟療小兒頭面生熱瘡方

黃連 蛇床子 黃蘗 各八分 胡粉 四合

右四味擣散以麻油和塗瘡遍傅之佳

千金療三日小兒頭面瘡起身大熱方

升麻 柴胡 石膏 各一兩 大黃 甘草 二兩 當歸 二兩

右七味切以水三斗煮取一斗去滓以浴小兒瘡上訖傅黃連散

又療小兒身體頭面悉生瘡方

榆白皮 乾者多用 少任

右一味擣末以醋和塗之綿覆上蟲出立差亦可以猪脂和塗之

千金翼苦參湯主小兒頭面熱瘡方

苦參 八兩 黃芩 二兩 黃連 各二兩 蛇床子 一升 大黃 芍藥 黃蘗 五兩 菝葜 一斤 洗

右八味切以水二斗煎取一斗以洗浴兒日三即差 千金云治上編身生瘡

又方

石南草 大黃 黃芩 黃蘗

礬石 澤蘭 各一兩 戎鹽 二兩 真者 蛇床子 三合

右八味切以水七升煮取三升以絮內湯中洗拭兒日三度差

備急療小兒三歲患頭上起燻將如釘蓋一二日及肩背皆生

仍成瘡方

水銀　朱砂（各半兩相得）　石硫黃（一兩研）　臘月猪脂（和研如膏）

右四味煮桑葉湯洗以傅之勿令猪犬婦人小兒等見之無效古今録驗療小兒頭瘡面上亦有日月益甚者方

黃連　赤小豆（各等分）

右二味擣末以臘月豬脂和塗之即差止

小兒瘰癧方二首

千金連翹丸主小兒无辜寒熱彊健如故而身體項頸結核瘰癧及心脅腹背裏有堅不痛名爲結風氣腫方

海藻（三分洗）　連翹　桑白皮　牡丹

白頭翁　防風　黃蘗　桂心

香豉　獨活　秦艽（各四分）

右十一味擣篩蜜丸如小豆三歲以飲服五丸至十九五歲以上以意加之

必効療小兒項上瘰癧方

以榆白皮爛擣如泥封之頻易

小兒侵淫瘡方三首

備急療小兒侵淫瘡方

取竈中黃土亂髮灰各三分研成粉以猪膏和塗之

差千金同亦治身赤腫起

又方

燒艾作灰傅之千金同

又方

以牛屎燒作灰傅之千金同

小兒蠷螋瘡方二首

備急療小兒蠷螋瘡繞身匝即死方

擣蒺藜葉傅之無葉子亦可使用千金同

又方

取鷰窠土研成粉以猪脂和塗之乾易千金同

小兒惡瘡方五首

文仲療小兒身中惡瘡方

取笋煑汁洗之又燒笋皮作灰傅之

古今録驗療小兒惡瘡方

取豆鼓熬令焦黃末以傅瘡差止千金同

又療小兒惡瘡匝身衆藥所不能療之方

取父裩洗取汁以浴兒勿使母知良

又療小兒面及身上生瘡如火燒方

取黃米一升末以蜜水和塗之差爲度

又方

以赤地利擣末以粉之佳

小兒火灼瘡方二首

千金療小兒火灼瘡者一身盡有如麻豆或有膿汁乍痛乍痒方

甘草　芍藥　白斂　黃芩

黃連　黃蘗　苦參各半兩

右七味擣末以蜜和傅之日二夜一亦可作湯洗之

千金翼療小兒火瘡方

煑大豆濃汁温洗之差亦令無瘢

小兒風瘮瘙痒方五首

廣濟療小兒風瘮浴湯方

柳木空中屑二升　葫藋根切二升　鹽二合　櫨木切一升

右四味切以水二斗煑取一斗入鹽以洗浴頻爲之以差止

又療小兒壯熱隱瘮已服湯丸不消宜服竹瀝湯方

淡竹瀝一升二合　葛根汁五合　牛黃豆粒三顆研

右三味相和與兒服一歲至五六歲一合至三合五合再服

以意增減之

千金療小兒風瘙隱瘮方

蒴藋切一升　防風　羊桃　石南　秦椒

升麻　苦參　茵芋　芫花一作芫蔚　蒺藜子

蛇床子　黃礬石燒　枳實各一兩

右十三味切以酢漿三斗煑取一斗內礬石令少沸以浴之

又療小兒風搔隱瘮方

牛膝末酒服方寸匕漏瘡多年不差擣末傅之王骨

疽癲病瘰癧絕妙

千金翼療隱瘮方

巴豆五十粒去皮以水三升煑取一升半以綿內湯

中拭病上隨手滅神良

小兒疝氣陰癩方八首

小品療少小陰癩白頭翁傅之神效方

生白頭翁根不問多少擣之隨偏處以傅之一宿當

作瘡二十日愈一方三月上徐日取之

千金療小兒狐疝傷損生癩方

半夏洗一分　芍藥　茯苓各三分　防風一作防葵

大黃各二分　桂心　椒各一兩汗

右七味擣散蜜丸如大豆以湯飲下一丸至二丸三丸日五服

以差爲度

又方

桂心三分　地膚子一分　白朮五分

右三味擣蜜丸如小豆白酒服七丸日三服亦治大人

千金翼療小兒氣癩方

土瓜根　芍藥　當歸各一兩

右三味切以水二升煑取一升去滓分服五合日三

備急療小兒癩方

以蜥蜴一枚燒灰末以酒服之

又方　灸足厥陰大敦左患灸右右患灸左各一壯即當差千金同

古今録驗療小兒陰癩方

狐陰一具炙　飛生蟲十四枚　桂心　附子炮

乾薑　蒺藜　消石一作滑石　細辛各二分

卷栢　桃人去尖熬各六分

右十味擣散蜜丸大豆許以飲下五丸至七丸再服差止

劉氏療小兒疝氣陰囊核腫痛灸法

如一歲兒患向陰下縫子下有穴灸三壯差五歲以上

即從陰上有穴灸之即愈

小兒陰瘡及腫方八首

千金療小兒陰瘡及腫方

取狼牙濃煮汁洗之

又方　黃連　胡粉等分

右二味末和以香脂油傅之差

備急療小兒陰瘡方

人屎燒作灰以傅之即差千金同

又方　猫兒骨燒作灰傅之即差千金去狗骨灰傅之

又療小兒歧股間連陰囊生瘡汁出先痒後痛十日五日自差

一月二十日復發連年不差者方

灸瘡搔去痂以帛拭令乾以蜜傅更作燒餅熟即以

餳塗上以熨之冷即止再度差千金同

又治小兒陰腫方

猪屎五升水煮沸布裹安腫上千金同

又方　灸大敦七壯差千金同

又方　擣蕪菁菜葉根薄之

小兒脫肛方六首

備急鼈頭丸療少小積痢久下下後餘脫肛不差腹中冷肛中疼痛不得入者方

死鼈頭一枚炙令焦　小形蝟皮一枚炙焦　磁石四兩　桂心三兩

右四味擣篩蜜丸如大豆三歲至五歲服五丸至十丸日三兒漸大以意加之千金同

又療小兒脫肛方

灸頂上旋毛中三壯即入

又方　灸尾翠三壯愈千金同

又方　灸臍中三壯愈千金云隨年壯

古今錄驗療小兒久痢脫肛方

東壁土五分　龜頭一枚炙焦　五色龍骨五分　卷栢四分

右四味擣散以粉傅之按內之即差

又方　取鐵精粉傅內之差

小兒䘌蟲食下部方四首

千金療小兒蟲食下部方

胡粉熬　雄黃末各等分

右二味以著下部穀道中即差

又除熱結腸丸斷小兒熱下黃赤汁沫及魚腦雜血肛中瘡爛生䘌蟲䘌方

黃連　蘗皮　苦參　鬼臼

獨活　橘皮　芍藥　阿膠炙各二分

右八味擣篩以藍汁及蜜丸如小豆日服五丸冬天無藍汁可用藍子一合春蜜和丸一去三歲以下服三丸三歲以上服五丸五歲服十丸

又杏人湯方

杏人五十枚去皮尖　鹽一合

右二味以苦酒一升煮取一半量與服之

又療小兒下部被蟲食大腸赤瘡爛方

水銀一兩以漿水煮之取少許以唾研安著竹筒中吹入下部中三度差

小兒疳濕瘡方六首

備急療小兒疳濕瘡方

以鐵上衣少許內下部中即差千金同

又方　自大椎數至第十五椎夾骨兩傍灸七壯不差加七壯

千金同

又方　艾葉一兩水一升煮取四合分三服差（煮取一升半分三服）（千金云艾葉五升以水一斗煮取一升）

又小兒疳瘡方

胡粉熬八分猪脂和塗之差為度油亦得千金同

又方　嚼栗子塗之差（千金云嚼麻子傳之日六七度）

又方　羊膽二枚以醬汁和灌下部中猪膽亦得千金同

小兒蛕蟲方七首

千金療小兒蛕蟲方

楝木削上蒼皮以水煮取汁飲之量大小多少為此有小毒

又方　大麻子研取汁與飲之

又方　石榴根一把水五升煮取一升分二服

又小兒羸瘦有蛕蟲方

藿蘆三兩以水一升米二合煮取米熟去滓與服之

又方　萹蓄三兩水一升煮取四合分服之擣汁服亦佳

又方　東引茱萸根白皮（四兩）桃白皮（三兩）

右二味切以酒一升二合漬之一宿漸與服取差

又方　蕪荑六分　狼牙四分　白斂二分

右三味擣末以苦酒和量與服之

小兒蟯蟲及寸白方五首

千金療小兒蟯蟲方

取猪膏服尤妙

又方　擣生槐實內下部中差爲度

又主寸白蟲方

東行石榴根一把水一升煑取三合分服

又方　桃葉擣絞取汁服之

又主小兒三蟲方

雷丸　芎藭各等分

右二味擣散服一錢匕日三

小兒瘻瘡方四首

千金療小兒瘻方

塚中石灰研傅之厚著之良

又方　燒桑根灰傅之并燒烏羊角灰和傅之

又療小兒疽瘻方

丹砂　大黃各五分　雌黃　雄黃

蔄茹各四分　礬石燒如馬齒者佳　莽草各三分　黃連六分

右八味㕮咀以豬脂一升三合微火煎三上三下膏成去滓

下諸石藥末攪凝塗之差

備急若患漏瘡頭盡開出膿夜復合者方

大附子一顆內鯽魚腹中於炭火上燒灰研以傅之

更擣蒜以封之良

小兒疥瘡方六首

范汪療小兒疥瘡雄黃膏方

雄黃 研 雌黃 研各一兩 烏頭 枚一 松脂
亂髮各一雞子許 猪脂一斤半

右六味和煎之候髮消烏頭色黃黑膏成去滓以傅之熟塗之

千金療疥方

以臭蘇和胡粉傅之差為度

備急療疥方

燒竹葉灰以鷄子白和塗之以差為度

又方

以亂髮灰以豬膏和傅之效

救急療疥瘡及小兒身上熱瘡並主之方

黃連 黃蘗 赤小豆 臭黃各一兩 水銀半兩研相和

右五味為散以麻油和先淨洗瘡然後塗之甚佳

又療小兒瘡疥等神驗方

黃連 糯米粉各十二分 水銀八分碎 胡粉六分

吳茱萸 赤小豆各一兩

右六味擣散水銀手中和唾研如泥以猪脂并水銀膏先洗瘡乾拭令淨以塗藥三兩度差忌猪鷄魚肉

小兒癬瘡方六首

集驗療小兒癬方

以蛇床子末以白膏和傅之亦主瘙妙

千金療小兒濕癬方

枸杞根擣末和臘月猪膏傅之 一云酢和亦佳

又方

桃青皮擣末以醋和傅之日二

又方

煎馬尿洗之 一方云兒體上習習

又方

措破以牛鼻上津塗之

又方

狗屎灰和猪脂以塗之

小兒誤吞物方四首

小品療小兒誤吞鐵珠子如狸豆大者經年不以爲害後病瘦瘠食不生肌膚時下痢或寒熱服諸藥自療來反劇不效有師診之云是吞物不消作法服衆藥所吞物不去終不差令其家中察之去兒近歲常弄十六具鐵珠覺失一顆慮是吞之從來積歲實不以爲疑之師六診乃信是故令病矣爲處湯藥所患即差復與將療其兒肌膚充悅而忘說其方且記之又有一家女子六七歲許患腹痛其母與摩按之覺手下有一橫物在兒肉裏正平橫爾問兒曰那得鍼在肉中大驚怵脫衣看之肉宁淨無有刺處按之兒亦不患鍼痛惟覺腹裏痛耳其母即以爪甲重重介之乃橫物折爪下兩段亦不偏痛迎師診之共察若吞鍼刺物者其嬰兒時母常帶鍼裸抱橫兒體鍼入兒肌膚中兒縱覺痛啼呼與乳卧息便止遂成不覺今因腹痛摩之知耳鐵得土木濕皆生屑易朽鍼在人肉中經數歲肉得血氣皆朽也故介之即折令患腹痛不安但療腹痛服温中湯下心腹痛差後長大嫁因產乳不聞道鍼處爲患故記之

千金療小兒吞鍼方

取礜石如棗核大吞之其鍼立出

又誤吞鐵等物方

艾萵一把剉以水五升煮取一升頓服之即下

肘後療小兒誤吞梅李方

以少許水灌小兒頭承其水與飲之即出良

近効療小兒誤吞錢在喉中不出方

取麪炭末以指彈入喉中其兒當便咯出妙

小兒雜療方六首

劉氏療小兒上冷下熱上熱下冷難將息方

犀角末　甘草
白朮　茯苓
人參　大黃
桂心一分

右十三味切以水三升煮取一升分温服之

又療小兒身體滿氣急卧不得方

郁李人一合擣末和麪溲作餅子如常法與兒喫
微利即差

又方

郁李人末六分以水七合和調去滓煮粥與兒喫之

又療小兒油丹赤腫方

栝樓三大兩以醯醋擣藥以傅之佳

又方

取蕎麥麪以醋和塗之差

又療小兒野雞下部瘁悶方

枳實二兩　鬼箭羽　青木香　鬼臼各二兩

右四味擣爲末以釅醋和以青布裹以熨之有頭即破熨訖
令根拔去之差止甚佳

外臺秘要方卷第三十六

右迪功郎充兩浙東路提舉茶鹽司幹辦公事張　寔　校勘

外臺秘要方　三十七

乳石論

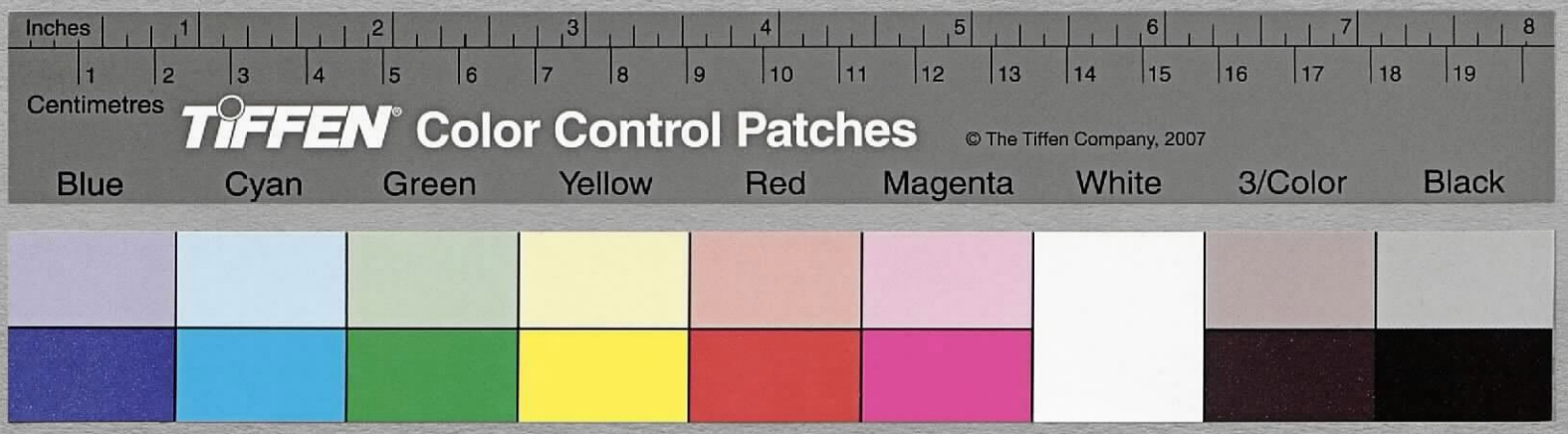

外臺秘要方卷第三十七 乳石論 一十九門

朝散大夫守光祿卿直秘閣判登聞檢院上護軍臣林億等上進

乳石論序

按古先服餌賢明繼踵合和調鍊道術存焉詳其羽化太清則
素憑仙骨若以年留壽域必資靈助此蓋金丹乳石之用豈流
俗淺近而能知所患其年代浸深訣錄微密世有傳習罕能詳
正更加服石之士精麤不同雖志貪補養而法未精妙遂使言
多鄙褻義益繁蕪每加披覽實長疑惑既子弟不得親授亦
家童莫能曉了存諸左右殆謂關如余宿尚谷神栖心勿藥歲
月云久經書粗通知文字之一失乃性命之深誤是以會集今古
考量論訣取斷名醫都凡纂要建題篇目并五藏合氣經絡受
病八風所中形候論訣兼諸家會同將息妙術及乳石丹與雜
石壓理之法録定倫次即亦以時代爲先後今刪略舊論纂集

新要分成上下二卷可謂價重千金比肩萬古垂之於後學豁
若冰消者乎

薛侍郎服乳石體性論一首
李補闕研鍊鍾乳法一首
曹公卓鍾乳丸法二首
崔尚書乳煎鍾乳餌法二首
雜餌鍾乳丸散補益法二首
雜餌鍾乳酒法二首
東陵處士鍊乳丸餌并補乳法二首
周處温段侍郎鍊白石英粉丸等餌法并論紫石
雜煮石英和金銀草藥餌及銀鐺煮水飲法三首
同州使君餌石法一首

羊肉中蒸石英及石汁煮猪肉兼作薑豉服法三首
猪肚中煮石英及餌牛取乳兼石英和礜石浸酒
服餌法三首
服石後有不可食者有通食而無益人者有益人
利石者藥菜等一十條
張文仲論服石法要當違人常性有五乖七急八
不可兼備不虞藥并論二十三條
乳石陰陽體性并草藥觸動形候等論并法一十
五首
銓擇薛侍郎等服石後將息補餌論并法一十五條
飲酒發熱諸候將息補餌法一十條
餌寒食五石諸雜石等解散論并法四十九條
癰疽發背證候等論并方五十三首

薛侍郎服乳石體性論一首

中書侍郎薛曜論曰夫金石之性堅剛而急烈又性清淨而惡滓穢凡服乳石訖即須以意消息尋檢舊法不可無備忌也但人性或冷或熱或寬或急皆須量性將衛不可輕有犯觸凡乳石一服之後常在腸胃若人氣力衰石氣強即發動若人氣力盛石氣安即強健謹按古法皆令五十以上始服乳石殊謂不然今驗所見年少服者得力速兼無病患何以言者年少筋力滿盛飲食飽餒彌益精明壯健終無發理年歲遲暮氣候衰竭食飲失宜此石氣勝人無不發動歷觀得失莫過於此夫人年少縱不喫飲食血氣自強年老力微縱肉精細猶不可健以此言之足明古法疎矣凡人身血脉經行不絕如血脉微有滯處便於其處發瘡或發熱神氣昏悶必欲防之每朝及暮溫一兩盞清酒或可以生薑刮碎和少茱萸飲之令遍體熱重重又作熱羹粥歠之使腸胃通利即石氣流行其初服石一三百日尤宜作此將息是古法服石不取夏月即取冬月所以然者石有發動與服時皆背此又殊乖通論今驗服石飲食失時勞役過度立即發動豈待背時今歷見將衛得宜並不發動復見名醫平章服石之人常作熱將息儻發調適乃易耳脫若石氣發動蹔須宣洩服少冷藥便得轉瀉若得通暢熱氣併除若常作冷將息脫若石氣發動用冷藥無由得轉此一曲之說今古存之但欲廣聞見爾其將息皆須自量本性冷熱爲候務取安穩不可拘執古論捨已從人庶通幽君子以此爲意也按本草石鍾乳味甘溫無毒主欬逆上氣明目益精安五藏通百節利九竅下乳汁益氣補虛損療脚弱疼冷下焦傷竭強陰久服延年益壽好顏色不老令人有子不鍊食之令人淋一名公乳一名蘆石一名夏石生少室山谷及太山採無時蛇牀子爲之使惡牡丹玄

石牡蒙畏紫石蓑草少室猶連嵩山也今第一出始興而江陵
及東境名山石洞亦皆有之唯通中輕薄如鵝翎管碎之如爪
甲中無鴈齒光明者爲善長挺乃有三尺者黃色以苦酒洗刷
則白仙經用之少俗法所重亦甚貴之謹按鍾乳第一始興其
次廣連澧卽柳等州者雖厚而光潤可愛餌之並佳今硤州清
溪房州三洞出者惡本草作亞於始興自餘非其土地不可輕服多
發淋渴只可擣篩白練裹之合諸草藥酒浸服之耳陶云鍾
乳三尺者謬說之

李補闕研鍊鍾乳法一首

研鍊鍾乳法

取韶州鍾乳無問厚薄但令顏色明淨光澤者卽堪
入鍊唯黃赤兩色不任用欲鍊亦不限多少置鍾乳
於金銀器中卽以大鐺中著水沈金銀器於鐺中用
火煎之常令如魚眼沸水減卽添若薄乳三日三夜
卽得若麤肥厚管者卽七日七夜候乳色變黃白
卽熟如疑生更煎滿十日最佳煮訖出金銀椀其鐺
內煮乳黃濁水棄之勿令人服服必損人咽喉傷人
肝肺令人頭痛兼復下利不止其有犯者食猪肉卽
愈棄此黃水訖更著清水準前更煮經半日許卽
出之其水色清不變卽止乳無毒矣卽於甕盆鉢中
用玉鎚著水研之其鉢及鎚須夾白練袋籠口稍長
作之使鎚得轉兼通上下每日著水攪令調勻勿使
著鎚鉢卽封繫練袋自作字記勿使人開一卽免纖
塵入中二免研人竊喫研覺乾澁卽是水盡卽更添
水常令如稀泔狀乳細者皆浮在上麤者沈在下復
繞鎚鉢四邊研之不及者卽麤細不勻爲此每日須

一開或二開攪刮令勻勿使著鎚即得勻熟免有麤
細研至四五日狀若乳汁研揩視之狀如書中白魚
膩即成自然光白便以水洗之不隨水落者即熟若
得水而落者即未成更須研之以不落為限熟訖澄
取暴乾任將和藥及和酒空腹服佳千金翼同

曹公草鍾乳丸法二首

主五勞七傷肺損氣急療丈夫衰老陽氣絶手足冷心中少氣
髓虛腰疼脚痺體煩口乾不能食服之安五藏補腸胃能息萬
病下氣消食長肌和中法唐尚書用之

鍾乳二兩別研十日 吳茱萸二分 石斛 菟絲子各一兩酒浸別擣

右四味擣篩蜜丸如梧子空腹服七丸日再服訖行數百步
温酒三合飲之復行二三百步口嘗內熱熱如定即食乾飯
豆醬過一日食如常須暖將息不用聞見屍穢等氣亦不用
食麤臭陳惡食初服七日內勿為陽事過七日後任性然亦
不宜傷多服過半劑覺有效即相續服三劑終身更無所患
欲多陽事者加雄蛾三十枚若失精加菟蘘花三兩佳千金翼同

又鍾乳丸法

成鍊鍾乳二十四分 石斛 桂心各四分 椒三分汗去目并合口者 蛇牀子各五分 人參 乾薑三分

右七味擣四十八分計一十二兩以鍊白蜜和之擣三千杵藥
成丸如梧子空腹温無灰清酒下二十五丸日再服如性飲
宜加飲少許仍行三數百步即乳氣溜下任食若能節量甚
佳古法云令食乾要得丸力速如覺熱衝上進一兩口飯行
步消息良久任食若能節食甚佳古法云令食乾飯豆醬不
得過多不可依古法終是節食忌行陽事最要能依此法將
慎補益之功不可具而述之終妙也

崔尚書乳煎鍾乳餌法二首

療風虛勞損腰脚弱補益充悅強氣力法

鍾乳三兩研如麪以夾帛練袋盛稍寬容急繫頭內牛乳一大升中煎之三分減一分即好去袋空飲乳汁不能頓服爲再服亦得若再服即待晚間食消時服之如能頓服即平朝盡服之不吐不利若稍虛冷人即微下少溏利亦無所苦明朝又以一大升牛乳準前煎之依法服餌其鍊袋每煎訖即以少許冷水濯不然氣不通洩如此三十度以上四十度以下即力盡其袋中滓和麪餌母雞取其生子食亦好不然用浸藥酒亦得若有欲服白石英並依此法若患冷人即用酒煎患熱人即用水煎若用水及酒例須減半乃好若用牛乳三分減一分補益虛損無以加之永不發動息在別卷中 千金翼同

單服乳粉法

乳小秤一兩分爲兩服朝服夜盡無問多少一準此法一兩爲度凡服乳皆須溫清酒服之常令酒氣不絕爲佳不得使醉吐唯須少食日食一升許飯得滿三日不出即乳不隨食下化爲度三日外任意作美食將息其乳多少任人貧富服之師云服一斤百病自除二斤流及三世三斤臨死之時顏色不變在土下滿五百年後乃成強壯人

雜餌鍾乳丸散補益法二首

千金鍊鍾乳散療虛羸不足六十以上人瘦弱不能食息百病法能多得常服益佳

鍾乳一斤取白淨光明色好者即任用之非此者不

堪用一味先泥一鐵鐺受四五升者爲竈貯水令滿去口二寸内乳著金銀甆器中任有者用之使得沈之於鐺中令水没器留一寸餘即得常令如此勿使出水也微火煮之日夜不絶水欲竭即添成煖水每日一周時輒易水洗鐺并淘乳七日七夜出之淨淘訖内甆鉢中玉鎚縛格著水研之一日一夜多著水攪令大濁瀉取别澄爲粉其乳麤者自然沈底可研之凡三日三夜皆細逐水作粉畢澄取暴乾更於銀鉢中研之一日候入水洗不落爲佳可分秤入散藥服之取鍊成乳粉三兩

上人參三分　上石斛三分　乾薑三分

右三味擣篩與乳令相得均分作九貼早朝空腹温酒服一貼晝黃後服一貼三日内進此服之三日補還須準舊服如前盡此一斤乳訖其氣力當自知耳不能具述也新撰英乳論同

延年秘録鍾乳散主補虚勞益氣力消食法

防風　人參各一分　鍾乳二分研　細辛半分　桂心二銖　乾薑一銖

右六味爲散分作三貼每晨温酒服一貼食時服一貼食時進不用過飽亦不得過飢常令飲酒使體中薰薰有酒氣若熱煩以冷水洗手面不用熱食亦不得冷忌法如常

雜餌鍾乳酒法二首

纂靈記鍾乳酒主風虚氣上安五藏通百節利九竅益精明目補下焦傷竭脚弱疼攵服延年益壽肥健好顏色不老法

鍾乳三兩細研兩重帛練袋盛内六升清酒中用白甆器盛密封安湯中煎令三分可減二分即出湯還

添酒滿元數封頭七日取飲一服三合忌如藥法

又和酒服餌鍾乳法

成鍊鍾乳兩以無灰新熟清酒一斗於不津器中相和密封閉冬七日夏二日空腹温服三合日再服漸加以知爲度十五日令盡亦有用此三兩和酒服三日令盡並令節食忌陽事雜慎如藥法千金翼同

東陵處士鍊乳丸餌并補乳法二首

鍾乳無問州土但白薄光潤者即堪以疎布袋盛懸於釜中勿令著底炭火煮之日三度易水出釜水淨洗訖內釜中發火如前候水色不變爲度將乳袋出於新汲清水中洗去乳袋上浮沫更以牛乳五升緩火煮之一日欲服乳先飲此牛乳任和酒飲之其袋中乳傾出於盤中以水淨洗入鉢即研研滿七日七夜常添水令如牛乳狀勿令乾燥使麤細不勻候白光可愛水露不落爲度餘法如前不能重述服法

成鍊乳粉 桂心 蜀天雄各一兩炮 人參 乾地黃 遠志皮 萎蕤各二兩

右七味擣篩六味訖即內乳粉入鉢更研候相和訖温白蜜去沫和爲丸如桐子酒下二十丸漸加至三十日再服比用殊妙忌如藥法

補乳法

凡三日服乳三日補之十日服乳十日補之以此爲度

補乳法欲得飽食服乳法欲得少食補乳以牛羊麞鹿等骨並煎取汁任意作羹啜之不得食倉米臭肉等物及陽事待經一月以後稍覺精氣滿盛百脉流通身體覺熱繞臍肉起此爲得力之狀爾然可稍近陽事舒寫亦不得頻數令藥氣頓竭彌更害人戒

之慎之其乳所以名之爲乳者以其狀人乳也宜與
神丹作地與一切凡石逈殊故乳稱石精石滓先師
云上士服石服其精下士服石服其滓滓之與精力
遠矣

周處温授段侍郎鍊白石英粉丸餌法并論紫石白石
英體性及酒法五首

本草經白石英味甘辛微温無毒主消渴陰痿不足欬逆胷隔
間久寒益氣除風濕痺療肺瘻下氣利小便補五藏通日月光
明又服輕身長年耐寒熱生華陰山谷及太山大如指長二三
寸六面如削白澈有光其黃端白稜名黃石英赤端名赤石英
青端名青石英黑端名黑石英二月採亦無時惡馬目毒公
今醫家用新安所出極細長白澈者壽陽八公山多大者不正
用之仙經大小並有用唯須精白無瑕雜者如此說則大者
爲佳其四色英今不復用謹按白石英所在皆有今澤州虢州
洛州山中俱出虢州者乃大徑三寸長五六寸者今通以澤州
所出爲勝採之妙

又經云紫石英味甘辛温無毒主心腹欬逆邪氣補不足女子
風寒在子宮絶孕十年無子療上氣心腹痛寒熱邪氣結氣補
心氣不足定驚悸安魂魄填下焦止消渴除胃中久寒散癰腫
令人悅澤久服温中輕身延年生太山山谷採無時長石爲之
使得茯苓人參芎藭共療心中結氣得天雄昌蒲共療霍亂畏
扁青附子不欲鮀甲黃連麥匊黃耆第一用太山石色重澈下
有根次出雹零山亦好又有南城石無根又有青綿石色亦重
黑不明澈又有林邑石腹裏心有一物如眼吳興石四面繞有
紫色無光澤會稽諸暨石形色如石榴子先時並雜用今散家
採擇唯太山最餘處可作丸酒耳仙經不正用而爲俗法所重

也採時依此又鍊服石英法周司戶處温傳授云於段侍郎處得甚妙

白石英五大兩 微擣碎以醶酢五大升於不津甆器中蓋頭埋屋北陰處經七十日出瀉除酢擣碎研以水飛如出粉法澄清瀉之更研飛之可經二七日以醶酢三小升還置不津甆器中蓋頭不埋可經二十日出以水洗去酢味盡研之極細即以好驢乳三大升安不津器中重湯煑令乳竭止依方用和後丸

又丸法

生乾地黃 茯苓華州者 人參潞州者 蜀天門冬去心 枸杞白皮取時月州土者各三兩

右五味擣篩爲散入前石粉令相得勻調鍊蜜和丸如梧子初服十丸加至二十丸日一服以後地黃酒服之

又酒法

生地黃切五小升 烏豆三小升

右二味以無灰清酒漬經五宿取服

雜煑石英和金銀草藥餌及銀罐中煑水飲法三首

千金翼煑石英服餌法

石英五大兩澤州光淨無點翳者取石英打碎如小豆蕎麥許大去細末更於水中濤洗令淨重練袋盛之以繩子繫頭取五大升清水於不津鐵鐺中煑之煑時石袋不用著鐺底恐沙石煎壞先以一杖橫鐺口挂石袋著杖上去底三二分許煑取一升汁置椀中經宿澄取清平朝空腹頓服若以此汁煑稀粥服之亦佳每服後可行五百步并飲三兩盞清酒又更依前法煑石二十度者石即無力以布裹埋南牆下

深三尺滿百日又堪用服之然終不如新者

又石英和金銀人參煮服餌法

金十大兩　銀四大兩　白石英五大兩　人參二大兩

右四味取一鐵釜淨洗即下前件藥於釜中先下水三大升立一杖入釜中令至底水所浸著處即刻記之更下水二大斗七升通前摠三大斗煎之如魚眼沸漸減至杖所刻處即停火急取濕土置釜底取其汁貯以不津器中其金銀石等漉出收取其人參隨藥汁細細喫却其汁每朝空腹服三大合夜間又服二大合欲作食餌亦任每服之後隨性飲少多酒使行藥氣息如常法

纂靈記銀鐺煮白石英服水法

白石英五大兩上上者

右以銀鐺盛石受可一小升鐺底開小孔子令遍側畔近下又兩行開孔逶遍於鐵鐺中著水五大升則內銀鐺水中炭火上煎取二小升去鐺澄清分再服服訖飲少酒脯行一二百步許其石三遍煎一迴打碎一片作兩片乃至麻米大即休棄之不堪服也無所誡忌矣

同州孟使君餌石法一首

服石法

麤白石英一大斤敲碎顆粒如酸棗核大不用全取白石顆先砂盆中和麤石碎石砂使壯兒仍少著水和挼三二千下訖即淨洗取石又於砂盆中和砂更挼一二千下依前淨洗即安柳簸箕中菖蒲兼少許水熟挼訖以水淨淘出曬令乾又以手細細挼之令浮碎摠盡熟挼使光滑即盛於夾帛練袋中若出將行若於家內安當門牀上每日平明未梳裹前取七顆

含於口中以酒或水下之一顆一迴咽七迴吞直令到小腹下以兩匙飯壓著即依大家食一無所忌死生穢惡白酒牛肉但是石家所忌皆揔不慎所以辛苦料理使光滑者恐有浮碎薄人腸胃作小瘡子亦無他疑即每日亦起梳裹前依前服之值冷熱都揔無忌此至日午左側即便轉出為新石推陳石下下訖還依大家食時即飡飯若自知病贏至夜食前又服七顆依前法吞一夜令在小腹下温齊脚明日平明先便轉陳石揔與石下訖又朝法夜法服之此石常在小腹內仍附倉門但小腹温熱於四肢膀胱頭目髓腦膚體之內元無石氣欲發從何而作丈夫婦人多有積冷若下熱必須上冷若上下俱冷胃口不下食便成消渴致死若上下俱熱頭面生瘡脣乾眼赤手脚枯槁皮毛浮起不久成骨蒸凡人必須上下焦冷熱氣息調和筋脉通達若上熱下冷必有痼積服石之後即下熱自然上冷骨氣堅實腰腎強健萬病自除諸況可悉石氣力得三年以來若不得力十斤亦須常喫若得力訖一斤即止也

羊肉中蒸石英服餌法

精羊肉一斤　白石英三兩

右二味先取肉擘作兩段鑽作孔內石著肉中還相合即用荷葉裹又將臘紙裹又將布裹於一石米飯中蒸之候飯熟即出却石後取肉細切和葱椒薑等絶小作餛飩子熟煮每旦空腹冷漿水中吞一百子吞訖將冷飯壓之百無所忌宜春夏服大驗其石永不發勿令餛飩破碎其石三兩迴用之

乃撥之

又石汁中煮猪肉餌法

白石英一大兩

右一味絹袋盛以水三斗煎取四大升去石以猪肉一斤細切椒葱鹽豉一如食法煮之候肉熟即下向一合中盛任意服之隔十日一度打碎煮之一無所忌甚妙

又石英汁作薑豉服餌法

白石英二大兩 肥猪肉三斤

右二味以水八升煮石英取五升量煮猪肉得爛熟為度取猪肉汁下葱豉切肉作薑豉食之一劑可六七日喫令盡二兩石英三度煮之第一度全用第二度中破第三度擣碎煮之每煮皆用白練袋盛之其石經三度煮即須撥新者二月以前八月以後皆可作餌也千金翼同

猪肚中煮石英及餌生取乳兼石英和磁石浸酒服

餌法三首

千金翼猪肚煮石法年四十以下服二大兩年四十五十乃至六十以上加二兩常用四月以後服之以熱者緣石性重服經兩月以後石力若發即接秋氣石力下入其藏腰腎得力終無發理

白石英二大兩末以生絹袋重盛縫却口

生薑細切各三大兩 葱七莖細切 羊肉半斤細切 猪肚一具淨料理如食法

少洩氣及水入

新粳米一合和前件藥并石英袋內著猪肚中急繫口勿使

人參末 生地黃 切

豉一抄 椒四十九顆去目合口者

右十味以水二斗煮至八升即停出藥肚著盤上使冷然後破之如熱破恐汁流出先出石袋訖取煮肚汁將作羹服之每年三度服每服石英依舊餘藥撥之分數一依初法每服

隔一兩日不得食木耳竹笋

又石英飼牸牛取乳服餌法

白石英三大斤取好者以上亦得

右一味擣篩細研三兩日研了取一牸牛十歲以上養犢者唯瘦甚佳每日秤一大兩石末和剉豆與服經七日即得取乳每朝空腹熱服一升餘者作粥喫任意食之百無所忌以五月上旬起服大好如急要亦不待時節終無發也牛糞糞地隨意種菜供服乳人喫之

又石英和礜石浸酒餌法

白石英五大兩澤州上好者礜石五兩去毛石連鐵多者十兩亦得二物各擣令碎各用兩重帛練袋盛之

右二味以好酒一斗置不津器中懸藥浸經五六日以後每日飲三兩盞常令體中微有酒氣欲加牛膝丹參杜仲生地黃吳茱萸菟絲等藥者各自量冷熱及所患并隨所有者加之仍隨所加有忌者禁之餘百無所忌一年以後鬚髮變黑腰疼耳聾惡考其酒三五日已後即漸添一二升常令瓶滿所加草藥疑力盡者任撥之經三四箇月疑石力稍微即更出擣碎還以袋盛經半年以後弃之進前更合

服石後有不可食者有通食而無益人者有益人利石者藥菜等一十條

不可食者油脂其性滑腸而令人不能食縱喫勿遣多也云發石亦云損石　又芥子及芥菜皆能發藥發熬　又蕪荑能生瘡發石氣　又薺苨滑而且壅亦不可食　凡不可食者勿食爲佳

若欲食者皆須報鍊雜以葱椒然可通食者蘇其物潤腹而能行石氣　又冬瓜龍葵此二物甚壓石亦多食熱服　又葖不可空喫腹胃燥澁可取三五葉入肉時食一頓也　又蔓菁作黃蓯和肉作羹始可少食亦須椒葱雜之　又蔓青菜發氣觸石　又葵菜

張文仲論服石法要當違人常性五乖七急八不可

兼備不虞藥并論二十三條

五乖

重衣更寒一乖 凡人寒衣即暖服石人宜薄衣若重衣更寒經云熱極生寒故云一乖

飢則生臭二乖 平人飲食不清作生食氣服石人忍飢失食即有生食氣與常人不同故云二乖

極即自勞三乖 平人有所疲極即須消息恬養服石人久坐久卧疲極唯須自勞適散石氣即得楊故云三乖

温則泄利四乖 平人因冷乃利得暖便愈服石人温則泄冷即差故云四乖

飲食欲寒五乖 平人食温暖則五内調和服石人食飲欲寒乃得安穩故云五乖千金翼名六反云腫瘡水洗六反也餘同此但有五條名五乖

七急

當洗勿失時一急 若覺身體暖疼關節強直翕翕發熱憒憒心悶即須洗浴若初寒先用冷水後用生熟湯若初熱先用煖水後用冷水浴訖可以二三升冷水淋頭故云一急

當食勿飢二急 須食即食不得忍飢故云二急

酒必淳清令温三急 無問冬夏常須飲多少任性熱飲尤佳故云三急

衣温便脫四急

食必極冷五急

卧必榻薄六急

食不厭多七急

八不可

冬寒欲火一不可

飲食欲熱二不可

當疥自疑三不可 凡服石常須消息節度覺小不安將息須依法不得自生狐疑

畏避風濕四不可 若覺頭風熱悶憒憒心煩則宜當梳頭以水洗手面即好不比尋常風濕依此尤佳

極不欲行五不可 若久坐久卧有所疲極必須行役自勞

飲食畏多六不可

居貪厚席七不可

所欲從意八不可 不用從意所達石性將息節度爲妙

凡藥石發宜浴浴便得解浴訖不差者乃可餘療若浴不差即得依後服葱白麻黃等湯諸隨身備急藥目新附

紫雪　金石凌　甘草　萎蕤

黃芩　大黃　狗白糞　芒消

朴消二加　蘆根　麥門冬　香豉

石膏　犀角　胡豆　露蜂房

白鴨通　大麥奴

右以上諸藥皆乳石所要仲嗣令與名醫擇之常用隨身備急

寒食諸法服之須明節度則愈疾失節度則生疾愚者不可強強必失身智者詳而服之審而理之曉然若秋月而入碧潭豁然若春韶而泮冰積實謂美矣凡將理解折法具在中卷參而行之

乳石陰陽體性并草藥觸動形候等論并法一十五首

延年祕録論曰乳者陽中之陰石者陰中之陽乳石從來陰陽精體處至陰之裏有正陽伏其中正陽之中復在至陰之裏故陽生十一月甲子後服乳陰生五月甲子後服石陰陽發明互相爲用而服之皆理於內不泄於外也夫人膚虛皆帶風氣處人全軀常經含象理之有法則禍害不生乖於時候則危瘵立至竊覽古法皆云四月服石此謂浮學不曉由來按聞承開服石僉曰四月雖開而未平六月謂得氣之節他皆倣此常以不全實其府不全虛其藏即八風之道無所滯焉或有藥觸成痾飲食發痒今並倫次詳而行之舊論曰神農桐君深達藥性所以相反畏惡備於本草但深師祖學道洪道洪所傳何所依據云

鍾乳動术令人頭痛目疼术動鍾乳即胷塞氣短海蛤動乳即目疼氣短雖患不同其療一矣如與上患相應速服葱白豉湯其五石大散自後人發動將療亦非古法乃云鍾乳與术更互相動本草甄無成文但學者穿鑿令但依頭疼目痛胷塞氣短證候速服葱白豉湯方 千金云鍾乳又對栝樓

葱白 切一斤 去青 香豉 三升 綿裹 吳茱萸 一升 甘草 一兩 炙切

右四味以水一斗半先煮葱葱白澄清取八升內藥煮取三升分三服訖令人按摩搖動口中嚼物然後仰卧覆以暖衣汗出去衣服湯熱歇即便冷濤飯醬脯等物任意食之 千金用葱半斤豉二升甘草人參各三兩無吳茱萸

若服此不解復服甘草湯方

甘草 三兩 炙 桂心 二兩 豉 二升 葱白 半斤

右四味合服如上法若服此已解胷家猶有客熱餘氣復服桂心湯方

桂心 麥門冬 去心各三兩 人參 甘草 各二兩炙

葱白 半斤 豉 二升

右六味合服如前法出千金

防風細辛動脚疼腰痛或瞋忽無常或下痢不禁防風細辛能動硫黃令人煩熱硫黃不能動彼纔覺發便服杜仲湯方

杜仲 三兩 枳實 炙 甘草 炙 李核人 去皮各二兩

梔子人 十四箇 豉 二升

右六味合服如上法若不解復服大麥奴湯方

大麥奴 四兩 甘草 炙 桂心 各二兩 麥門冬 去心半斤 人參 並消

右六味合服如上法若服此已解胷腎猶有餘熱氣或冷

腹服人參湯方

人參　乾薑　甘草炙　當歸各一兩　附子一枚炮

右五味合服如上法出千金

附子白石英兩更相觸若白石英先發令人煩熱腹脹若附子先發令人嘔逆不食或口燥不開或言語難手足酸疼初覺宜服生麥門冬湯方

生麥門冬三兩去心　甘草二兩炙　麻黃二兩去節　豉二升

右四味切先以水一斗煮麻黃掠去沫訖內諸藥煮取三升分三服服別若按摩卧覆取汗候藥氣散溫飯醬菜脯等任食若熱未退更服大黃湯方

大黃三兩別漬　甘草二兩炙　梔子二十九枚擘　豉二升

右四味切以水九升煮甘草梔子取二升半然下大黃煎三四沸去滓分三服待下泄止不下當盡服一法若煩熱加細辛一兩若熱勢未除視瞻高而患渴復服栝樓湯方

生栝樓　大麥奴各四兩　甘草二兩炙　葱白半斤　豉二升

右五味合服如上法稍稍一合服之隱約得一升許便可食少糜動口若已解胃中有餘熱復服芒消湯方

芒消　桂心各二兩　白朮一兩　大棗二十箇擘　李核人二十一箇去皮

右七味合服如上法若腹脹去芒消加人參二兩出千金

人參動紫石英令人心急而痛或驚悸不得卧或恍惚忘誤失性發狂或憎憎欲眠或憒憒喜瞋或差或劇乍寒乍熱或耳聾目暗又防風雖不動紫石而紫石猶動防風爲藥中亦有人參緣防風動人參轉相發動令人心痛煩熱頭項強繞

甘草炙　當歸各一兩　附子一枚炮

右五味合服如上法出千金

附子白石英兩更相觸若白石英先發令人煩熱腹脹若附子先發令人嘔逆不食或口燥不開或言語難手足酸疼初覺宜服生麥門冬湯方

生麥門冬三兩去心　甘草二兩炙　麻黃二兩去節　豉二升

右四味切先以水一斗煮麻黃掠去沫訖內諸藥煮取三升分三服服別若按摩卧覆取汗候藥氣散溫飯醬菜脯等任食若熱未退更服大黃湯方

大黃三兩別漬　甘草二兩炙　梔子二十九枚擘　豉二升

右四味切以水九升煮甘草梔子取二升半然下大黃煎三

覺發宜服麻黃湯方 千金服後人參湯
麻黃三兩去節 人參一兩 甘草二兩炙 葱白切一升
豉一升 大麥奴一把

右六味切以酒五升煮取三升分三服良
又解服人參湯法
人參三兩 細辛一兩炙

右五味以水一斗煮取三升去滓分三服若瞋盛加大黃黃
芩梔子各三兩出千金
若忘誤狂發猶未除服麥門冬湯方 在後磨石法下
若心有餘熱氣更服人參湯方
人參 防風 甘草炙各三兩 桂心二兩
生薑切 白朮各一兩

右六味合服如上法出千金
桔梗動赤石脂令人心痛寒噤手脚逆冷心中煩悶赤石脂動
桔梗令人頭痛目赤身體壯熱始覺發宜溫清酒飲之隨能
否須酒勢行則解亦可服大麥麨方
大麥熬令汗出燥止勿令大焦舂去皮細擣篩以冷
水和服之入蜜亦佳千金翼去炒去皮蒸令熟暴乾
擣篩
磨石無所偏對發則令人心急口噤骨節疼強或節節生瘡將
冷太過發則多壯熱以冷水洗浴然後用生熟湯五六石灌之
食少緩食飲少熱酒行步自勞即服麥門冬湯方
麥門冬半斤去心 豉二升 葱白半斤切

右三味以水七升煮取三升分三服覆暖衣汗出即差一法
加甘草三兩人參一兩半千金又有桂心二兩云始覺發即

服葱白豉湯用葱白半斤豉二升甘草二兩炙三味以水六升煮取二升半分三服若散發身體卒生瘡即服麥門冬湯

銓擇薛侍郎等服石後將息補餌法一十五條

薛侍郎曰服石之後一二百日內須喫精細飲食羹粥酒等使血脉通利養法

取麞鹿兎雉鵝鴨肉等以水淨洗切如指大於鐺中炒令欲熟即多下葱白少下椒鹽熬令香即下少水煮次下粳米糝次下豉清醬汁調鹹酸適口每欲食先須歠十數口羹汁令胃口開通皮膚津潤然後進諸食縱噉炙肉亦無所慮作此將養食多且健縱噉餺飥飩亦須多爛臛

又若覺體氣沈滯石勢不行慎勿喫麪若覺虛憩任餌署預

餺飥方

取大署預刮去皮薄切日暴乾承潤挼作粉不粉者更暴依前挼粉訖下節以煖湯及鹽如麪細切作餺飥肉造臛如前養法用澆餺飥任食此肉補益強筋骨止渴

又若覺渴及熱盛慎勿食炙肉羊麞尤惡自外肉性平冷者通食仍勿熱進恐成消渴

又若欲知體實而壅者先看脚拇指甲肉滿及肉色赤是實也實即畏熱發當須服藥微瀉

又若覺四肢筋強背脊重或頭痛如刺眼睛欲脫者宜以香湯浴須虛靜大屋內適寒溫先以湯淋大椎及顖上三五十椀然後乃浴勿令見風浴訖覆被安卧擬取汗仍須喫葱根葛豉粥法

葱根 三大握 乾葛 六兩切 豉 三合 葱白 一大握擘

生薑少許切 椒 十五顆干

右六味先以水五大升煮葱根減半去滓下葛及豉煮取二大升去滓細研少米作稀粥并著葱白等煮熟承熱啜服之訖依前覆被取汗訖令婦人以粉遍身指摩使孔合半日許始可出外其病立差如不損可重爲之

又若覺大熱者可服紫雪或金石凌或絳雪或白雪等但温半大升水取次研一大兩香湯浴後頓服之候一兩行利熱乃退矣凡此救急紫雪爲上如不得通洩宜服黄芩飲子法

黄芩 一大兩 梔子人 二七枚 乾葛 二大兩 芒消 半大兩

右四味切以水三大升煮取數一大升絞去滓下芒消調之分温兩服快利即差止

又若發熱但依法次第將息及服藥後得微汗微利爲佳不要多利利多即反損石勢又加虚人

又若覺體氣悒悒不痛不痒小便赤澁即擣茅根汁服之

又若口乾即擣蕉汁服之 其甘蕉能利大小腸如先利即勿喫甘蕉在下卷口乾法中

又若少覺不下食服生薑汁酒等法

生薑汁 一合 白蜜 一匙 清酒 倍生薑汁

右三味相和温頓服之半日乃效甚佳

又若覺食不下兼嘔宜服麥門冬飲子法

麥門冬 一大兩去心 甜竹葉 一大握 生薑 半大兩切 小麥 四合淘去土粃

右四味以水三升煮取一升半分温兩服

又若不下食體弱乏氣力即酒食鮮鯽鱠法

取鮮鯽魚剥去鱗破去腸血勿洗之但用新布一二尺淨拭令血脉斷名曰上鱠餘依常鱠法美作蒜虀勿食瓜薑等醬尤益人下食亦療氣痢赤痢

又若發瘡及腫有根無根但服五香連翹等湯及丸其法在此卷末癰疽法中

忌食猪肉蒜生菜等唯宜食兎肉仍傷熟喫甚佳

又若腫有根堅如鐵石帶紫赤色者服湯後仍以小小艾炷當腫上灸之日一兩炷爲佳養如常法

又若觸穢必不善四體懍懍飲食無味亦可含香丸如不瘳服一盞五香湯取微利一行佳則不煩沐浴也

飲酒發熱諸候將息補餌論并法一十條

古今録驗論曰飲酒則石勢敷行經絡氣力強溢腎氣堅王即頓爲陽事陽事過多便腎虛腎虛則上熱熱盛則心下滿口乾燥飲隨嘔吐胃府不和宜服葛根飲安穀神除熱嘔止渴也且石酒相得遽相爲用若石勢不行則須少飲如石氣調歇不復須飲料量亦與石性同

又若熱盛充滿經絡心腹少脹欲心下痼痼不消或時聚如堅隨復消者宜服秦艽湯得利便差秦艽湯法

秦艽（三兩細切）以牛乳一大升煮取一小升去滓頓服之得利即差若老弱可量氣力進之其飲食亦宜清冷不得濁熱濁熱則使石勢壅塞不行喜嘔吐病堅結也亦能發黃或小便赤心堅痛者亦宜服秦艽湯得

溏泄差熱氣散後黃色縱徹皮膚是差候勿怪熱散後慄慄寒顫若因顫黃復出外者是謂餘熱欲散也勿厚覆但使肌膚中少寒顫良

又若熱解寒不解者可飲三合熱酒使解

又若寒解後頭重耳鳴滿眼漠漠心下痛者可飲二合許清酒便差寒溫宜依此法

又若心下結硬腹脹大小便不利者急服前胡大黃湯下之法

在下卷小便淋法中

又若欲狂癖失常者與白薇湯下之法在下卷淡澼乾嘔法中

又若酒熱歇石熱亦不復行心下熱結已消黃縱未歇亦無所苦但泠飲食勿進辛辣菜及熱補食若不欲進清泠者可和煖餌勿令大熱

又若飲熱歇後石勢虛損飲食入口自覺諸脉中癰癰如泠水入者是酒石俱退經絡空虛故也宜積日調泠食兼依服進猪蹄羹通養諸脉自差止

又若頭眩耳聞空中有人語心悸恐懼兼憂悸不安四肢如痺或起眠即輒驚如被虎狼所逐威熱所攝者方

服淡竹瀝一二升乃至三升差止亦可進白薇湯下之消息稍與令飲粥常令有食力時進雞心酸棗湯常令對偶安慰之以美言相悅愼不可以惡事驚之

又雞心酸棗湯療飲後陽多腎虛發熱積日不食胃中虛熱飲食不已氣入百脉心藏虛盛令人失常法 出古今録驗

雞心十枚　酸棗半升

芍藥各二兩　白薇

甘草炙　栝樓各二兩

右十一味切以水一斗煮藥半熟內心煮取三升泠分三服

餌寒食五石諸雜石等解散論并法四十九條

小品論曰凡服五石散及鍾乳諸石丹藥等既差節度觸動多端發狀雖殊將攝相似比來人遇其證專執而療之或取定古法則與本性有違或取決庸醫則昧於時候皆爲自忤遂推石過深省其理未曰合宜每尋古醫互相晦見直言沐浴實未探微寒溫適情蓋須自度隨時之義易所通焉故陶正白云昔有人服寒食散檢古法以泠水淋身滿二百罐登時彊斃又

人參一兩　茯神

杬實炙　知母

甘草炙　生地黃八兩

有取汗乃於狹室中四角安火須臾則殞據茲將息豈不由人
追之昔事守株何甚今列篇章幸擇長而録用耳寒食藥得
節度者一月輒解或二十日解堪温不堪寒即已解之候也其
失節度者或頭痛欲裂爲服藥食温作癖宜急下之
又若手脚卒患頑癖者爲犯熱經久故也急與冷水洗飲熱清
酒進冷食即止一法飲冷清酒亦止
又若體上生瘡結氣腫痛不得動者爲自勞太過也宜服香
豉飲法

香豉 三升　葱白 一虎口

右二味以水三升煮三沸服之不止乃至三四劑自止
又若腰痛欲折兩目欲脫者爲熱上肝膈腰腎冷極故也宜服
黄連飲法 腰痛欲折兩目欲脫千金翼作二條

黄連　甘草 炙各兩　萎蕤 二兩

右三味切以水三升煮取一升去滓内朴消一兩頓服得微利止
又若眩冒欲倒者爲衣厚犯熱故也宜冷水淋頭并洗之須臾
即愈 千金翼云宜洗頭
又若脚疼欲折者爲久坐温處故也宜常須單牀行役并以冷
水洗浴即止
又若腹脹欲裂者爲久坐下熱衣温失食故也宜數冷食冷洗
當風取冷須臾即差
又心痛如刺者爲應食不食應洗不洗寒熱相擊氣結不通填
於心中故也宜數飲熱酒任性多少酒氣行經絡通達淋以冷
水又冷淹手中捨著苦處温復易之須臾解也解後仍速與
冷食食多益善於諸痛之中心痛最急宜速救之法在下卷
心痛法中
又若發急遍身熱如湯火或氣結不識人時倒口噤不開不自

覺知者救之要以熱酒隨其性灌之卒不得下者當打去齒灌之咽中寒盛酒入必還出但灌勿止半日許以酒下氣徹乃蘇酒卒不下者難可救矣

又若下痢如寒中者爲行止食飲犯熱所致宜速脫衣冷食冷飲冷水洗即差

又若百節酸疼者爲卧處太厚又蓋覆被衣温不脫故也但單牀薄被單衣或以冷水洗勿著新衣著故垢衣雖冬寒常須散髮受風仍以冷石熨其衣勿繫帶若犯此酸悶者急入冷水浴勿忍病而畏冷兼食冷飲

又若兢顫惡寒或發熱如温瘧者爲失食忍肌失洗不行又食臭穢故也宜急飽冷食冷水洗數行即愈

又若惡食臭如死物氣者爲食温作癖故也宜急以三黃湯下之若不下終不差法在下卷解壓法中

又若咽中痛鼻中塞清涕出者爲衣温近火故也但速脫衣取冷當風以冷石熨咽鼻當自差不假洗也

又若胷脇滿氣上嘔逆者爲肌而不食藥氣上衝故也速與冷水洗食冷飯止

又若食便吐出不得安住者由癖故也宜急以甘草飲下之不下當危人命爾甘草飲法

甘草 二兩 炙　大黃 三兩 別漬　黃芩 二兩

右三味切以水三升煮三兩沸去滓分服以利爲度

又若大便難腹中堅如盤蛇者爲犯温積久腹中有乾糞不去故也宜銷酥蜜膏服一二升津潤腹內即下若不可服大黃朴消等下之

又若患淋者爲久坐温處或乘鞍馬坐處大熱熱入膀胱故也但冷食冷水洗冷石熨腹不過一日即差止 千金翼云若不止可下之不下殺人

又若寒慄頭掉不自支持者爲食少藥氣溢於肌膚五藏失守百脉搖動與正氣相競故也宜強飲熱酒以和其脉強食冷食以定其藏強行以調其關節強洗以宣其擁滯即差

又若小便稠數者爲熱食及噉諸熱餅肉之屬故也宜冷水洗腹兼服梔子湯法

梔子人二兩　甘草炙　芒消湯成下　黃芩各二兩

右四味切以水五升煑取二升分温二服取利即差

又若失氣不可禁止者爲犯温不時洗故也但冷水洗之即差

又若遺糞不自覺者爲熱氣入胃大腸不禁故也當冷洗即差

又若目痛如刺者爲熱氣衝肝上眼故也但數冷食清朝温小便洗之不過三日即差止

又若耳鳴如風聲又有汁出者爲自勞過度陽事不節氣上耳故也宜數飲食補之節禁陽事即差

又若口中傷爛舌強而燥不得食味者爲食少穀氣不足藥氣積在胃管故也宜急作豉湯服之豉湯法

香豉二升　萎蕤　甘草炙各二兩　麥門冬去心　小蘗各三兩

右五味切以水六升煑取二升分温三服能頓服益佳再合爲度

又若關節強直不可屈伸爲久停息不自勞洩藥氣不散漸侵筋血故也出力使温冷洗即差止

又若得傷寒温瘧者爲犯熱故也宜以常療藥救之無咎但勿服熱藥耳其傷寒瘧藥等皆除熱破癖不與寒食相妨故通服也凡服寒食雖已熱解而更病者要先以寒食救之終不中冷其法在下卷解壓法中

又若飲酒不解食不得下乍寒乍熱不洗便熱洗之復寒甚者

數十日輕者數日晝夜不得寢寐愁悲恚怒自驚跳悸恍惚忘誤者爲犯温積久寢處失節食熱作癖内熱與藥併行寒熱交爭雖以法救之終不可解也昔皇甫氏曾餌此散每發即欲自刑尊親制之乃免斯禍強令飲食其熱漸除縱家有寒熱藥發急皆忘雖素聰明發皆頑嚚告令難喻爲茲斃者不可勝數遂檢家兄士元救急之法合三黃湯服之大下便差止而録之法在下卷解壓法中

又若脫衣便寒著衣便熱爲脫著之間失適故也小寒自可著小温便可脫即止洗之則爽然差慎勿忍之便病成也小品云洗則了然差矣應洗勿忌之忍則病成也

又若齒齗腫脣爛牙齒搖痛頰車噤爲坐犯熱故也宜時救之可當風張口使冷氣入咽漱寒水即差

又若脉洪實或斷絶不足似死脉或細數弦駃其所犯非一此脉無醫不識也熱多則弦駃有癖則洪實急痛則斷絶凡寒食藥熱率常如此自無所苦非死唯勤節度爲妙

又若大便稠數爲坐久失節度將死之候也如此難療矣可與前大黃黃芩梔子芒消湯下之黨十有一生耳可爲必死之療不可不利致死令人恨也

又若人已困而脉不絶爲藥氣盛行於百脉人之真氣已盡藥氣尚自行故不絶非生氣也死後體因温如生人肌腹中雷鳴顏色不變一兩宿乃作死人也

又若周體患腫不能迴轉者爲久坐不行又不飲酒藥氣滯在皮膚之内血脉不通故也宜飲酒冷水洗自勞即差若不能行者遣人扶持強行使肢節調暢乃止亦不得令過度使反發熱或反熱者還當洗之

又若食患冷不可下者爲久冷食口中不知味故也當作白酒

糜多著蘇熱食一兩頓若小悶者還令冷飲食即差止
又若下部臭爛者爲坐薦席厚熱故也當坐冷水中即差
又若夜眠不得睡者爲食少熱在內故也服梔子湯方

梔子人十四箇 大黃三兩 黃芩二兩

右三味切以水五升煮取三升去滓分三服微利又當數進
冷食自得眠睡
又若嘔逆咽喉中傷清血出者爲臥溫及食熱故也但飲冷水
冷石熨咽喉即差
又若藥發輒安臥不與人語者爲熱盛食少失其性故也但與
熱酒冷洗冷食自勞便差千金翼云藥發輒尸臥不識人由熱氣盛食少不充邪忤正性故也
又若四肢面目浮腫者爲飲食溫又不自勞力藥與正氣相隔
故也但飲熱酒冷食自勞洗浴即差千金翼云藥氣與正氣相併
又若鼻中有氣如斷雞子臭者爲著衣溫故也或陰囊臭爛
爲坐熱故也入冷水中即差宜脫衣洗浴即自差
又若卒目暗無所見者爲飲食居處太溫故也但脫衣冷洗
冷食須臾差止
又若身肉處痛痛無常處如遊風者爲犯熱所作非風冷故
也宜冷洗以冷石熨之自差
又若服藥心悶亂者爲服溫藥與疾爭力故也法當大吐如或
不吐病當至死若吐不絕可食冷食飲自然差也若絕不識人
口復不開者亦當斲齒以熱酒灌之入咽吐出者更與之但得
酒氣下通不半日即便蘇矣
又若嗜寐不覺者爲久坐熱悶故也宜冷洗冷食即差
又若肌膚堅如石不可屈伸爲熱食溫臥作癖五藏隔閉血
脉不通故也急服前三黃湯下之食冷食飲熱酒自勞即差
又若臂脚偏急痛苦者爲久坐臥溫熱不自移轉氣入肺脾

胃故也宜勤以二布巾淹冷水搭之覺温則易如此不過三日
即差（千金翼云熱入腹附骨故也）
又若患腹背熱如手如杵如盤許大者以冷石隨處熨之
又若脚指間生瘡者爲履襪太温故也當以脚踐冷地以冷水洗足差
又若口熱痛煩悶者方
生雞子（五枚）
右一味頓服之即便愈
癰疽發背證候等論并法五十三首
夫二儀含象三才貫形五體以類於五行六府乃同於六呂人之肉也則脾之所主人之皮膚則肺之所管膚肉受病皆由滋味而與衣服衣服厚暖則表之呼寒滋味失度則府藏皆熱府藏既擁則血脉不流血脉不流則毒氣偏注湊於俞穴俞穴之所陰陽會津承虛伏守必煑其血血敗即潰肉肉腐而成膿實則爲癰浮則爲腫也若兼腎肝虛熱遂成疽成癮矣且疽則附骨癮則著筋凡曰癰疽脉皆有狀有浮有滑有數有澁有弱有沈浮爲陽虛滑爲陽實數爲陽燥澁爲陰寒弱爲陰虛沈爲陰堅三陽三陰之脉也若三部之中脉有一陰一陽復結爲失常經者癰疽之候也且脉法心洪肺浮肝弦腎沈若肺肝心俱至即發癰疽何以言之爲一陰一陽水火競焉舊論寒熱客於經絡血澁不通其理乖也論熱盡發於內而形於外未有外熱能入於內而成其腫皆由表虛客寒所搏故衣厚暖呼其寒是其義也凡癰發生皆由自召一呼吸失度三喜怒不調三飲食愆時四陰陽乖候犯此四者則六府不和榮衛不利榮者血也衛者氣也血傷寒則澁氣傷熱則益氣則爲火血則爲水水火相博遂形癰疽故加虛則氣撮心啜四肢顫掉若有失

而悸此爲膿不出盡之候久即成漏縱差終發宜服排膿補養藥即無咎也癰疽之名大體相似發有深淺淺療有虛盈然攝之於藥物殊途而同歸也

凡人強壯之年少陽氣省皮膚疏薄滋味愜情腸胃壅塞因壅發熱即受其寒寒氣搥至受有淺深隨處爲證淺即內陽尚壯中即少虛深即虛竭病在陽即易去在陰即難除其有決生死之神功辨形色之宗旨明劉消之術錄爾

凡癰疽膿出後不可療者有五一眼白睛青黑而小二咽藥而嘔三傷痛渴甚四膊項中不仁五音嘶色奪此爲極也

又凡食諸生果皆召其痾養生法云勿食不成核之果勿食和汚粒之食皆爲瘡癰癰略爲綱舉以曉將來耳

千金論曰凡發背皆由服五石寒食更生散所致亦有單服鍾乳而發者又有生平不服石而自發背者此是上代有服之者其候率多於背兩脾間起初如粟米大或痛或痒仍作赤色人皆初不以爲事日漸長大不過十日遂至不救及其臨困時瘡方圓徑三四寸高一寸兼有數十孔以手按之諸孔之中膿皆反出尋即失音不言所以養生者小覺背上痛痒有異即取淨土水和作泥捻作餅子徑一寸厚二分貼著瘡上以麤艾大作炷灸之一炷一易餅子腫若粟米大時可灸七餅即差若如榆莢大灸七七炷即差若至錢許大日夜灸不住乃差并服五香連翹湯及鐵漿諸藥攻之乃愈

又五香連翹湯方

青木香　沈香　連翹　獨活

升麻各三兩　麝香半兩　薰陸香攻頭痛不瘥亦得二兩　雞舌香各二兩

射干二兩一法一兩　大黃三兩別漬　淡竹瀝二升　桑寄生二兩

通草二兩

右十三味切以水九升煮藥待水減半然內竹瀝更煮取三升分温三服甚佳（千金本方有丁香無雞舌香）

又五香丸療心腹攻脹冷瀉鬼氣疰忤方（亦名沈香丸）

沈水香　青木香　丁香　硃砂（別研各一兩）

麝香（別研）　犀角（鏟取屑）　薰陸香　梔子人

連翹　石膏（別研各二兩）　芒消（熬）　蜀升麻

大青　乾藍　栝樓　乾葛

茵蔯　黃芩　肉桂　芎藭

茯苓（各三兩）　巴豆（三兩去心皮熬變色別研如脂）　大黃（三兩）

右二十三味擣篩蜜和更擣一千杵封以油臘紙無在有患時温熱疰病鬼瘧病心腹鼓脹疸黃垂欲死者可服四五丸如梧子大或至六七丸但取三兩行快利爲度利止即差

又療發背腸癰乳癰一切毒腫服之膿化爲水神驗方

犀角（屑十二分）　大黃（五分）　罰升麻　梔子人

黃芩　防風　蜀當歸　甘草（炙）

乾藍　人參　黃連　黃耆（各四兩）

巴豆（二十顆去心皮熬別擣）

右十三味擣篩蜜和爲丸初服十丸取快利三兩行如不快利更服三兩丸以快利爲度若利多以冷酢飯止之已後服每減丸常取塘利腫消乃止（一方有藜實）

又療一切腫初覺痛不可忍神效方

取麥溲如十指許麤繞腫令匝滿中布生椒又以一片麥可椒上蓋之當中以艾炷如酸棗大炙之蓋麥欲焦即換著新麥痛停止

又療風毒及一切腫塗散方天后賜會稽王岑十六遂於嶺南見郭訥駙馬患腫發背會稽與麤黃門等親與藥須臾平復

岑侯因得此法

大黃五兩　白斂三大兩　寒水石　紫葛

青木香各一大兩　消石　黃芩各二大兩　大青三兩

苦參一兩

右九味擣散和牛乳塗故布上揖腫上隨著即消乾復易之若腫在骨節即揖近骨節好肉處移取腫揖即消

又方汝陰靈明府說傳云甚驗

水銀二斤

右一味以紙分爲兩裹密繫頭更以帛重裹勿令走失遽互將揖上覺溫即易不過十數度熱毒盡歇即消矣神效

又發背神驗方

狗白糞半升覺欲作腫者

右一味以煖水一升絞取汁分再服以滓傅上每日再爲之

差止

又方

凡腫起於背胛中頭白如黍粟四相連腫赤黑令人悶亂者名發背也宜禁陽事酒蒜麪若不灸療即入內殺人可當瘡灸七八百壯有人不識多作雜腫療皆乃死

又方

取三年酢滓微火煎和牛脂封上日一易之

又方

取亂髮灰酒服一方寸匕

又方

狗牙灰酢和封之差

又方

飲鐵漿三升下利即差

又方

猪羊脂封之亦療乳癰妙

又方

鹿角灰酢和塗之佳

又療石氣在皮膚重熱膏方

生麥門冬去心　萎蕤　鼠李皮　石膏碎

凝水石　沙參各一兩　青葙子　露蜂房各一分

竹瀝一大合　杏人油二大合　牛酥五大兩　生地黃汁五合

右十二味切內酥油瀝中微火上煎令魚眼沸一炊久膏成覺有熱處即摩之差止

又療發背及癰疽潰漏并未潰毒腫方

栝樓　榆皮　胡蘩窠　鼢鼠土

女人潮信帛水洗取汁

右五物等分潮信汁和如泥塗腫上乾即易之潰者四面封亦覺即封之三五日差

又排膿內塞散主大瘡熱已退膿血不止瘡中肉虛疼痛方

防風　茯苓　白芷　桔梗

遠志去心　甘草炙　人參　芎藭

當歸　黃耆各一兩　附子二枚炮　桂心二分

厚朴炙二兩　赤小豆五合熬

右十四味擣散酒服一方寸匕日三服夜一服

又排膿止痛利小便散方

瞿麥二兩　芍藥三兩　赤小豆微熬　桂心

芎藭　麥門冬去心　白斂各二分　黃耆

當歸各二兩

右九味擣篩先食温酒服一方寸匕日三
又療癰腫自潰長肉薏苡人散方
薏苡人　桂心　肉蔻　乾薑各二兩　白斂　當歸
右六味擣篩爲散先食温酒服一方寸匕日三夜再之
又療諸虛不足發背及癰疽差後經年復發皆由大風聚結毒氣在内閉塞得夏月出攻背不治積聚作膿血或爲内漏内塞排膿散方
山茱萸　五味子　茯苓　乾薑各六分　當歸　石韋去毛　肉蓯蓉　巴戟天去心　遠志去心　麥門冬去心　苦參各四分　附子二分炮　乾地黄各八分　菟絲子酒漬　地麥各三分取乾者　石斛　人參　甘草炙　芍藥　桂心各五分
右二十味擣散服一方寸匕日三夜一稍加至二匕長服終身不發癰癤
又療癰疽發背婦人發乳諸癰已潰未潰者便消不消者速潰疾愈内補散方
木占斯　敗醬　細辛　乾薑　厚朴炙　桔梗　甘草炙各二兩　人參去蘆二兩　桔梗子六分　防風六分
右十味擣篩爲散酒服方寸匕日三夜二間食長服去敗醬
又療癰疽發背猪蹄湯方
猪蹄一具　黄耆　黄芩兩各二　薔薇根　狼牙各八兩切　黄連　芍藥
右七味切以水三斗煮猪蹄令熟澄取三升漬諸藥煮取一升洗瘡一食頃著帛拭乾著生肌膏日二生痂止瘡痛者加

當歸甘草各二兩

又蝕惡肉散方

馬齒礬石燒研 蘭茹 麝香研 丹砂研

雄黃研 雌黃研 白礬各三分燒汁盡研 硫黃三分研

右十味細作散傳之先蝕惡肉令盡即封生肌膏

又癰疽蝕惡肉膏方

大黃 附子去皮 莽草 芎藭

雄黃研 雌黃研 眞珠研各一兩 白斂

礬石燒研 黃芩 蘭茹各二兩

右十一味先以猪膏一升半煎六種草去滓內蘭茹礬石等末絞之塗瘡中惡肉盡即止

又散方

蘭茹上頭者 礬石燒研 雄黃研 硫黃研各二分

右四味爲散內瘡孔中惡肉盡止多使過好肉也

又療癰疽發十指或起膀胱及發背去惡肉方

猪蹄二具治如食法 當歸 大黃 芎藭

芍藥 黃芩 獨活 莽草各二兩

右八味以水三斗煮猪蹄取八升汁內藥煮取四升去滓洗瘡兩食頃拭令燥以後麝香膏封之

又麝香膏主諸惡瘡及癰疽發背去惡肉方

麝香 礬石燒 雄黃 眞珠各一研研作末

右四味以猪脂攪令如泥塗惡肉盡即止更傳生肌膏

又生肌膏主癰疽發背已潰方

甘草 當歸 白芷 椒去目

乾地黃 細辛 續斷各二兩一法無續斷 烏啄六枚去皮

肉蓯蓉三兩 薤白二十莖 蛇衔一兩

右十一味切以好酢半升和清一宿取猪膏三斤微火煎之令魚眼沸三上三下候白芷黃膏成用塗之佳

又療肾背遊腫癰黃耆湯方

黃耆　人參　麥門冬去心　石膏碎　芎藭　當歸各二兩　生地黃八兩　甘草炙　芍藥各三兩　生薑五兩切　大棗三十枚擘　半夏四兩洗去滑

右十二味切以水一斗煮竹葉取九升去滓內藥煮取三升分四服日三夜一服

又療服石之人患瘡腫等單服牛蒡方

每吞三撮

又方

每食訖含生乾地黃丸如胡桃大除熱補益也

又療年四十以上強壯常熱發癰無定處大小便不通大黃湯方

大黃　黃芩各三兩　芒消一兩湯成下　升麻二兩　梔子五枚

右五味切以水五升煮取二升四合去滓下芒消攪令調分三服得利為度不過三劑即差

又療散發生瘡腫赤煩方

取赤石臼一片燒令赤置酢中擣作末傳之如燥更易以差為度又取糞中螬蟲擣如泥塗腫上不過三度即合口甚妙

又主腹內癰方

大黃四兩　牡丹三兩　芥子半升　消石三合

桃人五十枚去尖皮碎切

右五味切以水六升煮取一升五合分再服膿即下無者下血

又若大熱背腫身多生瘡下諸石方

露蜂房六兩 木緋帛一尺 亂髮二兩 升麻三兩

右四味先用緋帛裹蜂房等以麻纏使遍於炭火上燒令煙盡及熱擣碎作黑灰篩之取末候熱時空腹酒和服一方寸匕日再服此藥五六日即常以小便及大便下青黃赤汁及黑物極滑而腥臭者此石下候三五度下即休若多恐令瘦損若不大急困但煮五加木汁服亦療丁腫

又療背上初欲作腫方

大黃 升麻 甘草炙 黃芩各三兩

梔子人百枚

右五味切以水九升煮取二升半分服快利便止不下便進

又凡發背爲癰疽腫已潰未潰方

香豉三升

右一味少著水和熟擣如強泥作餅子厚三分依腫大小貼之以艾布其上灸其豉餅使溫溫熱而已勿令破肉也若熱痛急易之或一日二日灸之若先有瘡孔勿令豉餅蓋却但四面著炙孔中汁出即差止

又療惡毒腫著陰卵或偏著一邊疼急攣痛牽入小腸痛不可忍一宿殺人方

茴香草

右一味擣取汁飲一升日三四服又取滓傅腫此外國神法從元嘉末來用之神効起死人

又生魚薄主乳癰方

生鯉魚長五寸 大黃 莽草 竈中黃土各六兩

右四味別擣魚如膏三物下篩更擣令調以生地黃汁和傅腫上日五六夜二三即愈

又療動散背腫已自利虛熱不除宜服竹葉黃耆湯方出古今錄驗

竹葉切 三升 黃耆 四兩 小麥 一升 芍藥 三兩
甘草 二兩 炙 石膏 二兩 研 人參 二兩 升麻 一兩
茯苓 二兩一法七分 桂心 六分一法三分 當歸 三兩 乾葉 十四枚
五味子 三兩 生薑 三兩 乾地黃 一兩 麥門冬 三兩 去心
知母 一兩

右十七味切以水一斗二升煮竹葉小麥取九升去滓內藥煮取三升溫分四服

又商陸貼諸腫方

商陸 二兩 黃芩 黃連 白芷
白斂 大黃 莽草 各三兩 白及 二兩

右八味擣篩消麪汁和如泥塗紙貼腫乾即易之

又有患癰破下膿訖著炙藥塞瘡孔乃瘡痛煩悶困極有人爲去炙藥以楸葉十重以布帛裹緩急得所日再三易之痛悶即止此法大良無比勝於衆法貼此主癰疽潰後及凍瘡有刺不出甚良冬無楸葉當早收之臨時以鹽湯泛令潤用之亦佳薄削椒白皮用之亦得

又梔子湯主表裏俱熱三焦不實身體生瘡或發癰癤大小便不利方

芒消 湯成下 甘草 炙 各二兩 黃芩 知母 各三兩
大黃 四兩別漬 梔子人 七枚

右六味切以水五升煮四味減半下大黃煮取一升八合去滓內芒消分三服

又療癰疽發背及小瘰癧瘻李根散方

李根 切一升 甘草 炙 桔梗 黃芩 各二兩
葛根 當歸 各三兩 桂心 芍藥 各四兩
苦參 六分 通草 白斂 厚朴 炙

附子炮各一兩　栝樓子一升　半夏一升洗

右十五味擣篩爲散酒服一方寸匕日三瘡大困者夜再有人發背骨出十餘節服此即差

又主癰瘡發背方

蜀椒汗　黃芩　人參各二分　乾薑

附子炮　白斂　防風　桂心

甘草炙各一兩　芎藭二兩　赤小豆一合半

右十一味爲散酒服一方寸匕日三夜再服之

又內補散療癰疽發背已潰未潰排膿生肉方

當歸　人參各二兩　桂心　芎藭

厚朴炙　防風　白芷　桔梗

甘草炙各一兩

右九味爲散以酒服一寸匕日三夜再瘡未合服勿停

又瞿麥散主諸癰未潰瘡中疼痛膿血不絕法

瞿麥　白芷　黃耆　當歸

細辛　芍藥　芎藭　薏苡人

赤小豆末各一兩

右九味先以清酒一升漬小豆出銅器中熬之乾復漬漬復熬五遍止然後擣諸藥下篩酒服一方寸匕日三夜二服三五日後痛者痒肌肉生一法以春酒漬小豆多痛倍瞿麥痛未開倍白芷多膿倍黃耆薏苡人芍藥甚妙

又黃耆散主癰疽撮膿方

黃耆五分多膿倍　赤小豆一分熱口乾倍　芎藭二分肉不生倍　芍藥三分痛不止倍

白斂三分　栝樓三分小便多倍之

右六味擣散酒服方寸匕日三服之一方有甘草三分

又療發背及癰腫熱焮已熟者即令膿出熟者自然消除神

驗方

牛蒡根嫩者洗去土勿見風細切一大升令
右一味以水三大升煮令爛絞去滓更盛於甕器中重湯煎
之使如稀糊以塗爛帛貼腫上熱則易之驗

外臺秘要方卷第三十七

右迪功郎充兩浙東路提舉茶鹽司幹辦公事張 寔校正

外臺祕要方

三十八

乳石下

朝散大夫守光祿卿直祕閣判登聞檢院上護軍臣林億等上進

乳石發動熱氣上衝諸形候解壓方五十三首

石發熱嗽衝頭面兼口乾方六首

石發兼虛熱淡澼乾嘔方五首

石發吐血衄血方七首

石發熱煩及渴方一十六首

石發熱風頭痛心煩寒熱方三首

石發口瘡連脣面及上心痛方一十五首

諸石發腹脹痞滿兼心痛諸形證方七首

石發熱目赤方一十首

石發淡結大小腹留壅老小虛羸方六首

石發大小便澀不通兼小便淋方一十六首

石發後變霍亂及轉筋方一十六首
石發後變下痢及諸雜痢方一十二首
石發兩脚卒冷兩脅腋卒熱井口噤方三首
石發苦熱解折下石方四首
服石後將息飲食所宜法二首
紫餺飥并食飲將慎法三首
服石後防慎貯備雜藥等一首

乳石發動熱氣上衝諸形候解壓方五十三首

論曰夫乳石之性緩而且速能悍風寒逐暑濕導經脉行飲食之氣在陰即補其不足在陽即能發其炎陰盛陽虛則二儀亢位所以炎上府之受邪則表熱氣隔至陰之伏也脉形陽浮而數陰伏而沈理之於經自然通泰若灸之於孫絡即血脉遄流或全抑之則乖於石性理而兼助則表裏周榮若遇小發可自勞力按摩不可即大熱不已者別法隨事擇用解散方

療寒熱胷中塞面腫手足煩疼是鍾乳發宜服生麥門冬湯方

生麥門冬（四兩去心） 豉（三升綿裹） 葱白（切半斤）

右三味以水八升煑取三升分服體氣熱是客熱當自漸加衣物雖似惡加之後必佳忌如常法此方甚良千金同

又壓丹石發方（天台山國清師所傳用）

杏人（一百枚去皮尖）

右一味以水二升於盆中研之絞取汁令盡以白麪二升用杏人汁溲作餺飥還以杏人汁煑務令極熟其病者量性多少噉之令盡訖又取美酒數升煑十餘沸候熱訖病者量性多少飲之徐令盡蓋覆安卧初覺心悶須間四體輕虛一服三年不發大效

又療乳石發方

甘草 炙 麻黃 去節各一兩

右二味切以水三升煮取強半升和清酒半升其患者先須火邊炙熱徹欲汗承熱服令盡蓋衣卧須臾大汗即差千金翼同

又若因食舍米臭肉動乳方

必須葱豉湯細細服之五六度即差千金翼同

又食飲損者方

於葱豉湯中加當歸一兩煎之去滓分服即差若未可即服蘆根湯千金同

又若已服安和藥仍不退者此小觸動服葱豉等湯不解者可服蘆根湯解壓之方

蘆根 地榆 五加根 各一握

右三味切以水三升煮取一升服之即解千金翼同

又若得時氣冷熱不調動乳者皆是寒熱所致其狀似瘧久久不

療損人性命縱服湯藥必終難差宜作生熟湯浴之方

以大器盛湯若大熱投少冷水即於湯中坐勿動須臾百節開寒熱之氣皆從毛孔中出變作流汗若心中熱悶者還服少許熱湯即定久乃出湯以衣被覆蓋睡酣然平復如患大重者不過三兩度即差千金翼同

又解一切石發方 僧珠法

胡豆半升

右一味擣研之以水八合絞取汁飲之即差虛弱人半升中平以意量之

又大黃丸方

大黃 五兩 擣末 大麻子 五兩 熬令焦待冷於簸箕中以手擩去皮取人研如膏

右二味合治令勻以蜜和丸如梧子大以湯飲下十丸至二十丸以宣利為度此方甚妙通暢壅秘服之尤良忌如常法

華他薺苨湯療石毒卒發者慄慄如寒或欲食或不欲食若服紫石英發毒者亦熱悶憒憒喜臥起止無氣力或寒皆是腑藏氣不和所生療之方

薺苨 四兩　甘草 炙　藍子 各一兩　茯苓

黃芩 各二兩　蔓菁子 一升　人參 一兩　芍藥 二兩

右八味切以水一斗煮蔓菁子取八升去滓內餘藥煎取三升去滓分三服日三若虛弱加人參一兩若氣上加茯苓薺苨一兩甚良 千金翼云若體寒者倍人參減黃芩若氣上倍茯苓加薺苨一兩

應楊州所得吳故單葱白湯藥療沈體中數年或更發宜服之方

葱白 一斤 切

右一味以水五升煮取二升半去滓服盡未定更作服之至三劑即差止

又療乳石發熱尚書傳蕭亮常服良驗余因熱重盛切慮不安遍於李虔祐率更吳昇諮議處求解法亦稱此味奇絕方

甘草 二兩 炙　生犀角 一兩 半屑　萎蕤 三兩

右三味切以水四升煮取一升半分服甚效

又方

烏豆 二升

右一味以水九升煮取五升去滓以銅鉢重湯煮取一升每服一匙以盡即差未定更作佳

又若盛熱發方

取無灰酒煮三五沸承稍熱服之以布手巾兩箇蘸水以揖熱處取差爲妙更互用之

又療諸乳石發動口乾寒熱似鬼神爲病方

麥門冬 八分 去心 五加皮　梔子 四分

萎蕤 四兩　犀角 屑　黃芩 各四分

升麻 四兩　大黃 五分

芍藥四分　大青
右十二味擣篩蜜丸食後以蜜水服十四丸漸加至二十九日
再以意加減千金翼同
又療諸石發熱困苦方
猪脂五合成錬者　芒消四分　葱白五合切　豉心三合
右四味以水三升煮葱豉取一升二合去滓下猪脂芒消分
三服未差再服千金翼同
又療石發熱盛充實四體煩滿脉急數大小便赤澁升麻湯方
升麻　黄蘗　黄芩四兩　芍藥大兩　甘草炙各三分　參六分
梔子十四枚　豉一升　大黄三兩
右十一味切以水二斗煮竹葉鴨通取一斗一升去滓澄清取
一斗內諸藥煮取四升去滓分三服若上氣者加杏人五合腹

滿加石膏三兩千金同
又常防備熱發法方
麥門冬三兩去心　甘草一兩　人參三兩
右三味擣篩蜜和丸如彈丸一日服三丸甚良千金翼同
又三黄湯折石熱通氣泄腸胃解肌方
大黄三兩別漬　黄芩二兩　梔子十七枚　甘草二兩炙
豉一升　麻黄一兩去節
右六味切以水九升煮麻黄去上沫下諸藥煎取三升半下
大黄三五沸去滓分服得利以差止千金翼同
又方
黄芩二兩　豉五合綿裹　葱白五合　梔子人二十枚
右四味切以水四升煮取一升八合去滓分服三劑差止
又療石發身熱如火燒黄芩湯方 靳邵法

黃芩 三兩　枳實 二兩炙　厚朴 炙　栝樓
芍藥 各一兩　梔子人 十四枚　甘草 炙一兩

右七味切以水七升煮取三升去滓分三服忌如常法千金翼同

又療熱氣結滯經年數數發方

胡荽 半斤五月五日採陰乾如此物可先收貯備之

右一味以水七升煮取一升半去滓分服未差更作服春夏取葉秋冬取根莖用

又療膈上熱方

柴胡　黃芩　甘草 炙　茯苓
麥門冬 去心炙　枳實 炙　生地黃 各三兩　竹葉 切一升

右八味切以水一斗煮取三升去滓分服

又方

取河中石不限多少燒令赤投小便一大升候冷頓服之良

又方

取寒水石長含以差爲度

又方

取黃連水漬服一升最良

又療心下煩熱悶內熱不安冷石湯方

冷石 半兩細研之

右一味以水攪如白飲頓服不差更作

又去石毒麻黃湯方

麻黃 二兩去節　甘草 二兩炙　豉 一升綿裹

右三味切以水五升煮取一升去滓分温再服之

又猪膏湯解大散方

猪膏二兩烊之　豉一升

右二味以水三升煑豉取汁二升內猪膏服七合日三服石人飲宜清冷不宜渴熱渴熱即氣擁痞石唯酒一種須熱也千金翼同

又療乳石發如寒熱狀似瘧方

前胡半斤　黃芩　甘草炙　生薑

知母各三兩　牡蠣熬　石膏各六兩　入棗二十枚擘

右八味切以水一斗煑取四升去滓分爲四服取差爲度此方甚良

又療胷背頭中遊熱補虛方

黃耆　芍藥各三兩　甘草炙　桂心各一兩

茯苓　人參　石膏　生乾地黃

生薑　麻黃去節　麥門冬去心各二兩　大棗二十枚擘

竹葉切一升

右十三味切以水一斗二升煑竹葉取一斗去滓下諸藥煎取三升去滓分服之一方無茯苓有大黃

又療石發諸藥療不差方

以消石含之效

又方

若熱盛可向冷地卧覆下以厚物薦之覆以上令薄使受稍似涼即起不得過度

又三黃丸療虛熱氣壅不通方

黃連　黃芩各三兩　大黃二兩

右三味擣篩蜜丸以湯飲下十五丸至二十丸如梧子以利即差

又療精神如失氣攻上骨熱方

柴胡　升麻　黃芩　澤瀉各三兩

淡竹葉 切一升 生地黃 切二升 乾藍 芒消 各二兩

右八味切以水八升煮取三升去滓下芒消分服取利止忌如常法

又療石熱將行體微飭喬即此方從叔汾州刺史河東公口受此法余久服石每服此飲頗甚爲效方

菜萸 萎蕤 各一兩 豉心 一升 葱白 一握

右四味切以水四升煮取減半分服

又療服諸藥石後或熱不禁多向冷地卧又不得食諸熱麵酒等方

五加根皮 二兩

右一味切以水四升煮取二升半候石發之時便服未定更作服

又療諸石盛熱不除心腹滿小便赤大便不利咗逆氣衝胷口焦乾目赤重熱三黃湯方

黃連 芒消 各二兩 甘草 炙 大黃 一兩

黃芩 三兩

右五味切以水五升煮取二升半去滓下芒消分服以利爲度甚良妙

又療天行丹石發動上下擁隔不通頭痛口苦不能食立效方 醴泉杜主簿傳

青木香 紫葛 丹參 苦參 代赭 細辛 蔊蓉 乾薑 巴豆 二分去皮心熬

右十七味擣篩蜜和丸如梧子有患丈夫服三丸強者服五丸餘即量與之以飲下得快利三兩行即差忌如常法

又療石發內有虛熱胷中痞滿外風濕不解肌肉拘急方

紫參 玄參 人參 石膏 桂心 獨活 齊蠶 吳藍 各一分

香豉 一升 梔子 十四枚 葱白 一握 黃芩 二兩

右四味切以水七升煮豉五六沸去豉內藥煮取三升分三服之不止更為之千金翼同

又療熱腫初起始欲作癰便宜服升麻湯方

升麻　大黃　枳實各二兩　甘草炙　當歸各一兩　黃芩　芍藥

右七味切以水八升煮取三升分三服腫即消散如熱加黃芩三兩千金翼同

又淡竹葉湯方

淡竹葉切一升　茯苓　枳實炙　梔子　人參各一兩　白朮　甘草炙　黃芩三兩　大黃二兩

右九味切以水七升煮取三升分服以差止

又療服散不得力食不下飲酒解散輒嘔吐七味三黃湯方

豉五合綿裹　梔子十四枚　枳實八枚炙分　甘草炙　前胡　大黃各一兩　芒消二兩

右藥切以水七升煮取三升分服

又增損竹葉湯解散下氣方

黃連　麥門冬去心　竹葉切　人參各二兩　枳實炙　梔子各一兩　甘草炙　茯苓各二兩

右八味切以水八升煮取三升分服之差止

又療心忪熱煩悶如火氣上方

石膏八兩　茯神　萎蕤　黃芩各四兩

橘皮　五味子　乾藍　麻黃去節

甘草炙　犀角屑各二兩　杏人去皮尖　梔子各三兩

右十二味切以水八升煮取三升分服之差止

又療虛勞下焦虛熱骨節煩疼肌肉急內痞小便不利大便數而

少吸吸口燥少氣折石熱方

大麻人 五合研 豉 二升

右二味以水四升合煮取一升五合分三服三劑即止千金翼同

又療內熱結不除或更服散或以飲酒冷食澡洗猶不解或腹脹頭痛眼眶疼或先有癖實不消或連飲不食或時作心痛服此湯皆愈方

甘草 炙 黃芩 大黃 各二兩

右三味切以水五升煮取二升分三服千金翼同

又散熱白鴨通湯方

白鴨通 五升以沸湯二斗半淋之澄清取二斗 麻黃 四兩 去節 豉 二升

冷石 一兩 梔子人 三十一枚 甘草 炙五兩 石膏 三兩碎

右七味切以鴨通汁煮取六升去滓內豉煮三沸每服五合若覺冷小便利其間若熱猶盛小便赤促服之不限五合宜小小勞漸漸進食不可令食少但勿頓多耳千金同

又下氣除熱前胡湯方

前胡 黃芩 甘草 炙 茯苓 各二兩

梔子人 枳實 炙 大黃 各一兩

生薑 三兩切

右九味切以水九升煮取二升半分服

又麻黃湯下氣解肌折熱方

麻黃 四兩 黃芩 甘草 炙 石膏 各三兩碎

升麻 二兩 梔子人 一兩

右六味切以水一斗煮取三升半分三服之

又療服升麻湯內解外不解者宜此麻黃湯方

麻黃 去節 升麻 大黃 黃芩

石膏 各三兩碎 甘草 一兩炙 梔子人 三合

右七味切以水九升煮取三升分服之差止

又療腹中無妨直患虛汗方

澤瀉　知母　石膏 各二兩碎　當歸
甘草 炙　人參　桂心　黃芩
茯苓 各二兩　麥門冬 去心 三兩　竹葉 切三升

右十一味切以水一斗二升煮竹葉取一斗去滓下諸藥煮取四升分服差忌如常法

右發熱嗽衝頭面兼口乾方六首

論曰五藏之尊心雖爲王耐肺最居其上也肺爲華蓋覆其四藏合天之德通達風氣而肺毋火也性慣受溫而惡寒心火更炎上蒸其肺肺金被火傷則葉萎倚著於肝肺發痒即嗽或因石增熱心肝虛弱不能傳陽至下焦遂被正陽俱躋變成嗽矣或爲發背或作癰頭也夫言惡寒則何以知也肺主皮毛皮毛遇寒即慄而粟起其肺嗽亦萎倚著肝而成痾亦由木能扣金與鳴也凡如此先食養肺抑心肝虛熱和其腎即愈矣

療石發熱衝頭面兼口乾嗽方

生麥門冬 去心 一握和鬚　石膏 碎 各三兩　生地黃汁 七合
葱白 一握和鬚　乾葛 四兩　豉心 三合

右七味切以水七升煮取三升分三服忌如常法

又療熱嗽方

取生豉漬汁溫之纔免冷食服訖即臥勿令入腰中故也以意消息之

又天門冬煎主定肺氣去風熱明目止嗽喘麤血腥乳石發冷而補之方

天門冬汁 二升　生地黃汁 二升　生薑汁 二合　杏人 五合去皮尖研如膏
白蜜 八合　牛酥 五合　款冬花　升麻
百部根　紫菀　麻黃 去節各二兩　甘草 四兩炙

右十二味切以水八升煮麻黃去沫下諸藥煎取二升去滓澄濾銅器中微火煎去半下天門冬等汁次第下之鍊成煎取一匙含咽之日三五度取差忌如常法

又療上氣肺熱呼噏涕唾方

麥門冬十分去心　杏人三十枚去皮尖研　貝母　生薑各六分切　石膏八分碎　黃芩五分　甘草炙　五味子

右十一味切以水四升煮取一升二合去滓內蜜分服若須利入芒消

又療肺脹氣急呼噏喘麤眠臥不得極重恐氣即絕紫菀湯方

紫菀六分　甘草炙　茯苓各八分　檳榔七枚碎　葶藶子三分熬未之　白蜜一匙

右五味切以水六升煮取二升去滓分再服

又宜服丸主上氣呼噏不得臥臥即氣絕方

芫薹子　葶藶熬各十二分　馬篤苓七顆　紫菀　人參　杏人去皮尖　甘草炙各六分　漢防己八分　皂莢去皮子炙　白前

右十味擣篩蜜和丸如桐子大服十丸至二十丸增減量之

石發兼虛熱淡澼乾嘔方五首

論曰凡人有五藏合則脾胃爲水穀之府且國府足穀則足食足兵也人胃足食則榮衛不厥若人能食則能悅也陰陽和平有何患乎若服石之人皆增於熱失時不食則胃口乾焦胃口乾焦則土不足或因飲酒水而食少變爲淡結酒水流下迎陰上昇下焦無陽即陽虛也中府無穀上焦漸炎致之嘔噦經曰陽數即嘔吐又曰嘔噦發下焦之間此之義也可以破淡結通水穀填胃府則無咎也夫通填之義不可虛其虛實其實歧伯曰瀉虛補實神去其室

他藏皆倣此

療因飢空腹飲酒飲水食少淡結心頭乾嘔方

枳實 五兩 炙　梔子人 一兩　香豉 半升　大黃 二兩 別浸

右四味切以水六升煮取二升分再服忌如常法

又療結熱澼心下腫脅中痞塞嘔逆不止鴈肪湯方

鴈肪 一具　甘草 炙　當歸　桂心

右十味切以水一斗二升煮諸藥取五升去滓分服無鴈肪以鴈肉無鴈以鴨代之雞亦得

又療嘔不止不下食方

薤白 一握　橘皮 一兩　豉 半升　麥門冬 二兩 去心

粟米 一合

右五味切以水三升煮取一升去滓細細服之差止

又療熱發胷中淡醋乾嘔煩熱方

半夏 洗　白薇 各二兩　乾薑 一兩　甘草 半兩 炙

右四味切以苦酒五升煮取三升分服夫苦酒能令石枿爛故用之

又療數振動煩悶嘔逆人參湯方

人參　甘草 各一兩　黃芩　蘆根 各一兩　栝樓　麥門冬 去心各二兩

右六味切以水四升煮取二升分四服差止

論曰五藏所藏心藏血也血之傷盛則心脫力制固無守自然流溢爲陽氣傷故也或有衄血方七首

右發吐血衄血者加以肺風熱之謂也若益之於服石則客熱復盛榮衛增勞旋周無趣則投虛而出出而多則傷榮氣色

奪而黃又不療則氣撮撮仍忘先須破污血留好血調經絡平腑藏則愈也

療石發熱盛吐血方

生地黃五兩擣碎　小薊根切一升　黃芩二兩　豉一升

梔子人三七枚

右五味切以水五升煮取二升分温服之

又衄血方

生地黃汁　小薊汁

右二味隨多少以黙鼻中兼服之良

又療心肺中熱甚鼻中衄血不止方

胡粉熬　光墨末　釜下墨末　乾薑炙

髮灰　伏龍肝末等分

右六種但得一物以兩碁子許以竹筒吹令入兩鼻孔中即止

又方

橘皮　蒼耳莖葉　翹遥莖葉　生地黃

雞蘇苗

右五種但得一味擣絞汁服五六合即止如未定即更服之

又療頭痛胜熱鼻衄血心上硬遍身疼痛四肢煩悶兩膊舉不得方

小薊四兩　青竹茹　生麥門冬去心碎　雞蘇各三兩

生薑二兩切　生地黃汁半升

右六味切以水九升煮取三升去滓分服之以止為度忌如常法

又療卒吐血一二升口鼻俱出至一二斗者方

生地黃汁　小薊汁　生麥門冬汁　伏龍肝末十匙

右地黃等三味汁相和每服五合著伏龍肝末一匙許和攪服之以止為度忌如常法

又療心悶吐血方

生麥門冬八分去心　生地黃二十四分碎　甘草四分炙　薺苨
乾薑各六分　茅根十分　香豉五合以綿裹

右七味切以水五升煑取二升去滓分服之忌如常法

石發熱煩及渴方一十六首

論曰凡人陽處其表陰處其裏則非純陰在其下復非純陽在其上皆須陰陽通平陰陽通平則五氣不乏五氣不乏則人無病只如服石之人多爲陰虛而服攝之過溫則經脉湊溢或遭陽時亦發其證也正陽本自浮昇石力更藏陽氣客主兩陽併蒸肝肺故患渴也或藏實腑虛而生發背亦渴不獨兩陽爲禍也且肺是庚辛庚辛畏火即告其子其子腎腎爲壬癸雖子投而性惡寒陽雖得水暫寒而水潛流於下客水正水足爲滂沱渴乃未除更增腎冷凡遇此候皆先泄溝瀆致陰氣於腎微理其石氣熟病不痊乎

療解散失度飲食冷熱不消虛脹吐清水而渴悶欲死方

人參　栝樓　枳實炙　甘草炙
白朮各一兩　大棗二十枚擘

右六味切以水六升煑取二升半分溫二服差止

又療發癰虛熱大渴方

生地黃八兩　竹葉切三升　小麥二升　黃耆
黃芩　通草　前胡各三兩　栝樓四兩
芍藥　升麻　甘草炙　大黃別浸
知母　茯苓各二兩　人參　當歸各一兩

右十六味切以水二斗煑竹葉小麥取一斗去滓內餘藥煑取四升去滓分服之小便利除通草大熱者去人參當歸忌如常法

又療客虛熱衝上焦胷中口乾燥頭面熱赤井渴方

生葛汁　生地黃　生麥門冬汁　白蜜各一升

棗膏八合　生薑汁二合

右六味和煎之內蜜候如稀餳食後漸漸令之其功甚妙

又療消渴止小便方

黃連一斤色者　麥門冬去心八兩　生地黃汁　羊乳

栝樓汁各三兩

右五味擣上三味爲末以汁相和藥末衆手一時丸如梧子食後以飲服二十丸忌如常法

又療熱渴竹葉湯方

淡竹葉切五升　茯苓　石膏各三兩碎　小麥三升

栝樓二兩

右五味切以水二斗煮竹葉取八升下諸藥煮取四升去滓分溫服忌如常法

又療發癰盛患渴口乾排膿止渴方

黃耆　梔子人　栝樓　生乾地黃

升麻各二兩　麥門冬去心　芍藥各二兩　黃芩一兩半

右八味切以水一斗煮取三升服之差止忌如常法

又療消渴方

取螺三升

右一味以一石江水浸養之傾澄取汁飲之經日放却更取新者漬之准前服

又方

竹根濃煮汁飲之

又方

煮青梁米汁飲之

又方

擣冬瓜汁飲之

又方

冬麻子一升

右一味擣以水煑三四沸飲之

又方

以水浸雞子取清生服甚良

又方

黃蘗一斤

右一味切以水一斗煑汁飲之

又方

桃人五升去尖熬　研白米三升

右二味以水一斛煑取三斗渴即飲之良

又方

石膏碎　枳實炙　茯苓各三兩

右三味切以水九升煑取四升分服之

又方

茯苓半斤　澤瀉四兩　白朮　乾薑

桂心各三兩　小麥三升　甘草二兩炙

右七味切以水一斗煑小麥取八升入藥煎取五升分服之

石發熱風頭痛心煩寒熱方三首

論曰五行五藏皆互相生肝雖處中而爲藏首位在甲乙懷養懷仁故應春而王也爲心之母餘藏循而次生焉心爲王主身神毅而無纖不察四藏爲四鄙四鄙有擾王必懷憂四藏和平則王有悅悅則榮衛不錯憂則經絡患生心不受邪所病者爲憂樂能致也肺爲風府施於太穹爲呼吸之門氣息之道也諸藏紊亂氣息皆形誰能出不由戶耳若熱風盛心憂即頭痛若過憂即心煩熱盛必寒寒盛必熱倚伏之道足可明焉皆由風狂邪

熱之謂也但平風熱抑狂邪榮衛自然通泰也

療熱如火燒頭痛心煩悶乍寒乍熱胷中熱嘔逆方

升麻　前胡　甘草炙　黃連各二兩

黃芩　生地黃各三兩　枳實炙　梔子人

栝樓各一兩　豉五合綿裹

右十味切以水八升煑取三升分服忌如常法

又療食訖心煩悶眩心下胷中不安方

茵陳四兩　大黃二兩　梔子人二十枚

右三味切以水五升煑取二升分服取差

又療頭痛欲裂方

取當歸二兩清酒一升煑取六合飲至再服

石發口瘡連胷面及身上心痛方一十四首

論曰夫人痒者爲虛痛者爲實在表爲虛在裏爲實心肺虛熱衝胷口乾乾久乃成瘡生膿則痒矣自然虛極非是實也藏者藏也爲不能含藏陽氣使陽氣妄出發則日虛若獨肝家有風即木氣搏心故痛亦非真心痛若真心痛只得半日而死爲心不受邪故也

療乳石熱發頭痛心痛胷脅脹滿寒熱手足逆冷或口生瘡爛或乾嘔惡聞食氣上欲絕久虛者方

前胡　芍藥　黃芩　大黃

甘草炙各二兩　大棗二十枚擘

右六味切以水八升煑取三升分服若堅實加茯苓二兩若胷滿塞加枳實一兩炙若吐逆加乾薑二兩若口燥加麥門冬二兩增減以意量之忌如常法

又療食失度口中發瘡漱之湯方

黃芩三兩　升麻　甘草炙各二兩　石膏五兩碎

右四味切以水五升煮取三升去滓冷含漱口吐却日十數過差止

又療口瘡方

子蘗四兩　龍膽三兩　黃連二兩　升麻一兩

右四味切以水四升煮取二升別取子蘗冷水浸投湯中令相得絞取汁稍稍含之取差忌如常法

又若熱發腹內肖中惡有瘡方

升麻二兩　烏梅十枚　黃芩　黃連

右六味切以水五升煮取半去滓含之咽亦不妨

又療體赤熱煩悶口中瘡爛表裏如燒痛不能食方

黃芩三兩　梔子人二十一枚　香豉一升　大黃二兩

右四味切以水四升煮取一升半去滓分服

又塗飛雪湯方

麻黃四兩去節　石膏二兩碎　黃芩三兩　芒消四兩

右四味切以水八升煮取四升去滓內生雞子白二枚及芒消攪令勻以拭瘡上取差即止

又療熱不散體生細瘡并熱不已方

黃連　芒消各五兩

右二味切以水六升煮取三升去滓內消以拭瘡上取差為限

又療紫石發動惡寒壯熱口舌敷乾焦方

烏豆二兩

右一味以水四升煮令稀稠得所如餳去豆下蜜二合更一兩沸以匙抄細細含之如腹中鳴轉欲利即停得利即差忌熱食陳臭物（千金翼治發背癰疽）

又療石氣發熱身體微腫面生瘡方

升麻　蒌蒻各六分　黃芩　紫雪各八分

甘草炙　犀角各四分　梔子十四枚

右七味切以水五升煮取二升內雪入分服之以飛雪湯塗之即差千金異同

又療體卒熱生瘡麥門冬湯方

麥門冬五兩去心　豉二升　桂心　人參各二兩

甘草三兩炙　葱白一斤

右六味切以水一斗煮取三升去滓分服之忌如常法

又療表裏俱熱身體生瘡或發癰癤大小便不利方

芒消湯成下　黃芩　知母　甘草各二兩

梔子人二七枚　大黃四兩

右六味切以水五升煮取二升下芒消分服忌如常法

又療兩脥生瘡熱痒內亦熱兼頭痛方

麥門冬去心　知母　澤瀉　甘草炙各二兩

粳米五合　竹葉切一升　小麥二升

右七味切以水一斗半煮竹葉小麥取九升去之內諸藥煮取四升去滓分服日三夜一忌如常法

又療生瘡熱氣奔肭方

豉一升　葱白切

右三味以水二升煮取九合去滓分服之忌如常法

又療石熱發煩熱滿脹及體生瘡兼氣力弱方

黃芩　芒消　梔子十四枚　甘草一兩炙

麥門冬各二兩　大黃三兩

右六味切以水六升煮取二升分再服之

石發腹脹疿滿兼心痛諸形證方七首

論曰服石之人發狀非一或發於外陽則頭角皮膚作痂癰腫頭痛是也或發於內陰則反冷藏虛口瘡吐血是也凡氣內温

五藏外榮經絡石性清淨不喜煩穢目所覩鼻所聞皆欲馨香不願鬱腐因成種種之疢也或食陳臭生酸之物貯於胃腑胃腑不受推諸藏諸藏不受即肝膈痞滿或爲臚脹而堅積便發心痛亦非心自然而痛爲穢觸神氣也覺此候者可速滌腸胃無令留壅不然即成淡澼其心轉痛豈能不勉哉

靳邵療寒過度成淡澼水氣心痛百節俱腫者大黃丸方

大黃　葶藶子 熬　巴豆 各三十顆 去皮心熬　杏人 去尖皮熬

右五味大黃搗篩末四味別搗如膏入少蜜和更搗一千杵以飲下一丸如麻子稍強至二丸三丸以意量之忌如常法

又療赤石脂發心痛飲熱酒不解方

葱白 半斤切　豉 二升綿裹

右二味以水六升煮取二升半分再服之良

又療大熱心腹滿脹方

石膏 半升碎　黃芩　麻黃　芍藥 各二兩

大青　續斷 各三兩

右六味切以水八升煮取四升去滓分服之

又療心腹痛不解若通身顫寒者榮衛不通人參湯方

麻黃 三兩去節　人參　枳實 炙　黃芩

甘草 炙　茯苓 各一兩

右六味切以水五升煮二升分服之

又療散發心痛腹脹兼冷熱相搏甘草湯方

甘草 炙　枳實 炙　白朮　梔子 各二兩

桔梗 三兩

右五味切以水六升煮取二升分再服之忌如常法

又療腹脹頭痛眼眶疼先有癖實不消或飲酒下食內熱或時

時心急痛方

甘草 炙 黃芩 大黃 別浸 麥門冬 去心

芒消 各二兩 梔子 三十枚

右六味切以水七升煮取三升分服之忌如常法

又療石發動上氣熱實不除心腹滿小便赤大便不利痞逆衝胸口乾燥目赤痛方

大黃 一兩 別浸 黃芩 三兩 黃連 甘草 炙

芒消 麥門冬 去心 各二兩

右六味切以水五升煮取二升入大黃更煎三五沸去滓分再服之

石發熱目赤方一十一首

論曰凡人五藏盡有風而發有高下動有淺深則腎風發脚氣肝風目淚而暗肺風鼻齆而嗽脾風肉緩而重心風恍惚而目漠漠而暗若石氣兼之則赤而益痛或生努肉及腫而爛速可隨輕重瀉之不然喪明矣經曰肝王則目赤若兼石則冬慎勿食熱熱既不散遂成伏氣遇春必發預宜法防之即非石藥之過豈不惜哉黃帝曰形受味精受氣皆爲飲食寒溫呼吸之召也諸藏倣此

療眼久赤痛方

乾棗 相接長一尺 黃連 相接長一尺掌

右二味以水一升煎三合綿裹夜卧點眼皆中以差爲度忌如常法

又瀉肝湯不服石人亦主之方

大黃 黃連 石膏 各二兩碎 甘草 炙

黃芩 細辛 生薑 半夏 洗各一兩

梔子 十四枚擘

右九味切以水八升煑取三升分温服忌如常法

又療眼赤閉目不門煩悶熱胷中澹澹瀉肝湯方

前胡　大青　秦皮　乾薑

子芩　細辛各三兩　決明子三兩　梔子人二兩

石膏八兩碎　淡竹葉　車前葉各切一升

右十一味切以水一斗煑取三升去滓分服或加朴消三兩得得利即差忌如常法

又療眼腫痛不開方

精猪肉薄切以貼眼上熱即易之一方用子肝又以井花水浸更再用之取差

又療久風目赤兼胎赤方

光明鹽六分　杏人油五合又云半雞子

右二味以淨銅娑羅一尺面者一枚内鹽油即取青柳枝如筯大者一握急束截令頭齊用研之三日候如稠墨即先剜地作一小坑置瓦於底又取熟艾一鵝子許於瓦上燒火即安前藥娑羅覆坑上令煙熏之勿令火滅候火盡可收置於銅合子或垍合子中每夜用點目眥間便卧頻點之取差

又主眼生赤脉息肉磣痛不開者方

大棗七枚取肉　黃連二兩碎綿裹　淡竹葉切五合

右三味以水二升煑竹葉取一升澄清取八合内棗肉黃連煎取三合去滓以點眼眥中差止

又療目痒赤方

黃連半兩碎　丁香二七枚碎　黃蘗皮半兩切　青錢七文

蕤人三七枚碎

右五味以水二升煑取一升去滓以綿纏杖子頭點之妙

扁鵲療令人目明髮不落方

取十月上巳日梔子去上皮不限多少於瓶中封口
三七日初服一枚再服至二枚十日十枚還從一起甚驗
又療發熱心腹脹滿小便赤大便難逆衝胸中口燥目赤痛方
黃芩 大黃 各二兩
右四味切以水三升煮取一升二合去滓分服
又療目瞖方
乾藍二分 雄黃二分研 梔子一兩 豉三合
右二味相和以少許黙上三五度即便差
石發淡結大小腹留壅老小虛羸方六首
論曰夫老小厄羸爲和氣不足寒氣獨積于地炎氣獨散于天
天地不交故體成否體成否則肌肉不潤腠理不通胸胸氣急腸
胃招滿爲陰氣衝陽陽不接也或膀胱堅積支足沈痾爲陽氣
不能下營陰氣獨盛也致大腸留壅湯藥不下或水穀不消更
加短氣若不利關格寔不得其死也
療羸劣老弱體性少熱因服石散而寒氣盛藥伏胸膈冷熱不
調煩悶短氣欲死者藥既不行又不能大便作害於人急宜吐之方
甘草 四兩生用
右一味切以水五升煮取半去滓令頓服之當大吐藥亦
與病俱去便愈矣夫散家患心腹痛服諸藥不差者服此甘
草湯諸膈即通大便亦利甚驗
又療盛虛弱去熱益氣力方
竹葉 切一升 大棗二十枚擘 黃耆 四兩 芍藥 三兩
甘草 炙 人參
生薑 各二兩 桂心
黃芩 乾地黃 升麻
右十二味切以水一斗五升煮竹葉取一斗去竹葉入諸藥
煎取三升分溫服之忌如常法

又療散發後虛熱羸乏或脚疼腰痛本是虛勞人并挾風氣宜腎瀝湯方

羊腎一具去脂膜切　五味子三兩　當歸　甘草炙

芎藭　遠志去心　芍藥　麥門冬去心

茯苓各二兩　乾地黃　生薑各四兩切　黃芩

桂心各一兩　大棗二十枚擘

右十四味切以水一斗煑腎取八升內諸藥煎取三升半去滓分服忌如常法

又療性熱虛羸補益方

生地黃一石細切蒸之極熟

右一味以好酒一升灑之於萋子上暴乾擣衆併手丸之每食前含一丸如胡桃大咽令盡日三五度甚妙

又療人身體黃瘦不能食及服藥腰背拘急痛眠卧陷牀沈重不能起行宜秋夏中服之方

半夏洗　茵蔯各四兩　生薑　茯苓各三兩

黃芩　土瓜根　梔子各二兩　大黃一兩別浸

右八味切以水八升煑取三升去滓分溫服

耆婆湯療人風勞虛損補髓令人健方

麻油一升　牛酥一斤　葱白一握　胡麻人一升研

豉二升以水三升漬一宿取汁　蜜一升　上酒二升

右七味先於鍋中入油煎令沸著葱白令色黃下酥蜜豉汁麻人沸下酒成煎收不津器中盛之日服一匙兩匙或和酒服亦妙冷即加生薑一斤取汁乾薑末亦可用之

石發大小便澀不通兼小便淋方一十六首

論曰夫言大小便澀者皆由大腸虛受邪氣所致也且府有高下而肺府係在天上中接土府名之大腸爲傳導之府也有風

氣熱結即大便乾澀而不通順或發癰腫口鼻乾燥或腎府有虛則心肺俱至使小便赤而澀也或腎氣虛熱膀胱不足加之以渴飲即小便淋澀皆由藏虛不能主其府也且形能受味氣能致精氣散則精虛味益則體實體實之人筋骨有餘因勞精氣精氣既衰即招其病故石氣流入膀胱作其淋疾則非正石氣而行此肺遭熱盛傳之於腎腎爲精竭純陰自孤石氣懼陰不入便投其膀胱胱受邪遂成淋也淋狀合澀數赤熱而痛何以知之澀至故知肺傳於子也數至爲子被母逼水急奔下也熱赤至爲心兩石氣相傳也痛至爲本藏自虛客氣衝擊也所以服石藥者藉其少滋味而助精氣即神門之固病邪不能入也何以知因石虛竭虛竭之人其陰好怒而交接難畢其病名強中或不交接其精自流也或爲消利爲作消渴皆由少服諸石用之傷勞也夫遇茲候等可救其病失時不療便至夭枉不可全服補虛之藥恐變諸瘀常以不虛不實於大腸不寒不燥於膳理能調神氣有何患乎

療小便淋澀少腹痛方

大黃　芍藥　茯苓各一兩　麻人四兩研

右四味切以水五升煮取二升去滓分服下之良

又方

桑螵蛸二十枚熬　黃芩一兩

右二味切以水一升煮取四合頓服之

又療熱淋澀痛方

車前草　葵根各切一升　通草三兩　芒消八分

右四味切以水五升煮取二升去滓分服之

又療血淋不絕方

雞蘇　竹葉各一握　葵子末　石膏各八分碎

蜀葵 末四分

右五味切以水二升煮取九合後下葵末服之

又療初患淋方

滑石 五兩　通草 二兩　石韋 拭去毛　瞿麥 各三兩

芒消 二兩熬下　冬葵子 一升

右六味切以水九升煮取三升分服之忌諸熱物

又療淋積年醫不能損或十日五日一度發即可時或頻發不定方

冬葵子　滑石 各八分　茯苓　芍藥

子苓　蒲黃

瞿麥 各五分　陳橘皮 四分　芒消 各六分　石韋 去毛

右十味擣散空腹煮麥後飲子和服一方寸匕加至二匕以小便通利為度忌如常法

下散飲子方

桑白皮 六分　白茅根 十分　通草 八分　甘草 四分炙

滑石 十分

右五味擣散煎湯服前散

又卒患淋方

取舡底青苔如雞子大以水一升煮服之

又主熱淋方

白茅根 四斤切

右一味以水一斗半煮取五升適寒溫飲之差止

又石淋狀如碎沙石下者方

車前子 二斤以絹囊盛

右一味以水八升煮取三升經宿空腹服之即石下

又療煩熱身體微腫不能食飲小便不利方

茯苓 三兩　甘草 炙　桔樓根　人參

黃芩　桂心　白朮各一兩　枳實二兩炙

右八味切以水六升煑取三升去滓每服三合盡即差甚妙

又療氣上不得食嘔逆大小便澀氣滿煩悶折熱下氣方

前胡　黃芩各三兩　梔子　大黃各兩

甘草炙　茯苓　生薑各二兩　杏人四十枚去尖皮碎

右八味切以水八升煑取三升分服之忌如常法

又療熱小便數少如淋葵子湯方

冬葵子一升

右一味以水三升煑取一升半分服之忌如常法

又若大小便塞不通或淋瀝尿血陰中疼痛此是熱氣所致先以冷物熨之少腹又以熱物熨更互冷熱若小便數亦是取冷所致即暖將息也

療發熱體氣昏昏不痛不痒小便赤澀方

生茅根五大斤淨洗擇擣絞取汁服之差

又若發熱口乾小便澀方

取甘蔗去皮盡足喫之咽汁若口痛擣取汁服之

又方

取萎蕤五兩煑汁飲之差

石發後變霍亂及轉筋方一十六首

論曰服石之人體常多熱熱即引飲飢復加飡水穀既傷胃府失度土既衰損木必來乘故曰肝入胃即泄或單下而不吐是肝乘之盛也木既剋土剋過必宣二氣俱虛而肝必怒陽氣既乏則發轉筋變吐加腎肝之病也宜速止之仍溫足而兼復調以五味其病必痊矣

療石發霍亂絞痛不可忍方

茱萸一升

右一味以酒三升煮取一升強服之得下差
又療霍亂吐多者必轉筋不渴即臍上築者腎氣虛先療其築
理中湯方
人參　桂心　甘草炙各三兩　乾薑二兩
右四味切以水八升煮取三升分服又加白朮三兩
又療霍亂轉筋入腹方
取雞矢白乾者一方寸匕以水和頓服之
又療轉筋入腹痛方
灸脚心下當拇指上七壯
又方
灸足大拇指下約中一壯
又乾嘔方
灸手腕後四指兩筋間左右各七壯名間使
又若吐止而下痢不止方
灸臍下一趺約上二十七壯
又嘔不息者方
薤白一握
右一味切以水一升煮取六合頓服之良
又吐痢不止轉筋入腹欲死方
生薑三兩切
右一味以水四升煮取一升半煮三沸頓服之良
又方
藿香一把
右一味以酒一升半煮三沸頓服之差艾亦佳
又療轉筋不吐不下氣息急方
木瓜一枚

右一味切以水二升煮取一升服之差

又方

高良薑 五兩 搥碎

右一味以酒二升煮取一升服亦主腹痛

又方

桑葉 切二升

右一味以水三升煮取一升三合去滓服之

又療腹滿痛不可忍方

取鹽一合熬以水二升煮取一升頓服即得吐止若吐痢止心中煩悶及渴不止取竹瀝一升分服即止不止心中復似冷取菜萸一兩於鐺中炒擣末以水二升煮取一升著少鹽澄清服之取差

又療霍亂吐痢不止方

粟米 任多少研

右一味以水攪如乳服之即差

又療脚轉筋方

炙兩大拇指爪甲後連肉處當中央三壯

石發後變下痢及雜痢方一十二首

論曰凡石性剛烈氣多炎上理之傷溫即火轉爲熾內煎脾肺苦熱遂成其渴飲水過量即溲腸胃得水則吐腸得水即金寒藏雖寒火炎不滅水漸流下而爲行潦遂變擁腸胃虛泠水穀不消在陽益氣不飡在陰腸鳴而泄久將不差有成疳者經言嘔噦發下焦之間其斯之謂歟療下痢乾嘔服香豉多服之佳如不損更發宜服此方

香豉 二升

右四味切以水五升煮取二升去滓溫分服之甚良

乾薑 三兩

甘草 二兩炙

葱白 切一升

又方

乾薑 五兩

右一味切以水二升煮取一升去滓頓服之

又療白赤痢兼熱悶方

梔子人 十四枚 薤白 一握 切

右二味以水三升煮取一升二合去滓分服之良

又療白痢方

黃連 一兩 綿裹 碎 白蜜 一合

右二味以童子小便二升漬一宿煮取一升去滓入蜜分服之

又方

黃連 一兩 碎 薤白 一握 切 烏梅 一握 外一

右三味以水二升煮取一升分温服之

又療解散已經快利熱尚不退兼痢不斷黃連湯方

黃連 一兩 碎 白粱米 二合

右二味以水五升煮取二升分服之

又療癰腫熱盛取冷過多寒中下痢食穀出方

甘草 炙 乾薑 附子 炮 各六兩 蜀椒 二百三十枚 汗

右四味切以水六升煮取三升分服之忌如常法

又療大行兼有客熱下血痢止血破棺起死黃連湯方

黃連 四兩 黃蘗 三兩 乾薑 枳實 炙 芍藥 各二兩 梔子人 十五顆 阿膠 一兩 炙

右五味切以水三升煮取一升分温服之忌如常法

梔子人 十四枚 甘草 炙 升麻 各一兩 黃連 三兩 豉 五合

右七味切以水六升煮取三升分服之

又解散除熱止痢黃連湯方

又解散因痢宜服甘草湯方

甘草炙　人參　黃連㕮咀　梔子人二十枚

右四味切以水五升煮取二升分服之

又療熱毒赤白痢方

羊肝去膜切以水淘二十遍血盡以粟米飯拌作麪餅

右一味以水煮熟漉著漿水中淘之乾漉以美蒜薑候極飢食之不過三兩頓即差

又療水穀痢方

取鯽魚無問多少治如食法以新布乾拭斷血脉切作膾以蒜薑食之取足候至夜要以白粥暈事喫之即得差忌如常法

石發兩脚卒冷兩脅腋卒熱并口噤方三首

論曰經言脉有陰蹻陽蹻有陰搏陽搏此在三陰位也脉足大陰脾脉也脾爲中州含藏陽氣壓水脉者矣若人之和平則脾能行陽氣暖其三陰三陰暖則足能舒適若脾虛不能含藏則地氣但泄陽上騰則三陰堅塞足便冷也或有踵緩急不仁者則加之以腎肝之氣不足使少陰厥陰之關也所以足無載運之功而不能蹻捷其力是陰搏其陽此由藏虛所生陽氣傷狂而陰不能獨理有因發熱吕噤及腋下熱不可近者即三陽傷盛之所致也況服石增熱飡餌失度在陰爲疹可外温其足内置陽氣於三陰則愈也在陽爲疹可微冷於外又以寒藥散其内熱其疹豈能逃乎

療兩脚卒冷方

以醋漿温置盆中以浸脚即差

又療吕噤氣上欲絶方

蔓菁子二升　茯苓三兩　藍子　人參

薺苨　甘草炙　黃芩　白朮各二兩

右八味切以水二斗煮蔓菁子取八升去滓內餘藥煮分服若口噤以物囓之即差

又療兩腋熱不得相近方

滑石一斤　寒水石三斤　芒消一斤

右三味擣散取絹一尺分作袋盛散藥結口更互於腋下夾之勿住取涼冷止

石發苦熱解折下石方四首

論曰五形之人其性各別則土形之人骨聳氣清水形之人體薄氣長木形之人筋骨麤聲圓而長火形之人性急氣尖而散其有固疾者則先服草藥病愈後始服石必速應也凡主火二形人性躁氣高而肥盛多火氣若更服石益之於炎物盛必裹自焚之名也若覺禍發速宜下之只如固疾之人服食者病氣久強石熱尚薄不能破其病但增其熱亦能損人苦熱不濟者亦可速下自餘形人服之者如有發動但以石投之自然而差不可見小熱即求大冷為山九仞終虧一簣醫者意也詳而行之目億等按論中五形少金別無本校今闕

蜂房飲解石餘方

露蜂房三兩炙

右一味以水三升煮取一升去滓頓服不定三五日更服如熱悶服後方千金翼療石發熱困苦宜下石方露蜂房一升切以水三升煮取一升服五六合日二服石從小便下如細沙盡停無所忌

又下石方

葛根　紫草各八兩　犀角十二兩屑　露蜂房十兩炙

芒消　大黃各二兩　人參各七兩

薺苨　人參各七兩

玄參　甘草炙　銀屑細研各四兩　豬脂十二兩臘月者

右十二味以無灰酒漬經十日其猪脂用酒一升煎取脂三兩取銀屑和研內藥中每日空腹服之一匙前合藥未得本法元本如此可求別定本細而勘之千金翼方中更有升麻萎蕤各七兩黃芩八兩梔子十四枚計十六味以無灰酒八升漬經十日猪脂用酒一升煎鍊取三兩與銀屑和研內藥中每日空腹服之量力多少忌熱麪炙肉海藻蒜等

又療散發不可堪忍欲下之方

肥猪肉五斤　葱白　薤白各半斤

右三味並擣研合器中蒸之令熟早朝噉之盡爲度

又療雖服乳石等而常患冷此由不先服瀉湯而服石等以其病藥各在一處丹石不行則病所以依舊患冷宜依此法瀉之冷自差石勢行方

人參　茯苓　乾地黃　當歸

桔梗　甘草炙　芍藥各二兩　大黃四兩

右八味切以水三升煑取一升二合去滓分服之

服石後將息飲食所宜法二首

論曰服石所宜飲食時宜以自調護隨所取適若一一依方慎之則動成滯礙能依此法庶得通濟方

取少脂猪肉一月二服百沸餺飥任性無妨新熟白酒少飲亦好及白羊頭蹄并猪肉作薑豉任作食之壓石肥肉梨柿等甚佳

凡欲喫熱羊肉餺飥宜先食三五匙冷飯後喫之即不畏熱喫訖乃速以飯壓之行步適散乃可不慮致損生菜亦然芸薹胡荽等亦不宜多食服石人有性好麪嗜醋不能禁慎者宜食淡糠醋百沸紫餺飥及水漠餅即不慮熱冷韭羹亦大補時時宜食之諸飲食品類既多不可一一但言不得服所不宜者服石人亦不宜多飲酒飲酒多則失食味失食味則不多食不多

食則令人虛熱虛熱則令石數發惡寒寡況又損石力爲酒能壓石故也多飲則損石勢亦令人風虛脚弱此由飲酒致之耳若能飲食者大佳甚妙其方藥如右服石特忌熱麪陳臭哀孝哭泣憂恚大醋生蒜虀芥醬雞犬肉老牛肉鮑魚肉鮓衡熱忍飢冷酒有灰酒蕎麥小豆胡麻餺飥枸杞羹倉米臭魚脯勿承飢虛熱沐浴夏月不宜喫猪肉冷水恐腸滑痢不止傷冷飲食不消或成霍亂特宜消息慎之

紫餺飥并食飲將慎法三首

千金紫餺飥方

烏豆任多少煑取濃汁

右一味以和麪稍鹽和之依常法作餺飥以此豆汁中熟煑可三二十沸溢添冷烏豆汁以猪羊肉爲臛亦精好或以山芋粉尤妙

又宜食麪餅方

取麪溲如家常作餅法細切如小豆許以麪於簸箕中拌令圓煑之令極熟承熱任以諸肉作臛食之大涼補腰脚又夏月冒熱遠行早食晚失飢石氣發動作大麥餅將行在路食之亦壓得石氣

凡患瘡腫無問大小或如黍米即須加意專精療之或以冷水淋或鹽湯洗以指擿破即以指甲細細掐傍邊亦以藥塗之或以蒼耳湯浸洗之或以冷石熨之即差夫服石將慎至難若不能將息特宜勿服非但服之若瘦熱更增他疾性行躁暴唯多忽恚飲食日減形體日消妻子不能供承卑下何其能濟此皆由將慎失度致使然也人之無檢慎勿輕服至於背坼腦烈藥物無及也婦人則發乳體腫帷箔不脩特宜宜審慎自量力將息尤佳

服石後防慎貯備雜藥等一首

石人常宜收貯藥等

人參　朴消　大黃　梔子　苦竹瀝　大麥麪　好豉　薺苨　黃連　升麻　石膏　荆瀝　葛根并粉　猪膏　酥　蜜　紫蘇子白鴨矢　粳米　前胡　冬葵子　生薑　冬瓜　大豆　車前　地榆　五加皮　大小麥奴　天門冬　葱白　茅蒐藜　麥門冬　生地黃　蘆根　紅雪　紫雪　黃芩　露蜂房

右迪功郎充兩浙東路提舉茶鹽司幹辦公事張　寔校勘

外臺祕要方

三十九

明堂灸法

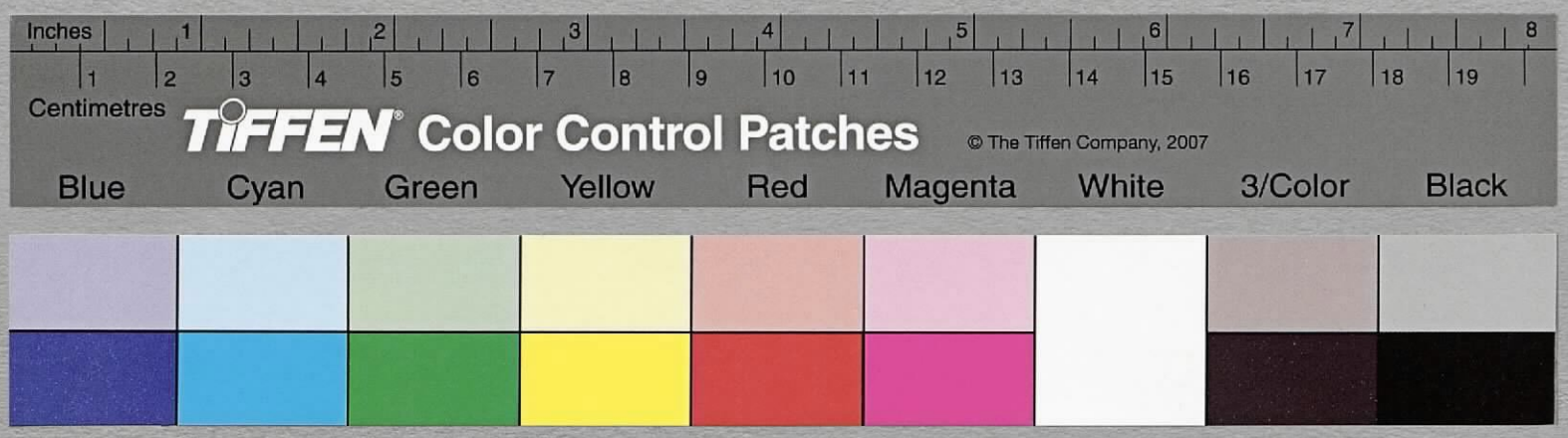

外臺祕要方卷第三十九　明堂灸法七門

朝散大夫守光祿卿直祕閣判登聞檢院上護軍臣林億等上進

明堂序
論邪入皮毛經絡風冷熱灸法
論疾手足腹背灸之多少及補寫八木火法
不宜灸禁穴及老少加減法
年神傍通并雜忌傍通法
五藏六腑變化流注出入傍通
十二身流注五藏六腑明堂
第一肺藏人　一一八穴
第二大腸腑人　四十五穴
第三肝藏人　二十二穴
第四膽腑人　一百四穴

第五脾藏人 四十八穴
第六胃腑人 九十一穴
第七心藏人 一十六穴
第八小腸腑人 二十六穴
第九心包脉人 一十六穴
第十腎藏人 七十一穴
第十一膀胱腑人 一百四十四穴
第十二三焦腑人 五十六穴

明堂序

夫明堂者黃帝之正經聖人之遺教所注孔穴靡不指的又皇甫士安晉朝高秀洞明醫術撰次甲乙並取三部爲定如此則明堂甲乙是醫人之祕寶後之學者宜遵用之不可苟從異說致乖正理又手足十二經亦皆有俞手足者陰陽之交會血氣之流通外勞肢節內連藏腑是以原明堂之經也自古之體解孰能與於此哉故立經以言疾之所由圖形以表孔穴之名處比來有經而無圖則不能明脉俞之會合有圖而無經則不能論百疾之要也由是觀之書之與圖不可無也又人形不同長短異狀圖象參差之豪釐則孔穴乖處不可不詳也今依準甲乙正經人長七尺五寸之身（千金方云七尺六寸四分）今半之以爲圖人長三尺七寸五分（千金方云三尺八寸二分）其孔穴相去亦半之五分爲寸其尺用古尺其十二經脉皆以五色作之奇經八脉並以綠色標記諸家並以三人爲圖今因十二經而畫圖人十二身也經脉陰陽各隨其類故湯藥攻其內以灸攻其外則病無所逃知火艾之功過半於湯藥矣其針法古來以爲深奧今人卒不可解經云針能殺生人不能起死人若欲録之恐傷性命今並不録針經唯取灸法其穴墨點者禁之不宜灸朱點者灸病爲良具注

於明堂圖人並可覽之黃帝素問擿孔穴原經脉窮萬病之所始九卷甲乙及千金方甄權楊操等諸家灸法雖未能遠窮其理且列流注及傍通終疾病之狀爾

論邪入皮毛經絡風冷熱灸法

素問岐伯曰夫邪之客於形必先入於皮毛留而不去入於孫絡又留而不去入於經脉內連五藏散於腸胃陰陽俱感五藏乃傷此邪之從皮毛而入於五藏之次也如此則療其經今邪客於皮毛入於孫絡留而不去閉塞不通不得入於經溢於大絡而生奇病焉出第二卷中

夫五藏六腑精靈之氣順脉而出附經而入終而復始如環無端若越其數者則傷脉而損經變爲異病也

岐伯曰凡欲療風則用火灸風性浮輕色或赤或白痒多者風熱也寒性沈重色或青或黑痛多者寒也濕性萎潤色黃鮮瘀痺多濕也此三種本同而末異也風爲百病之長邪賊之根一切衆病悉因風而起也欲灸風者宜從少以至多也灸寒者宜從多以至少也至多者從三壯五壯七壯又從三十五十七十壯名曰從少至多也灸寒濕者宜從多以至少也從七十五十三十又從七百五百三百名曰從多以至少也灸風者不得一頓滿一百若不灸者亦可以蒸藥熨之灸寒濕者不得一頓滿千若不灸亦可蒸藥熏之風性浮輕則易散故從少而至多也寒性沈重則難消故從多而至少也

論疾手足腹背灸之多少及補寫八木火法

楊操音義云凡手足內脉皆是五藏之氣所應也手足外脉皆是六腑之氣所應也四肢者身之支幹也其氣係於五藏六腑出入其灸疾不得過頓多也宜依經數也若頓多血脉絕於火下而火氣不得行隨脉遠去也故云三壯五壯七壯者經曰乃更添灸以差爲度其手足外皆是陽脉也不得過於二壯腹中者水穀之所盛風寒之所結灸之務欲多也脊者身之梁棟大陽之所合陰陽動作冷氣成疾背又重厚灸之宜名經脉出入往來之處故灸能引火氣凡灸皆有補寫補者無吹其火須住自滅寫者亦不艾即須吹其火至滅也其艾炷根下廣三分長三分若減此不覆孔穴不中經脉火氣不行亦不能除病也

凡灸忌用松柏桑棗竹胡枳榆八木以用灸人害人肌肉筋脉骨髓可用陽燧火珠脉日取火若陰無火鑽槐木以菊莖延火亦可碏石以艾蒸之取火用灸大良又無此宜以麻油布纏及艾莖別引取火則去疾不傷人筋骨皆欲得脉傷其痛根瘡若不壞則病不除也甲乙丙卷云灸瘡不發者灸故履底令熱好熨之三日即發也得發則病愈矣

不宜灸禁穴及老少加減法

甲乙經 頭維 下關 承光 腦戶 脊中 伏兔 乳中 地五會
風府 泉腋 瘖門 天府 氣衝
絲竹空 承泣 目 耳門 瘈脈 經渠 白環輸 鳩尾 迎香 石門女子
陰市 陽關 經 少海 人迎 小海 少商 尺澤
睛明 關衝

右三十一穴並禁不宜灸千金甄權楊操同第三卷中

凡灸有生熟候人盛衰及老少也 衰老者少灸盛壯肥實者多灸凡取手中指頭第一節為寸男左女右又一云三寸者盡一中指也 人年三十以上若不灸三里令人氣上眼闇所以三里下氣也出第二十七卷中

黃帝問曰 凡灸大風大雨大陰大寒灸否既不得灸有何損益 岐伯荅曰 大風灸者陰陽大錯大雨灸者諸經絡脉不行大陰灸者令人氣逆大寒灸者血脉畜滯此等日灸乃更動其病令人短壽大風者所謂盛冬凌辰也大雨者但雨日即不得雖然有卒得又逢大雨此止可灸之大陰者謂諸雲霧慜合凡人初患卒得終是難下手經云當其盛也愼勿衰傷即是初得重病之狀候

年神傍通法

論曰此等諸法並散在諸部不可尋究故集之一處造次易知所以省披討也

孔穴主對法

論曰凡云孔穴主對者穴名在上病狀在下或一病有數穴或數病共一穴皆臨時斟酌作法用之其有須灸者即灸之不宜灸者經穴注了其灸並為良法但恨下俚間知者鮮爾所以學者深須解之皆須妙解知灸知藥固是良醫

年一	二	三	脊膝足	四	五	六
七	八	九 以上人傍看佗皆倣此 神所在		十	十一	十二
十三	十四	十五		十六	十七	十八
十九	二十	二十一		二十二	二十三	二十四
二十五	二十六	二十七		二十八	二十九	三十
三十一	三十二	三十三		三十四	三十五	三十六
三十七	三十八	三十九		四十	四十一	四十二
四十三	四十四	四十五		四十六	四十七	四十八
四十九	五十	五十一		五十二	五十三	

五十四　五十五　五十六
六十　六十一　六十二
六十六　六十七　六十八
七十二　七十三　七十四
七十八　七十九　八十
八十四　八十五　八十六
九十

右件九部人神歲移一部周而復始不可灸皆凶

心　喉　頭　肩　背　腰　腹　項　足　膝　陰　股

年一　二　三　四　五　六
七　八　九　十　十一　十二
十三　十四　十五　十六　十七　十八
十九　二十　二十一　二十二　二十三　二十四

二十五　二十六　二十七
三十一　三十二　三十三
三十七　三十八　三十九
四十三　四十四　四十五
四十九　五十　五十一
五十五　五十六　五十七
六十一　六十二　六十三
六十七　六十八　六十九
七十三　七十四　七十五
七十九　八十　八十一
八十五　八十六　八十七
九十一　九十二　九十三

二十八　二十九　三十
三十四　三十五　三十六
四十　四十一　四十二
四十六　四十七　四十八
五十二　五十三　五十四
五十八　五十九　六十
六十四　六十五　六十六
七十　七十一　七十二
七十六　七十七　七十八
八十二　八十三　八十四
八十八　八十九　九十
九十四　九十五　九十六

右件十二部人神所在並不可灸及損傷愼之

推月忌日忌傍通法

月忌法

正二三四五六七八九十十一十二

血忌丑未寅申卯酉辰戌巳亥午子凶

月厭戌酉申未午巳辰卯寅丑子亥凶

四激戌戌戌丑丑丑辰辰辰未未未凶

月殺丑戌未辰丑戌未辰丑戌未辰凶（千金云戌巳午未寅卯辰亥子丑申酉）

月刑巳子辰申午丑寅酉未亥卯戌凶

六害巳辰卯寅丑子亥戌酉申未午凶

天醫卯寅丑子亥戌酉申未巳午辰吉

右於天醫上取師療病吉餘不得灸及取師凶

日忌法

一日（在足大指）　二日（外踝）　三日（股內及脇脇）　四日（腰及髀）　五日（口齒舌根咽懸癭及足指）

六日（手小指少陽及腑下）　七日（內踝）　八日（足腕一云在脚）　九日（尻及龜尾手陽明）　十日（膝眼及足拇指）

十一日（鼻柱及眉）　十二日（面髮際）　十三日（牙齒）　十四日（胃管咽喉管足陽明）

十五日（遍身）　十六日（脊乳）　十七日（氣衝及脅）　十八日（腹內）　十九日（足趺足下及項）

二十日（膝以下一云踝及膊）　二十一日（脣舌足小指）　二十二日（伏兔外踝云肖臆中）　二十三日（肝俞足趺兩腋）

二十四日（手陽明兩脅及小腸一云小膓足）　二十五日（足陽明心腹）　二十六日（手足肖）　二十七日（膝內踝二云肩膊膈下及兩足并陰囊中）

二十八日（陰中及耳頰）　二十九日（膝頭兩手足）　三十日（足趺上及頰膝頭又云關元下至足心又云遍身）

右件人神所在上件日並不宜灸

十干人神所在法

甲日（在頭）　乙日（在項）　丙日（肩臂）　丁日（肖脅）　戊日（在腹及頸頸）　己日（在背）

庚日（在膝及髀髀腰）　辛日（在脾及心肺）　壬日（在腎及手）　癸日（在足）

十二支人神所在法

子日（在目孫氏云在肩口）　丑日（在耳及腰）　寅日（在肖孫又云在口）　卯日（在脾孫氏云在臯）　辰日（在腰）

巳日（在頭口孫氏云在手）　午日（在心腹）　未日（在兩足心孫氏云在足）　申日（在二肩頸云在頭腰）　酉日（在膕孫氏云在背）

戌日 在咽喉孫氏云在頭一作項　亥日 在臂頸又云在臂膝孫氏云在項

十二時人神所在法

子時 在踝　丑時 在頭　寅時 在耳孫氏云在目　卯時 在面孫氏云在耳　辰時 在項孫氏云在口

巳時 在乳　午時 在脅　未時 在腹　申時 在心　酉時 在膝孫氏云在背

戌時 在腰孫氏云在陰左右　亥時 在股

十二柢人神所在法

建日 不治足一作頭禁晡時　除日 不治眼一作膝禁日入　滿日 不治腹禁黃昏　平日 不治背禁人定　定日 不治心禁宗夜半

執日 不治手禁鷄鳴　破日 不治口禁平旦　危日 不治鼻禁日出　成日 不治唇禁食時　收日 不治頭一作足禁食時

開日 不治耳禁日中　閉日 不治目禁日昳

又法甲乙日 忌寅時不灸頭　丙丁日 忌辰時不灸耳　戊己日 忌午時不灸髮鬢一云不灸膝臏　壬癸日 忌酉時不灸足

又法每月六日十五日十八日二十二日二十四日小盡日甲辰

庚寅 乙卯 丙辰 辛巳 五辰 五酉 五未

八節日前後各一日若遇以上日並凶不宜灸之

又法正月丑 二月戌 三月未 四月辰 五月丑 六月戌 七月未

八月辰 九月丑 十月戌 十一月未 十二月辰

又法男忌 壬辰甲辰己巳丙午丁未　女忌 甲寅乙卯乙酉乙巳丁巳

忌戌 女忌辰 孫氏云忌巳

又法丙子日天子會 壬子日王會 甲子日太子會 丁巳日三公會

丙辰日諸侯會 辛卯日大夫會 癸卯日人臣會 乙亥以上都會

又木命人行年在木不宜鍼及服青藥

又火命人行年在火不宜汗及服赤藥

又土命人行年在土不宜吐及服黃藥

又金命人行年在金不宜灸及服白藥

又水命人行年在水不宜下利及服黑藥

凡不知此法下藥若遇命尼會深者下手即死

又法立春春分脾立夏夏至肺立秋秋分肝

立冬冬至心四季十八日腎

又春左脅秋右脅夏在臍冬在腰以上人神並不宜灸之傷神殺人

五藏六腑變化流注出入傍通宜每藏傍看從腎藏至天井三焦出入止諸藏腑他皆倣此

凡五藏六腑變化無窮散在諸經其事隱沒難得具知今纂集相附以爲傍通令學者少留意推尋則造次可見矣

論曰假令肝心脾肺腎爲藏則膽小腸胃大腸膀胱爲腑足少陰爲腎經足太陽爲膀胱經下至五藏五果五菜皆爾觸類長之他皆倣此出千金方第二十九卷中近附二十四條

五藏	肝	心	脾	肺	腎
六腑	膽	小腸	胃	大腸	膀胱 三焦 三焦經無藏
五藏經	足厥陰	手少陰	足太陰	手太陰	足少陰
六腑經	足少陽	手太陽	足陽明	手陽明	足太陽 手少陽
五行	木	火	土	金	水 以上各主一藏

五行數三八二七五十四九一六以上五行數以配五藏

五行色青赤黃白黑以上五藏所象

五行相生水木火土金以上五藏相生

五行相剋金水木火土

五藏胎月八月十一月五月二月五月不宜灸吐利

五藏相月冬三月木相春三月火相夏三月土相季夏六月土金相秋三月水相並不宜補養

五藏廢月夏三月木廢季夏六月火廢秋三月土廢冬三月金廢春三月水廢宜補不宜瀉

五藏囚月季夏六月木囚秋三月火囚冬三月土囚春三月金囚夏三月水囚宜補不宜瀉

五藏死月秋三月木死冬三月火死春三月土死夏三月金死季夏六月水死宜補

五藏王日甲乙丙丁戊己庚辛壬癸以上五藏王日不灸不服藥

五藏王時寅至辰巳至未辰未戌丑申至戌亥至丑王時不灸

五藏困日戊己土也庚辛金也壬癸水也甲乙木也丙丁火也宜補養安和

五藏困時食時日映土也晡時日入金也人定夜半水也平旦日出木也禺中日中火也宜補養

五藏忌日庚辛壬癸甲乙丙丁戊己並忌此日得疾病

五藏忌時申至酉亥至子寅至卯巳至午辰戌未丑並忌此時得病

五時春夏季夏秋冬

五音角六十四絲徵五十四絲宮一絲八十一絲商七十二絲羽十八絲以上象五行應五藏

五屋歲東方熒惑南方鎮中央太白西方辰北方以上五星各象一藏

五常仁肅禮哲信聖義又智謀各從五藏出

五樂琴竽鼓磬瑟外象五行內應五藏

五兵矛劒楯戟弩各應其藏

五味酸苦甘辛鹹以上各隨五藏所宜

五不宜辛鹹酸鹹酸子來扶毋

五事貌恭視明思睿言從聽聰隨所藏感

五咎狂豫蒙懵急

六情好喜怵慮一作惠好樂忧威怒一作感怒惡哀出五藏之情惡哀二字文不類無它本可校今闕疑他倣此

八性慈恚悲愛公私恕怒氣正欲忌各稟之性

生革肉髓骨脳各隨初生長

形直銳方圓曲外應五行之形內法五藏之象

五養筋血脈肉皮毛氣骨精各從五藏所養

五液泣一云淚汗涎涕唾各隨藏所生

七神魂神意智魄志以上脾腎各二神故七神

精

五竅目左目甲右目乙舌榮於耳外爲血內主五音左耳丙右耳丁脣口爲戊舌爲巳鼻左孔庚右孔辛耳左腎壬右腎癸

五聲呼言哭歌呻噫五藏若中風有此聲應

五響諷詠肆唱歌吟

五氣呵吹呼唏噓四有疾各隨其藏消息其法在調氣論

五惡風熱濕寒燥氣之惡

五惡 辛 鹹 酸 苦 甘 味之惡

五有餘病 怒 笑不止 脹滿噫 喘欬上氣 脹洩欠實則此疾見

五不足病 悲 憂 少氣 息痢 厥虛則此疾見

五積 肥氣 伏梁 痞氣 息賁 賁豚

生疾 奔氣 憂恐 食飲 風寒 强力將息失度乃生此疾

五傷 久行傷筋 久視傷心 久坐傷肉 久卧傷皮 久立傷骨人欲勞勿極

五藏本氣千金云五臭 臊羶 焦 香 腥 腐五藏各有此氣

五方神 青龍 朱鳥 黃龍 白虎 眞武五方神象五藏

五畜 虎兔千金云雞 蛇馬千金云羊 龍牛羊犬 猴雞 鼠猪各主本藏所宜

五穀 麻 麥 稷 黃黍千金云稻 大豆以上補益五藏六腑

五果 李 杏 棗 桃 栗以上果以益五藏

五菜 韭 薤 葵 葱 藿蓼以上菜可久食

五木 榆 栗 桂 桑 梧桐以上宣助五藏

五藏斤兩 四斤四兩左三葉右四葉 十二兩三毛七孔 二斤二兩 三斤三兩六葉兩耳

一斤一兩以上五藏輕重數

六腑斤兩 三兩三銖 二斤十四兩 二斤十四兩 二斤十二兩

九兩二銖以上六腑輕重數

六腑尺丈 三寸三分 二丈四尺廣二寸四分 二尺六寸一云大一尺五寸 一丈二尺廣六寸

九寸以上六腑長短數一云廣七寸

六腑所受 三合一云一合 二斗四升 三斗五升 一斗二升 九升九合以上六腑受盛數一云九升二合

五藏官 尚書一云上將軍又爲郎官 帝王 諫議大夫 上將軍一云大尚書 後宮列女以上五藏官位

六腑官 將軍 決曹吏 監倉吏 內澁吏疑澁 監倉椽 水曹椽以上六腑官位

五藏俞 九椎下兩傍各一寸半是也 五椎下兩傍各一寸半是也 十一椎下兩傍各一寸半是也 三椎下兩傍各一寸半是也 十四椎下兩傍各一寸半是也

六腑俞 十椎下兩傍各一寸半是也 十八椎下兩傍各一寸半是也 十二椎下兩傍各一寸半是也 十六椎下兩傍各一寸半是也 十九椎下兩傍各一寸半是也

十三椎下兩傍各一寸半是也

五藏募 期門 巨闕 章門 中府 京門

六腑募 日月 關元 太倉 天樞 中極 石門 三焦
五藏脉 弦 長 洪 盛 緩 大 浮 短 沈 濡

五藏流注傍通

出井 木 大敦 中衝 此心胞脉 隱白 少商 涌泉
餘藏無
流滎 火 行間 勞宮 大都 魚際 然谷
注俞 土 太衝 太陵 太白 太淵 太谿
行經 金 中封 間使 商丘 經渠 復溜
入合 水 曲泉 曲澤 陰陵泉 尺澤 陰谷 以上五藏出入

謹按銅人鍼經甲乙經九墟經並無五藏所過爲原穴唯千金
臺祕再集有之今列穴名于左

中郄 内關 公孫 列缺 水原
心之藏主出入

出井 金 少衝
流滎 水 少府

注俞 木 神門
行經 火 靈道

六腑流注傍通

出井 金 竅陰 少澤 厲兌 商陽 至陰
流滎 水 俠谿 前谷 内庭 間谷 二骸名 通谷
注俞 木 臨泣 後谿 陷谷 三間 束骨
過原 丘墟 腕骨 衝陽 合谷 京骨
行經 火 陽輔 陽谷 解谿 陽谿 崑崙
入合 土 陽陵泉 小海 三里 曲池 委中 以上六腑出入

三焦流注傍通

出井 金 關衝 流滎 水 掖門
注俞 木 中渚 過原 陽池
行經 火 支溝 入合 土 天井 以上三焦出入

十二身流注五藏六腑明堂

肺人肺者藏也兩傍一十八穴

甲乙經

肺出于少商少商者木也在手大指端內側去手甲角如韭葉手太陰脉之所出也爲井冬三月宜灸之

流于魚際魚際者火也在手大指本節後內側散脉中手太陰脉之所留也爲滎春三月宜灸之

注于太淵太淵者土也在掌後陷者中手太陰脉之所注也爲輸夏三月宜灸之

行于經渠經渠者金也在寸口陷者中手太陰脉之所行也爲經不可灸傷人神明

入于尺澤尺澤者水也在肘中約上動脉手太陰脉之所入也爲合秋三月宜灸之出第三卷中甄權千金楊操同

少商在手大指端內側去爪甲如韭葉灸一壯主瘧寒厥及熱煩心善噦心滿而汗出寒濯濯熱煩手臂不仁唾沫脣乾引飲手腕攣指支痛肺脹上氣耳中生風欬喘逆痺臂痛嘔吐食飲不下彭彭熱病象瘧振慄鼓頷腹脹俾倪喉中鳴耳前痛甄權云在手大母指甲骨外畔當角一韭葉白肉際宛宛中是也此脉脾肺之候論藏湊不宜灸之忌生冷熱食

魚際在手大指本節後內側散脉中灸三壯主虛極洒洒毛起惡風寒舌上黃身熱欬嗽喘痺走胷背不得息頭痛甚汗不出寒厥及熱煩心少氣不足以息陰濕痒腹痛不下食飲肘攣支滿喉中焦乾渴痓上氣熱病振慄鼓頷腹滿陰痿欬引尻溺出虛也膈中虛食飲嘔身熱汗不出數唾涎嘔吐血下扇背寒熱脫色目泣出皆虛也唾血時寒時熱厥心痛卧若從居心間痛動作痛益甚色不變者肺心痛也短氣心痺悲怒逆氣恐狂易霍亂胃氣逆

太淵在手掌後陷者中灸三壯主脾逆氣寒厥急煩心善唾噦噫胷滿嗽呼胃氣上逆心痛欬逆煩悶不得卧胷中滿喘背痛肺脹滿彭彭臂厥肩膺胷滿痛目中白瞖眼青轉筋掌中熱乍寒乍熱缺盆中相引痛數欠喘不得息臂內廉痛膈飲煩滿病溫身熱五日以上汗不出厥心痛卧若從居心間痛動作痛益甚色不變者肺心痛也如乳噫胃氣上逆心痛唾血振寒嗌乾狂言口僻肘中痛瘖瘧痺

經渠在寸口陷者中不可灸傷人神明主瘧寒熱胷背急胷中彭彭然甚即交兩手如瞀爲暴痺喘逆喉痺掌中熱欬逆上氣喘息數欠熱病汗不出心痛欲嘔

列缺手太陰絡去腕上一寸半灸五壯甄權云腕後臂側三寸交叉頭兩筋骨鑢宛宛中是也主偏風口喎半身不隨腕勞灸三壯主瘧甚熱驚癇如有見者欬喘掌中熱虛則肩背寒慄少氣不足以息寒厥交兩手如瞀爲口沫出實則肩背熱痛汗出四肢腫身濕搖時寒熱飢則煩飽則面色變口禁不開惡風泣出喉痺欬上氣數欠四肢厥逆善笑溺白熱病先手臂痛身熱瘈瘲脣口聚鼻張咽下汗出如連珠小便白熱痛兩乳下三寸堅脅下滿悸善忘口中沫出

孔最手太陰郄去腕上七寸灸五壯主熱病汗不出此穴可灸五壯汗即出厥頭痛

尺澤在肘中約上動脉灸三壯甄權云在臂屈橫文中兩筋骨罅陷者宛宛中不宜灸主喉痺上氣舌乾脅痛心彭彭痛欬逆上氣舌乾脅痛心煩肩寒少氣不足以息腹脹喘振慄瘈瘲手不伸欬嗽唾濁氣膈善嘔鼓頷不得汗煩滿身痛因爲縱衄唾血時寒時熱胞中有大疝瘕積與陰相引痛苦冗泄上下出喉痺哽噎寒熱實則肩背熱痛汗不出四肢暴腫虛則臂背寒短氣心煩癲疾嘔沫手臂不得上頭肘痛

俠白在天府下去肘下五寸動脉手太陰別灸五壯主心痛欬乾嘔煩滿

天府在腋下三寸臂臑內廉動脉手太陰脉氣所發禁不可灸使人逆氣主欬上氣喘不得息暴癉內逆肝肺相搏口鼻出血身脹逆息不得卧風汗出身腫喘喝多睡恍惚善忘嗜卧不覺甄權千金楊操同

大腸人大腸者肺之腑也兩傍四十二穴 并下三單穴 共四十五穴

甲乙經

大腸出于商陽商陽者金也一名絕陽在手大指次指內側去爪角如韭葉手陽明脉之所出爲井冬三月宜灸之流于二間二間者水也一名間谷在手大指次指本節前內側陷者中手陽明脉之所留也爲滎春三月宜灸之注于三間三間者木也一名少谷在手大指次指本節後內側陷者中手陽明脉之所注也爲輸夏三月宜灸之過于合谷合谷一名虎口在手大指岐骨間陷者中手陽明脉之所過也爲原行于陽谿陽谿者火也一名中魁在腕中上側兩筋間陷者中手陽明脉之所行也爲經入于曲池曲池者土也在肘外輔屈肘曲骨之中手陽明脉之所入也爲合秋三月宜灸之出商陽

所發主鼻窒口僻清涕出不可止鼽衄有癰口噤不可開**水溝**在鼻柱下人中督脉手陽明脉之會直唇取之灸三壯主寒熱頭痛癲疾互引水腫人中盡滿唇反者死振寒手捲前僵鼻鼽不能息鼻不收洟不知香臭衄不止口不禁水漿喎僻睛目**兌端**在唇上端手陽明脉氣所發灸三壯主寒熱鼓頷口噤癲疾吐沫寒熱痓互引唇吻强上齒齲消渴嗜飲目瞑身汗出衄血不止**斷交**在唇內齒上斷縫灸三壯主痓煩滿寒熱口僻癲疾互引目痛不明齒間出血者有傷酸齒尖落痛口不可開引鼻中鼻中息肉不利鼻頭頷頤中痛鼻中有蝕瘡甄權千金楊操同

肝人肝者藏也兩傍二十二穴

甲乙經

肝出于大敦大敦者木也在足大指端去爪甲如韭葉及三毛中足厥陰脉之所出也爲井冬三月宜灸之

流于行間行間者火也在足大指間動脉應手陷者中足厥陰脉之所留也爲滎春三月宜灸之

注于太衝太衝者土也在足大指本節後二寸或一寸半陷者中足厥陰脉之所注也爲輸夏三月宜灸之

行于中封中封者金也在足內踝前一寸仰足取之陷者中伸足乃得之足厥陰脉之所行也爲經

入于曲泉曲泉者水也在膝內輔骨下大筋上小筋下陷者中屈膝而得之足厥陰脉之所入也爲合秋三月宜灸之出第三卷中甄權千金楊操同

大敦在足大指端去爪甲如韭葉及三毛中灸三壯主卒心痛汗出陰跳遺溺小便難而痛陰上入腹中寒疝陰挺出偏大腫腹臍痛腹中邑邑不樂小兒癇瘈遺清溺虛則病諸瘕頹實則閉癃少腹中熱善寐尸厥死不知人脉動如故痓**行間**在足大指間動脉應手陷者中灸三壯主欬逆上氣唾沫溺難痛白濁卒疝少腹腫欬逆嘔吐卒陰跳腰痛不可以俛仰面倉黑熱腹中瞋滿身熱厥痛心痛色蒼蒼然如死狀終日不得太息肝心痛也月事不利見赤白而有身反敗陰寒腹痛上支心心下滿癃莖中痛怒瞋不欲視泣出長太息癲疾短氣嘔血胷背痛善驚悲不樂厥脛足下熱面盡熱嗌乾渴喉痺口喎喉咽如扼狀**太衝**在足大指本節後二寸半或一寸半陷者中灸三壯主腰痛少腹滿小便不利如癃狀羸瘦意恐懼氣不足膽中邑邑狐疝環臍痛陰騫兩丸縮腹堅不得卧黃疸熱中善渴女子疝及少腹腫溏泄癃遺溺陰痛面蒼黑目下眥痛暴脹胷脅支滿足寒大便難面脣色白時時嘔血男子精不足女子漏血乳難嘔厥寒時有微熱脅下支滿喉痺痛嗌乾膝外廉痛淫濼脛酸腋下腫馬刀瘻肩腫吻傷痛肝脹心痛色蒼蒼然如死狀終日不得太息者肝心痛也**中封**在足內踝前一寸仰足而取之陷者中伸足乃得之灸三壯主色蒼蒼然太息如將死狀振寒小便白便難瘻厥身體不仁手足偏小頹疝陰暴睡疝癃臍少腹引腰中痛身黃時有微熱不嗜食膝內廉內踝前痛少氣身濕重女子少腹大乳難嗌乾嗜飲俠臍疝**彖蠡溝**足厥陰絡在內踝上五寸灸三壯主女子疝少腹腫赤白淫時多時少陰跳腰腹痛實則挺長寒熱攣暴痛遺溺偏大虛則暴痒氣逆腫睾卒疝小便不利如癃狀數噫恐悸氣不足腹中邑邑少腹痛咽中有熱如息肉狀如著欲出背攣不可俛仰**中郄**一名中都足厥陰郄在內踝上七寸脛骨中灸五壯主頹疝崩中腹上下痛腸澼亦止精**膝關**在犢鼻下二寸陷者中足厥陰脉氣所發灸五壯主膝內廉痛引臏不可屈伸連腹引喉咽痛**曲泉**在膝內輔骨下大筋上小筋下陷者中屈膝乃得之灸三壯主女子疝按之如湯沃兩股中少腹腫陰挺痛瀝背來下血陰中腫或痒漉青汁若葵血閉頹疝陰跳痛引臍中不得尿陰痿腹脅下支滿癃閉後時少泄四肢不舉實則身熱頭眩痛汗不出目眦眦筋攣膝不可屈伸發狂衄血喘呼少腹痛引喉咽病泄下血

陰包在膝上四寸股內廉兩筋間足厥陰別走灸三壯主腰痛少腹痛五里在陰廉下二寸去氣衝三寸陰股中動脉灸三壯主少腹中滿熱閉不得溺陰廉在羊矢下去氣衝二寸動脉灸三壯主婦人絕產若未曾產甄權千金楊操同

膽人膽者肝之腑也兩傍一百四穴

甲乙經

膽出于竅陰竅陰者金也在足小指次指之端去爪甲如韭葉足少陽風之所出也爲井冬三月宜灸之

流于俠谿俠谿者水也在足小指次指歧骨間本節前陷者中足少陽脉之所留也爲滎春三月宜灸之

注于臨泣臨泣者木也在足小指次指間本節後間陷者中去俠谿一寸半足少陽脉之所注也爲輸夏三月宜灸之

過于丘墟在足外廉踝下如前陷者中去臨江三寸足少陽脉之所過也

行于陽輔陽輔者火也在足外踝上四寸輔骨前絕骨端如前三分許去丘墟七寸足少陽脉之所行也爲經

入于陽陵泉陽陵泉者土也在膝下一寸外廉陷者中足少陽脉之所入也爲合秋三月宜灸之出第三卷中甄權千金楊操同

竅陰在足小指次指之端去爪甲如韭葉灸三壯主脅痛欬逆不得息及爪甲上與肉分者左取右右取左立已不已復取之手足清煩熱汗不出手肘轉筋頭痛如錐刺之循循然不可以動動益煩心喉痺舌卷口乾臂內廉痛不可及頭耳聾鳴俠谿在足小指次指歧骨間本節前陷者中灸三壯主胷中支滿寒如風吹狀寒熱熱病汗不出目外眥赤痛頭眩兩頷痛逆寒江出多汗耳鳴聾目痒胷中痛不可反側痛無常處瘖瘧狂疾地

五會在足小指次指本節後陷者中不宜灸使人瘦不出三年死主內傷唾血不足外無膏澤乳腫臨泣在足小指次指間本節後去俠谿一寸半陷者中灸三壯主厥四逆喘氣滿風身汗出而清髖髀中痛不得行足外皮痛胷中滿腋下腫馬刀瘻善自齧頰天牖中腫淫濼脛酸頭眩枕骨頷顱痛目澀身痺洒淅振寒季脅下支滿寒熱胷脅腰腹膝外廉痛月水不利見血而有身則敗及乳腫胷痺心一痛不得息痛無常處大風目外眥痛身熱痱缺盆中痛瘧日西發丘墟在足外廉踝下如前陷者中去臨泣三寸灸三壯主目視不明振寒目瞖瞳子不見腰脅痛脚痠轉筋胷脅痛善大息胷滿彭彭然瘧振寒腋下腫痿厥寒足腕不收躄坐不能起髀樞脚痛大疝腹堅寒熱頸腫狂疾懸鍾足三陽大絡在外踝上三寸動者中按之陽明脉絕乃取之灸五壯主腸滿胃中有熱不嗜食小兒腹滿不能食飲光明足少陽絡在外踝上五寸灸五壯主身體寒少熱甚惡心惕然此與絕骨穴療病同功主淋瀝脛酸熱病汗不出狂病虛則痿躄坐不能起實則厥脛熱膝痛身體不仁手足偏小齧頰不能俛仰痓外丘足少陽郄少陽所生在外踝上七寸灸三壯主膚痛痿痺胷脅滿頭痛項內寒熱癲疾不嘔沫陽輔在外踝上四寸輔骨前絕骨之端如前三分許去丘墟七寸灸三壯主寒熱腰痛如小錘居其中弗然腫不可以欬欬則筋縮急諸節痛上下無常處寒熱酸痟四肢不舉腋下腫馬刀瘻髀膝脛骨搖酸痺不仁喉痺陽交一名別陽一名足扇陽維郄在外踝上七寸斜屬三陽分肉間灸三壯主寒厥癲疾噤齘瘈瘲驚狂喉痺胷滿面腫寒熱髀脛不收瘖不能言陽陵泉在膝下一寸外廉陷者中足少陽脉氣所發灸三壯主大息口苦咽中介介數唾脅下支滿嘔吐逆髕痺引膝股外廉痛不仁筋急嘔宿汁心澹澹恐如人將捕之膽脹陽關在陽陵泉上三寸犢鼻外陷者中不宜灸主膝外廉痛不可屈伸脛痺不仁中瀆在髀外膝上五寸分肉間陷者中足少陽脉氣所發灸五壯主寒氣在分肉間痛上下者痺不仁環跳在髀樞中側卧伸下足屈上取之足少陽脉氣所發灸五十壯主樞中痛不可舉腰脅相引急

痛急髀筋瘈脛痛不可屈伸痺不仁

本神 在曲差傍一寸半髮際一曰直耳上入髮際四分足少陽陽維之會灸五壯主頭目眩痛頸項強急胷脅相引不得傾側癲疾不嘔沫小兒驚癇

頭維 在額角髮際本神傍一寸五分禁不可灸主寒熱頭痛如破目痛如脫喘逆煩滿嘔吐流汗難言

臨泣 當目上眥直上入髮際五分陷者中足少陽太陽之會灸三壯主頰清不得視口沫泣出兩目眉頭痛小兒驚癇反視

目窓 一名至營在臨泣後一寸足少陽陽維之會灸三壯主頭痛目瞑遠視眦眦上齒齲腫

正營 在目窓後一寸足少陽陽維之會灸五壯主牙齒痛脣吻強上齒齲痛惡寒

承靈 在正營後一寸半足少陽陽維之會灸五壯主腦風頭痛惡見風寒鼽衄鼻窒喘息不通

腦空 一名顳顬在承靈後一寸半俠玉枕骨下陷者中足少陽陽維之會灸五壯主頭痛身熱引兩頷急腦風目瞑頭痛風眩目痛鼻管疽發爲厲鼻癲疾大瘦

風池 在顳顬後髮際陷者中足少陽陽維之會灸三壯主寒熱癲疾僵仆狂熱病汗不出頭眩痛瘖瘧頸項痛不得顧目泣出互引鼻鼽衄目內眥赤痛氣竅耳目不明喉痺僂引項筋攣不收

顱息 在耳後青脉間足少陽脉氣所發灸三壯主身熱頭脅痛不可反側小兒癇喘不得息耳鳴

懸顱 在曲周顳顬上廉足手陽脉氣所發灸三壯主熱病頭痛引目外眥而急煩滿汗不出引頷齒面赤皮痛

頷厭 在曲周顳顬上廉足少陽陽明之會灸三壯主善嚏頭痛身熱目眩無所見偏頭痛引目外眥而急耳鳴

懸釐 在曲周顳顬下廉手足少陽陽明之會灸三壯主熱病偏頭痛引目外眥耳鳴善嚏

陽白 在眉上一寸直瞳子灸三壯主頭目瞳子不可以視俠白強急不可以顧

絲竹空 一名目扉在眉後陷者中足少陽脉氣所發不可灸不幸使人目小及盲眩頭痛互引目中赤眦眦臍風目上插痓反目憎風癲疾狂煩滿

瞳子扉 在目外去眥五分手足少陽之會灸三壯主青盲無見遠視眦眦目中膚瞖白膜一名後曲

天衝 在耳上如前三寸灸九壯主頭痛癲疾不嘔沫痓互引善驚

蟀谷 在耳上入髮際一寸五分嚼而取之灸三壯主醉酒風發兩角弦痛一云兩目眩不能飲煩滿嘔出

曲鬢 在耳上入髮際曲隅陷者中鼓頷有空足太陽少陽之會灸三壯主頸頷支滿引牙齒口噤不開急痛不能言

浮白 在耳後入髮際一寸下曲頰後灸三壯主足緩不收痿不能行不能言寒熱喉痺欬逆吐疝積胷中滿不得喘息胷痛耳聾嘈嘈無所聞頸項癰腫不能言及癭肩不能舉齒牙齲痛

竅陰 在完骨上枕骨下手足太陽少陽之會灸五壯主管疽發厲項痛引頸癰腫

完骨 在耳後入髮際四分足太陽少陽之會灸三壯主風頭耳後痛煩心足痛不收失履口喎僻頭項搖瘈牙車急癲疾僵仆狂虛面有氣齒牙齲痛小便赤黃喉痺項腫不可俛仰頰腫引耳瘖瘧狂易

淵腋 在腋下二寸宛宛中舉臂取之主胷滿馬刀臂不舉禁不可灸之不幸生腫馬瘍腹內潰者死寒熱生馬瘍可療

大包 脉出淵腋下三寸脾之大絡布胷脅中九肋間及季肋端灸三壯主大氣不得息息即胷脅中痛實則其身盡寒虛則百節皆縱

輒筋 在腋下三寸復前行一寸著脅足少陽脉氣所發灸三壯主胷中暴滿不得卧喘息

天池 一名天會在乳後一寸腋下三寸著脅直腋橛肋間手心主足少陽脉之會灸三壯主寒熱胷滿頸痛四肢不舉腋下腫上氣胷中有聲喉中鳴

章門 脾募也一名長平一名脅扉在大橫外直臍季肋端足厥陰少陽之會側卧屈上足舉臂取之灸三壯主腹中鳴盈盈然食不化脅痛不得卧煩熱口乾燥不嗜食胷脅支滿喘息而衝膈嘔心痛及傷飽身痠痟羸瘦腰痛不得反側賁豚腹腫腰清脊強四肢懈墮善怒欬少氣鬱鬱然不得息厥逆肩不舉馬刀強身瞤石水胃脹

帶脉 在季肋下一寸八分灸五壯主婦人少腹堅痛月水不通

五樞 在帶脉下三寸一日在水道下一寸半灸五壯主男子陰疝兩丸上下入少腹痛婦人下赤白裏急瘈瘲

京門 腎募也一名氣府一名氣輸在監骨腰中季肋本俠脊灸三壯主痓脊反折腰痛不可久立俛仰寒熱腹䐜央央然不得息溢飲水道不通溺黃少腹裏急腫洞泄髀痛引背

維道 一名外樞在章門下五寸三分足少陽帶脉之會灸三壯主欬逆不止三焦有水氣不能食

居扇在長平下八寸三分監骨上陷者中陽蹻足少陽之會灸三壯主腰引痛少腹在腋前兩筋間主肩前痛與胷相引臂裏攣急手不得上舉至肩甄權千金楊操同後腋在腋後廉際兩筋間主腋外相引而痛手臂拘攣急下得上頭轉穀在傍谷下二骨間陷者中主胷脅支滿不欲食穀入不化嘔吐復出舉腋取之飲郄在食門下一寸骨間陷者中主腹滿臚脹痛引臍傍腹鳴濯濯若中有水聲仰腹取之應突在飲郄下一寸主飲食不入腹中滿大便不得節腹鳴泄注仰腹取之脅堂在腋陰下二骨陷者中主胷脅支滿臚脹賁豚噫噦喘逆膽視目黃舉腋取之旁庭在脅堂下二骨間陷者中舉腋取之灸三壯主卒暴中飛尸遁及胷脅支滿時上搶心嘔吐喘逆咽乾脅痛始素在腋脅下廉下二寸骨陷者中主脅下支滿腰痛引腹筋攣陰氣上縮舉臂取之

脾人脾者藏也兩傍四十八穴

甲乙經

脾出于隱白隱白者木也在足大指端內側去爪甲角如韭葉足太陰脉之所出也爲井冬三月宜灸之

流于大都大都者火也在足大指本節後陷者中足太陰之所留也爲滎春三月宜灸之

注于太白太白者土也在足內側核骨下陷者中足太陰脉之所注也爲輸夏三月宜灸之

行于商丘商丘者金也在足內踝上微前陷者中足太陰脉之所行也爲經

入于陰陵泉陰陵泉者水也在膝下內側輔骨下陷者中伸足乃得之足太陰脉之所入也爲合秋三月宜灸之出第三卷中甄權千金楊操同

隱白在足大指端內側去爪甲角如韭葉灸三壯主腹中有寒氣起則氣喘熱病衄血不止煩心善悲腹脹逆息熱氣足脛中寒不得卧氣滿胷中熱暴洩仰息足下寒膈中悶嘔吐不欲食飲尸厥死不知人脉動如故飲渴身體痛多唾大都在足大指本節後陷者中灸三壯主熱病汗不出厥手足清暴泄厥心痛腹脹滿心尤痛甚者胃心痛也瘧不知所苦風逆暴四肢腫濕則唏然寒飢則煩心飽則眩太白在足內側核骨下陷者中灸三壯主病先頭重頰痛煩冤身熱腰痛不可以俛仰腹滿兩頷痛甚暴泄善飢而不欲食善噫熱中足清腹脹食不化善嘔洩有膿血苦嘔無所出先取三里後取太白章門厥心痛腹脹滿心尤痛甚者胃心痛也胷脅支滿腹中切痛霍亂逆氣大便難身重骨痿不相知熱病滿悶不得卧脾脹公孫在大指本節之後一寸別走陽明太陰絡也灸三壯主瘧不嗜食多寒熱汗出實則腹中切痛厥頭面腫起煩心狂多飲不嗜卧虛則鼓脹腹中氣大滿熱痛不嗜飲霍亂

商丘在內踝微前下陷者中灸三壯主癲疾狂多食善笑不休發於外煩心中渴瘧寒腸中痛已汗出腹滿嚮嚮不便心下有寒痛陰股內痛氣癰狐疝走上下腹痛脾虛令人病寒不樂好太息喉痺寒熱善嘔骨痺煩滿癇瘈手足擾癲疾目昏口噤溺黃筋攣痛病善厭夢者絕子厥頭痛面腫起欬而泄不欲食痔骨蝕管疽漏谷在足內踝上六寸骨下陷者中亦足太陰絡灸三壯主腹中熱若寒腸鳴強欠時內痛心悲氣逆腹滿腹脹而氣快然引肘脅下皆主之少腹脹急小便不利厥氣上頭巔三陰交在內踝上三寸骨下陷者中足太陰厥陰少陰之會灸三壯主足下熱脛疼不能久立濕痺不能行腹中熱若寒膝內痛心悲氣逆腹滿小便不利厥氣上及巔脾病者身重苦飢足痿不欲行善掣脚下痛虛則腹脹腹鳴溏洩食飲不化脾胃肌肉痛此出素問地機一名脾舍足太陰郄別走上一寸空在膝下五寸灸五壯主頹疝溏瘕腹中痛藏痺陰陵泉在膝下內側輔骨下陷者中伸足乃得之

灸三壯主溏洩穀不化腹中氣脹嗑嗑脅下滿腹中氣盛腹脹逆不得卧腎腰痛不可俛仰氣瘙尿黃寒熱不節女子疝瘕按之如以湯沃其股內至膝飧泄婦人陰痛少腹堅急痛重下不嗜食心下滿寒中小便不利霍亂足痺痛

血海 在膝下臏上內廉白肉際二寸中足太陰脉氣所發灸五壯主婦人漏下苦血閉不通逆氣脹

箕門 在魚腹上越筋間動應手陰市內足太陰脉氣所發一云在股上起筋間灸三壯主淋遺溺鼠䶎痛小便難

期門 肝募也在第二肋端不容傍一寸五分上直兩乳足太陰厥陰陰維之會舉臂取之灸五壯主婦人產餘疾食飲不下胷脅支滿目眩足寒小便難心切痛善噫聞酸臭痠痺腹滿少腹尤大息賁脅下氣上下胷中有熱目青而嘔藿亂泄痢痓腹大堅不得息欬脅下積聚喘逆卧不安席時寒熱心大堅奔肫上下瘙遺溺鼠䶎痛小便難而白瘖不能言

日月 膽募也在期門下五分灸五壯主太息善悲少腹有熱欲走多唾言語不正四肢不收

腹哀 在日月下一寸半足太陰陰維之會灸五壯主便膿血寒中食不化腹中痛

大橫 在腹哀下三寸直臍傍足太陰陰維之會灸五壯主大風逆氣多寒善悲

腹結 一名腸窟在大橫下一寸三分灸五壯主繞臍痛搶心膝寒洩痢

府舍 在腹結下三寸足太陰陰維之會灸五壯主疝瘕髀中急痛循脅上下搶心腹滿積聚厥逆霍亂

衡門 一名慈宮去大橫五寸在府舍橫骨兩端約中動脉足太陰陰維之會灸五壯主寒氣腹滿瘙涇濼身熱腹中積痛陰疝乳難子上衝心

雲門 在巨骨下氣戶傍各二寸陷者中動脉應手足太陰脉氣所發舉臂取之灸五壯主喉痺胷中暴逆先取衝脉後取三里雲門皆寫之欬喘不得息坐不得卧呼吸氣索咽不得胷中熱暴心腹痛疝積時發上衝心肩痛不可舉引缺盆脉代不至寸口四逆脉鼓不通

中府 肺募也一名膺中俞在雲門下一寸一云一寸六分乳上三肋間動脉應手陷者中足太陰之會灸五壯主肺系急胷中痛惡清胷滿邑邑然嘔膽胷中熱喘逆氣氣相追逐多濁唾不得息肩背風汗出面腹脹膈中食噎不下食喉痺肩息肺脹皮膚骨痛寒熱煩滿

周榮 在中府下一寸六分陷者中足太陰脉氣所發仰而取之灸五壯主胷脅支滿不得俛仰飲食不下欬唾陳膿

胷卿 在周榮下一寸六分陷者中足太陰脉氣所發仰而取之灸五壯主胷脅支滿却引背痛卧不得轉側

天谿 在胷卿下一寸六分陷者中足太陰脉氣所發仰而取之灸五壯主胷中滿痛乳腫賁膺欬逆上氣喉鳴有聲

食竇 在天谿下一寸六分陷者中足太陰脉氣所發舉臂取之灸五壯主胷脅支滿膈間雷鳴滀陸常有小聲甄權千金楊操同

胃人胃者脾之腑也兩傍九十穴 去下一單穴共九十一穴

甲乙經

胃出于厲兌厲兌者金也 在足大指次指之端去爪甲如韭葉足陽明脉之所出也爲井冬三月宜灸之

流于內庭內庭者水也 在足大指次指外間陷者中足陽明脉之所留也爲滎春三月宜灸之

注于陷谷陷谷者木也 在足大指次指之間本節後陷者中去內庭二寸足陽明脉之所注也爲輸夏三月宜灸之

過于衡陽 一名會骨在足趺上五寸骨間動脉上去陷谷三寸足陽明脉之所過爲原

行于解谿解谿者火也 在衝陽後一寸半腕上陷者中足陽明脉之所行也爲經

入于三里三里者土也 在膝下三寸胻外廉足陽明腹之所入也爲合秋三月宜灸之出第三卷中甄權千金楊操同

厲兌 在足大指次指之端去爪甲如韭葉灸一壯主尸厥口噤氣絕脉動如故其形無知如中惡狀瘧不嗜食腹寒脹滿熱病汗不出鼽衄眩前仆面浮腫足脛寒惡人與木音喉痺齲齒惡風鼻不利多卧善驚

內庭 在足大指次指外間陷者中灸三壯主四厥手足悶者使人久持之逆冷脛痛

腹脹滿皮膚痛善伸數欠惡人與木音振寒嗌中引痛熱病汗不出下齒痛惡寒目急端滿寒慄齗口噤僻不嗜食

陷谷 在足大指次指之間本節後陷者中去內庭二寸灸三壯主熱痢面腫目癰腫善齒脣善噫腹痛脹滿脹鳴熱病汗不出水腫留飲胷脅支滿

衝陽 一名會原在足跗上五寸骨間動脉上去陷谷三寸灸三壯主皮先寒熱病汗不出口熱痛胃管痛時寒熱皆主之齒齲痛腹大不嗜食振寒而欠狂妄而行登高而歌棄衣而走足下緩失履風水面胕腫

解谿 在足衝陽後一寸半腕上陷者中灸三壯主熱病汗不出善噫腹脹滿胃熱調言風水面胕腫顏黑厥氣上支腹脹大下重瘧瘈瘲驚股膝重胻轉筋頭眩痛癲疾厥寒熱欠煩滿悲泣出狂易見鬼與火霍亂風從頭至足面目赤口痛齧舌足大指傳傷下車桎地適臂指端傷爲筋痺

豐隆 足陽明絡也在外踝上八寸下廉骭外廉陷者中灸三壯主厥逆胷痛如刺腹中切痛大小便澁難厥頭痛面浮腫煩心狂見鬼善笑不休發於外有所大喜喉痺不能言

巨虛下廉 足陽明與小腸合在上廉下二寸灸三壯主少腹痛飧泄出麋次指間熱若脉陷寒熱身痛脣乾不得汗出毛髮焦脫肉少氣內有熱不欲動搖泄膿血腰引少腹痛暴驚狂言非常女子乳癰驚痺脛腫足跗不收跟痛

條口 在下廉上一寸足陽明脉氣所發灸五壯主脛寒不得卧脛疼足緩失履濕痺足下熱不能久立

巨虛上廉 足陽明與大腸合在三里下三寸灸三壯主飧泄大腸痛狂妄走善欠大腸有熱腸鳴腹滿俠臍痛食不化喘不能行立胷脅支滿惡聞人木音風水面腫甄權云主大氣不足偏風腲腿脚不隨

三里 在膝下三寸胻外廉灸三壯主陽厥悽悽而寒少腹堅頭痛脛股腹痛消中小便不利善噦痓中有寒腹中寒脹滿善噫聞食臭胃氣不足陽鳴腹痛泄不化心下脹熱病汗不出喜嘔吐苦瘥痓身反折口噤喉痺不能言寒熱陰氣不足熱中消穀善飢腹熱身煩狂言胷中瘀血胷脅支滿膈痛不能久立膝痿寒水腹脹皮腫乳癰有熱五藏六腑脹狂歌妄言怒恐惡人與火罵詈霍亂遺矢失氣

犢鼻 在膝臏下骭上骨俠解大筋中足陽明脉氣所發灸三壯主犢鼻腫先熨去之其赤堅勿攻攻者死膝中痛不仁難跪起諸腫節潰者死不潰可療也

梁丘 足陽明郄在膝上二寸兩筋間灸三壯主大驚乳痛脛苦痺膝不能屈伸不可以行

陰市 一名陰鼎在膝上三寸伏兔下著拜而取之足陽明脉氣所發不可灸主寒疝下至腹腠膝腰痛如清水大腹諸疝按之下膝上伏兔中寒痛腹脹滿痿厥少氣

伏兔 在膝上六寸起肉足陽明脉氣所發禁不宜灸

髀關 在膝上伏兔後交分中灸三壯主膝寒痺不仁痿不得屈伸

承泣 一名谿穴一名面扇在目下七分直目瞳子蹻脉任脉足陽明之會甄權云在眼下八分禁不宜灸無問多少三日以後眼下大如拳息肉長桃許大至三十日即定百日都不見物或如升大目不明淚出目眩瞢瞳子痒遠視瞇瞇昏夜無所見目瞤動與項口參相引喎僻口不能言

四白 在目下一寸足陽明脉氣所發灸七壯主目痛口僻淚出目不明

迎香 一名衝陽在禾扇上鼻下乳傍手足陽明之會主鼻鼽不利窒洞氣寒喎僻多涕鼻衄有齆不宜灸

巨扇 在俠鼻傍八分直瞳子蹻脉足陽明之會主面目惡風寒頔腫癰痛招搖視膽瘈瘲口僻青盲無所見遠視瞇瞇目中淫膚白膜覆瞳子

地倉 一名胃維俠口傍四分如近下蹻脉手足陽明之會灸三壯主口緩不收不能言語手足痿躄不能行

承漿 一名天池在頤前下脣之下足陽明任脉之會開口取之灸三壯主寒熱悽厥鼓頷癲疾嘔沫寒熱痓互引口乾小便赤黃或時不禁消渴嗜飲目瞑身汗出衄血不止上齒齲

頰車 在耳下曲頰端陷者中足陽明脉氣所發灸三壯開口有空主頰腫口急頰車骨痛齒不可用嚼

大迎 一名髓孔在曲頷前一寸二分骨陷者中動脉足陽明脉氣所發灸三壯主寒熱頸瘰癧癲疾口喎喘悸痓口噤厥口僻失欠下牙痛頰腫惡寒口不收舌不能言不得嚼

上關 一名客主人在耳前上廉起骨開口有空灸三壯主脣吻強上齒齲痛口僻噤不開耳痛聾齆瘈瘲口沫出寒熱痓青盲瞶目惡風寒

下關 在客主人下耳前動脉下空下廉合口有空張口而閉灸三壯主失欠下齒齲下牙痛頔腫耳聾鳴痓口僻耳中有乾底聤耳有膿不可灸之

耳門

在耳前起肉當耳中缺者灸三壯主耳中有膿及底耳聤耳皆不灸主耳痛鳴聾頭頷痛上齒齲

人迎 一名天五會在頸大脉動應手俠結喉傍以候五藏之氣足陽明脉氣所發禁不可灸灸之不幸殺人一云有病可灸三壯主陽逆霍亂陽逆頭痛胷滿不得息胷滿呼吸喘喝窮屈窘不得息刺人迎入四分不幸殺人

水突 一名水門在頸大筋前直人迎下氣舍上足陽明脉氣所發灸三壯主欬逆上氣咽喉癰腫呼吸短氣喘息不通

氣舍 在頸直人迎俠天突陷者中足陽明脉氣所發灸三壯主欬逆上氣瘤癭氣瘤癭咽腫肩腫不得顧喉痺

氣戶 在巨骨下俞府兩傍各二寸陷者中足陽明脉氣所發仰而取之灸五壯主胷脅支滿喘逆上氣呼吸肩息不知食味

庫房 在氣戶下一寸六分陷者中足陽明脉氣所發仰而取之灸五壯主胷脅支滿欬逆上氣呼吸多唾濁沫膿血

屋翳 在庫房下一寸六分陷者中足陽明脉氣所發仰而取之灸五壯主胷脅支滿欬逆上氣呼吸多唾濁沫膿血身體腫皮膚不可近衣淫濼苛獲久則不仁

膺窓 在屋翳下一寸六分灸五壯主胷滿癰腫乳癰寒熱短氣卧不安

乳中 禁不可灸灸之生瘡瘡中有膿血清汁者可療瘡中有息肉若蝕瘡者死

乳根 在乳下一寸六分陷者中足陽明脉氣所發仰而取之灸五壯主胷下滿痛膺腫乳癰悽索寒痛不可按搔

不容 在幽門傍各一寸半去任脉二寸直四肋端相去四寸足陽明脉氣所發灸五壯主嘔血肩息脅下痛口乾心痛與背相引不可欬引腎痛

承滿 在不容下一寸足陽明脉氣所發灸五壯主腸鳴相逐不可傾側肩息唾血

梁門 在承滿下一寸足陽明脉氣所發灸五壯主脅下積氣結痛

關門 在梁門下五分一云一寸太一上足陽明脉氣所發灸五壯主遺溺腹脹善滿積氣身腫

太一 在關門下一寸足陽明脉氣所發灸五壯主狂癲疾吐舌

滑肉門 在太一下一寸足陽明脉氣所發灸五壯主狂癲疾吐舌

天樞 一名長谿一名穀門去盲俞一寸半在俠臍二寸陷者中足陽明脉氣所發灸三壯主臍疝遶臍而痛時上衝心女子胞絡中痛月水不以時休止腹脹腸鳴氣上衝胷不能久立腸中痛濯濯冬日重感於寒則泄當臍而痛腸胃間遊氣切痛食不化不嗜食身重休臍急瘧振寒熱盛狂言脾脹四肢重不能勝衣陰疝氣疝煩嘔面腫大腸脹

外陵 在長谿下五不太巨上足陽明氣所發灸五壯主腹中盡痛

大巨 一名掖門在長谿下二寸足陽明脉氣所發灸五壯主腹滿痛善煩頹疝偏枯四肢不用善驚

水道 在大巨下三寸足陽明脉氣所發灸五壯主少腹脹滿痛引陰中用水至則腰背中痛胞中瘕子門有寒引髕髀三焦約小便不通

歸來 一名谿穴在水道下三寸灸五壯主少腹痛賁豚卵上入痛引莖中女人陰中寒

氣衝 在歸來下一寸鼠鼷上一寸動應手足陽明脉氣所發灸三壯主腸中大熱不安腹有大氣女子月水不利或閉塞暴腹脹滿瘙淫濼身熱腹中絞痛頹疝陰腫乳難子上搶心若胞不出衆氣盡亂腹滿不得反息腰痛控睪少腹及股卒俛不得仰脫下石水無子少腹痛陰疝莖中痛兩丸騫痛不可仰卧甄權千金楊操同

心人心者藏也兩傍一十六穴

甲乙經

心出于少衝少衝者木也 一名經始在手小指內廉之端去爪甲如韭葉手少陰脉之所出也爲井冬三月宜灸之

流于少府少府者火也 在手小指本節後陷者中直勞宮手少陰脉之所留也爲榮春三月宜灸之

注于神門神門者土也 一名兌衝一名中都在掌後兌骨之端陷者中手少陰脉之所注也爲輸夏三月宜灸之

過于通里 手少陰絡在腕後一寸

行于靈道靈道者金也在掌後一寸半或一寸手少陰脉之所行也爲經

入于少海少海者水也一名曲節在肘內廉節後手少陰脉之所入也爲合秋三月宜灸之出第三卷中甄權千金楊操同

少衝一名經始在手小指內廉之端去爪甲如韭葉灸一壯主熱病煩心上氣心痛而冷煩滿少氣悲恐善驚掌中熱肘腋肖中痛口中熱咽喉中酸乍伸掌痛引肘腋少府在手小指本節後陷者中灸三壯主瘧心煩甚欲得冷水寒則欲衝一名中都在掌後兌骨之端陷者中灸三壯主熱病煩心上氣悲恐畏人臂酸掌中熱手捲不伸神門一名欲處熱熱中咽乾不嗜食心痛數噫恐悸悸氣不足喘逆身熱狂悲哭區血上氣遺溺手及臂寒少陰郄在掌後脉中去腕半寸灸三壯主十二癇失瘖不能言悽悽寒欬吐血氣驚心痛通皇手少陰絡在腕後一寸半灸三壯主心悲恐相引瘈瘲臂肘攣暴瘖不能言少海一名曲節在肘內廉節後陷者中動應手灸五壯主寒熱齒齲痛狂易瘧背振寒引曲肘內橫文頭屈手向頭而取之陷者中主腋下瘰癧不宜灸極泉在腋下筋間動脉入脅手少陰脉氣所發灸五壯主心腹痛乾區歲是動則病嗌乾心痛渴而欲飲爲臂厥是主心所生病者目黃脅痛臑臂內後廉痛掌中熱痛甄權千金楊操同黃帝問曰手少陰之脉獨無俞何也岐伯對曰少陰者心脉也是五藏六腑之大主也精神之舍也其藏堅固邪不能害之則心傷心傷則神去神去則死矣故諸邪之在於心者皆在心之包絡者絡者心主之脉也故獨無俞焉帝曰其外經脉病而藏不病故獨取其經於掌後兌骨之端出第三卷中

小腸人小腸者心之腑也兩傍二十六穴

甲乙經

小腸出于少澤少澤者金也一名少吉在手小指之端去爪甲一分手太陽脉之所出也爲井冬三月灸之流于前谷前谷者水也在手小指外側本節前陷者中手太陽脉之所留也爲滎春三月宜灸之注于後谿後谿者木也在手小指外側本節後陷者中手太陽脉之所注也爲輸夏三月宜灸之過于腕骨腕骨在手外側腕前起骨下陷者中手太陽脉之所過也爲原行于陽谷陽谷者火也在手外側腕中兌骨之下陷者中手太陽脉所行也爲經入于小海小海者土也在肘內大骨外去肘端五分陷者中屈肘乃得之手太陽脉之所入也爲合秋三月宜灸之出第三卷

中甄權千
金楊操同

少澤一名少吉在手小指之端去爪甲下一分陷者中灸一壯主振寒小指不用寒熱汗不出頭痛喉痺舌急卷小指之間熱口中熱煩心心痛臂內廉脅痛欬瘛口乾項痛不可顧瘖瘛寒熱前谷在手小指外側本節前陷者中灸三壯主熱病痺勞癉小便赤難欬甲肖滿肘臂腕中痛頸腫不可以顧頭項急痛眩淫樂肩甲小指痛臂不可舉頭須痛咽腫不出狂互引癲疾耳鳴寒熱頷腫不可顧喉痺後谿在手小指外側本節後陷者中灸三壯主熱病脫瘖後谿在手小指外側本節後陷者中灸一壯主振寒寒熱肩臑肘臂痛頭瘧痛不可顧煩滿身熱惡寒目赤痛爛皆生瞖鼽血發聾臂重腫肘

攣痂疥胷滿引臑泣出驚頸項强身寒耳鳴瘖瘧寒熱頸頷腫狂互引癲疾數發

腕骨 在手外側腕前起骨下陷者中灸三壯主熱病汗不出脅痛不得息頸頷腫寒熱耳鳴無聞衄狂易痓互引消渴偏枯臂腕痛肘屈不得伸風頭痛泣出肩臂臑頸痛項急煩滿驚五指掣不可屈伸戰怵痎瘧

陽谷 在手外側腕中兌骨之下陷者中灸三壯一云在腕上側兩筋間陷者中主狂癲疾熱病汗不出脅痛不得息頸頷腫寒熱耳聾鳴牙上齒齲痛肩痛不能自帶衣臂腕外側痛不舉風眩驚手腕痛泄風汗出至腰項急不可以左右顧及俛仰肩弛肘廢目痛痂疥忧瘈瘲頭眩目痛瘖瘧胷滿不得息

養老 手太陽郄在踝骨上一空在後一寸陷者中灸三壯主肩痛欲折臑如拔手不能自上下

支正 手太陽絡在腕後五寸別走少陰者灸三壯主驚恐振寒寒熱頸項腫實則肘攣頭眩痛狂易虛則生忧小者痂疥風瘧

小海 在肘內大骨外去肘端半寸陷者中屈肘乃得之灸三壯甄權云屈手向頭而取之不宜灸主寒熱齒齲痛風眩頭痛狂易癰肘瘧背膂振寒項痛引肘腋腰痛引少腹中四肢不舉

天窓 一名窓聾在曲頰下扶突後動應手陷者中手太陽脉氣所發灸三壯主耳聾無聞頰痛腫喉痛瘖不能言肩痛引項汗出及偏耳鳴

秉風 在俠天扇外肩上小髃後手太陽陽明手足少陽之會舉臂取之灸五壯主肩痛不能舉

天宗 在秉風後大骨下陷者中手太陽脉氣所發灸三壯主胷脅支滿搶心欬逆肩重肘臂痛不可舉

臑俞 俠肩扇後大骨下甲上廉陷者中手足太陽陽維蹻脉之會舉臂取之灸三壯主寒熱肩腫引甲中臂酸寒熱頸歷適肩痛不可舉臂

睛明 一名浚孔在目內眥手足太陽陽明之會灸三壯主目不明惡風目淚出憎寒頭痛目眩瞢內眥赤痛目眦眦無所見眥痒痛淫膚白翳甄權云不宜灸甄權千金楊操同

心包人心脉也兩傍一十六穴

甲乙經

心出于中衝中衝者水也 在手中指之端去爪甲如韭葉陷者中手心主脉之所出也爲井冬三月宜灸之

流于勞宮勞宮者火也 一名五里在掌中央動脉手心主脉之所留也爲滎春三月宜灸之

注于太陵太陵者土也 在掌後兩筋間陷者中手心主脉之所注也爲輸夏三月宜灸之

行于間使間使者金也 在掌後三寸兩筋間陷者中手心主脉之所行也爲經

入于曲澤曲澤者水也 在肘內廉下陷者中屈肘得之手心主脉之所入也爲合秋三月宜灸之出第三卷中甄權千金楊操同

中衝 在手中指之端去爪甲如韭葉陷者中灸一壯主熱病煩心心悶而汗不出掌中熱心痛身熱如火侵淫煩滿舌本痛

勞宮 一名五里在掌中動脉灸三壯主熱病發熱滿而欲嘔噦三日以往不得汗怵惕胷脅痛不可反側欬滿溺赤大便血衄不止嘔吐血氣逆噫不止嗌中痛食不下善渴口中爛掌中熱風熱善怒中心善悲累嘔歔欷善笑不休煩心欬寒熱善噦少腹積聚小兒口中腥臭胷脅支滿黃癉目黃

太陵 在掌後兩筋間陷者中灸三壯主心痛善悲厥逆懸心如飢之狀心澹澹而驚恐熱病煩心而汗不出肘攣腋腫善笑不休心中痛目赤黃小便如血欲嘔胷中熱狂言不樂太息喉痺嗌乾喘逆身熱如火頭痛如破短氣胷痛而手攣不伸及腋偏枯不仁手瘈偏小筋急嘔血瘃痒欲嘔耳鳴

內關 手心主絡在掌後去腕二寸灸三壯主面赤皮熱熱病汗不出中風熱目赤黃肘攣腋腫實則心暴痛虛則煩心惕惕不能動失智心澹澹善驚恐心悲

間使 在掌後三寸兩筋間陷者中灸三壯主心痛善悲厥逆懸心如飢之狀心澹澹而驚恐驚狂面赤目黃熱病煩心喜噦胷中澹澹善動如熱頭身風熱嘔怵惕寒中少氣

掌中熱肘攣腋腫卒心中痛瘈瘲互相引肘由廉痛心熬熬然胷痺引背時寒喜驚瘖不能語因中哽頭大浸淫

郄門 手心主郄去腕五寸灸五壯主心痛衄噦嘔血驚恐畏人神氣不足

曲澤 在肘內廉下陷者中屈肘得之灸三壯主心痛卒欬逆心下澹然喜驚身熱煩心口乾手清逆氣嘔血肘瘈善搖頭清汗出不過肩傷寒病溫

天泉 一名天濕在曲胲下二寸舉腋取之灸三壯主足不收痛不可以行心痛胷中痛脅支滿痛膺背甲間兩臂內廉痛虛則胷腹下與腰背相引而痛取經少陰水天泉主之甄權千金楊操同

腎人腎者藏也兩傍五十四穴 井二十三單穴 共七十七穴

甲乙經

腎出涌泉涌泉者木也 一名地衝在足心陷者中屈足捲指宛宛中足少陰脉之所出也爲井冬三月宜灸之

流于然谷然谷者火也 一名龍淵在足內踝前起大骨下陷者中足少陰脉之所留也爲滎春三月宜灸之

注于太谿太谿者土也 在足內踝後跟骨上動脉陷者中足少陰脉之所注也爲輸夏三月宜灸之

行于復溜復溜者金也 一名伏白一名昌陽在足踝上二寸陷者中足少陰脉之所行也爲經

入于陰谷陰谷者水也 在膝內輔骨之後大筋之下小筋之上按之應手屈膝而得之足少陰脉之所入也爲合秋三月宜灸之出第三卷中甄權千金方楊操同

涌泉 一名地衝在足心陷者中屈足捲指宛宛中灸三壯主腰痛大便難少腹中痛小便不利甄權云在脚心底宛宛中白肉際是主熱中少氣厥寒灸之熱去頭痛煩心痛不嗜食欬而短氣喉痺良熱痛脊脅相引忽忽善忘足厥喘逆足下清至膝陰痺腹脹頭項痛眼眩男子如蠱女子如阻身體腰背如解不欲食丈夫頹疝陰跳痛篡中不得溺腹䐜脅下支滿閉瘥陰痿後時少泄四肢不舉實則身頭痛汗不出目眦眦然無可見怒欲殺人暴痛引臏下節時有熱氣筋攣膝痛不可屈伸狂如新發衄不食喘呼少腹痛引嗌足厥痛肩背頸痛時眩婦人無子咽中痛不可內食轉筋風入腹中俠臍急胷脅支滿衄不之五指端盡痛足不得踐地癲疾瘖不能言

然谷 一名龍淵在足內側踝前起大骨下陷者中灸三壯主不嗜食心如懸哀而善怒嗌內腫心惕惕恐如人將捕之多涎出喘少氣吸吸不足以息心痛如似刺厥心痛與背相引善瘈如從後觸其心傴僂者腎心痛也厥心痛如錐刺其心心痛甚者脾心痛也胷中寒脉代時不至上重下輕足不能安地少腹脹上搶心胷脅支滿欬唾有手喉痺瘥疝石水女子不字陰暴出淋漏男子精溢脛酸不能久立寒熱消渴黃癉足一寒一熱乱縱煩滿小兒臍風口不開善驚痿厥癲疾洞泄

太谿 在足內踝後骨上動脉陷者中灸三壯主瘧欬逆心悶不得卧嘔甚熱多寒少欲閉戶而處寒厥足熱腎脹熱病汗不出默默嗜卧溺黃少腹熱嗌中痛腹脹內腫涎下厥心痛如錐刺其心心痛甚者脾心痛也霍亂出泄不自知消癉善噫氣走喉咽而不能言手足清尿黃大便難嗌中腫痛唾血口中熱如膠胞中有大疝瘕積與陰相引如痛苦冗泄上下出痓胷中滿痛乳腫潰癃欬逆上氣喉咽喝有聲厥氣上支

大鍾 在足跟後衝中足少陰絡灸三壯主實則閉瘥悽悽腰脊痛宛轉目循然嗜卧口中熱虛則腰痛寒厥煩心悶喘少氣不足以息腹滿大便難時上走胷中鳴脹滿口舌乾口中吸吸善驚咽中痛不可內食善怒驚恐不樂欬喉中鳴欬唾血大腸結

照海 陰蹻脉所生在足內踝下灸三壯主熱病煩心足寒清多汗先取然谷後取太谿大指間動脉皆先補之目痛引脊少腹偏痛嘔瘈瘲視昏嗜卧痓驚善悲不樂如墮墜汗不出面塵黑病飢不欲食卒疝少腹痛病在左取右右取左立已陰暴起疝女子不下月水婦人淋瀝陰挺出四肢淫濼心悶暴瘧及諸淋目中赤病偏枯

不能得行大風默默不知所痛視如見星尿黃少腹熱咽乾痺水
瞳瞳不可遠視復溜一名伏白一名昌陽在足內踝上二寸陷者中灸五壯主腰痛引脊內廉嗌乾一名昌陽在足內踝上二寸陷者中灸五壯主腰痛引能自溫腹膜切痛引心如懸陰厥坐起目瞳瞳善怒多言癲熱少氣足脛寒不足跌上痛舌卷不能言善笑足痿不收履溺青赤白黃黑青取井赤取滎黃取輸白取經黑取舍血痔泄後重腹痛如淋狀枉仆必有所扶持及大氣泄出鼻孔中痛腹中雷鳴骨寒熱無所安汗出不休心風四肢腫氣在橫骨風逆四肢腫乳難交信穴在內踝上二寸少陰前太陰後廉筋骨間足陰蹻之郄灸三壯主氣瘧瘧頗痂陰急股樞腨內廉痛築賓在足內踝上腨分中灸五壯主大痂絕子狂癲疾嘔吐陰谷在膝內輔骨之後大筋之下小筋之上按之應手屈膝而得之灸三壯主舌縱涎下煩悶狂痺脊內廉痛溺難陰痿不用少腹急引陰及髀內廉痛婦人漏血腹脹滿不得息小便黃男子如蠱女子如阻寒熱腹偏腫輸府在巨骨下去璇璣傍各二寸陷者中足少陰脈氣所發仰卧而取之灸欬逆上氣喘不得息嘔吐胸滿不得飲食或中在輸府下一寸六分陷者中足少陰脈氣所發仰卧而取之灸五壯主欬逆上氣涎出多唾呼吸喘悸坐不得安神藏在或中下一寸六分陷者中足少陰脈氣所發仰而取之灸五壯主胸滿煩滿不得飲食靈墟在神藏下一寸六分陷者中灸五壯主胸脅支滿痛引膺不得息悶亂煩滿不得飲食神封在靈墟下一寸六分陷者中灸五壯主胸脅支滿肋痛不得息欬逆乳癰洒洒惡寒步郎在神封下一寸六分陷者中灸五壯主少陰脈氣所發仰而取之灸五壯主胸脅支滿不得臥善驚悸欲吐口乾咽腫喘逆灵墟下一寸六分陷者中灸五壯主胸脅支滿不得息欬逆乳癰洒洒惡寒步郎在神封下一寸六分陷者中灸五壯主少陰脈氣所發仰而取之灸五壯主胸脅支滿不得臥善驚悸欲吐口乾咽腫喘逆

少陰之會灸五壯主失欠口噤僻不端食飲善嘔不得言一云舌下腫難以言舌縱噤戾不端陰都一名食宮在通谷下一寸衝脈足少陰之會灸五壯主身寒熱瘧瘧心滿氣逆石關在陰都下一寸不可開多唾大便難婦人子藏中有惡血內逆滿痛商曲在石關下一寸衝脈足少陰之會灸五壯主腹中積聚時切痛肓俞在商曲下一寸直臍旁五分衝脈足少陰之會灸五壯主心大堅大腸寒中大便乾腹中切痛中注在肓俞下五分衝脈足少陰之會灸五壯主少腹有熱大便難四滿一名髓府在中注下一寸衝脈足少陰之會灸五壯主臍下積疝瘕胞中有血腸澼泄切痛振寒大腹石水腎痛氣穴一名胞門一名子戶在四滿下一寸衝脈足少陰之會灸五壯主月水不通奔氣上下引腰脊痛大赫一名陰維一名陰關在氣穴下一寸衝脈足少陰之會灸五壯主女子赤淫男子精溢陰上縮橫骨一名下極在大赫下一寸衝脈足少陰之會灸五壯主寒熱少腹滿小便難陰下縱卯中痛鳩尾一名尾翳一名髑骬在臆前蔽骨下五分任脈之別不可灸刺一云灸五壯主心中寒脹滿不得息息貴時唾血血瘀熱病胷中痛不得臥心痛不可按善噦痂滿不得息息貴時唾血心腹脹滿不出心痛大息面赤心脊相引而痛數噫喘息胷滿欬嘔腹痛皮癢痺痺食不下玉堂在巨闕下一寸五分任脈氣所發灸五壯主心痛不可按煩心熱甄權云宜灸宜灸巨闕在鳩尾下一寸任脈氣所發灸五壯主心痛不可按煩心熱恐惡火善罵詈狐痂驚悸少氣胷滿噫煩熱善嘔膈中不通利霍亂狂妄言怒上管在巨闕下一寸五分去蔽骨三寸足陽明手太陽任脈之會灸五壯主寒中傷飽食飲不化五腹膜脹脹心腹胷脅支滿脈虛則生百病甄權云主心風驚悸不能食心下有隔嘔血目眩頭懸眩痛身熱汗出中管一名太倉在上管下一寸手太陽少陽陽足陽明之會灸七壯主腹脹不通心大堅胃脹霍亂出泄不自知先取太谿後取太倉之原溢飲胷下堅痛腹脹不通寒中傷飽食飲不化頭熱

鼽血目黃振寒噫煩滿隔嘔傷憂損思氣積痓甄權云主因讀書得賁豚氣積聚腹中脹暴滿心痛身寒難以俛仰衝疝冒死不知人心腹痛發作腫聚往來上下行痛有休止腹中熱善涎出是蚘咬也鼻聞焦臭大便難小腸有熱尿赤黃病溫汗不出有血溢水

建里 在中管下一寸灸五壯主心痛上搶心不欲食支痛斥膈甄權云主腹脹逆氣上并霍亂

下管 在建里下一寸足太陰任脉之會灸五壯主飲食不化入復還出六腑之氣穀不轉甄權云主小便赤腹堅硬也

水分 在下管下一寸臍上一寸任脉氣所發灸三壯主痓脊強裏急腹中拘急痛甄權云主水病腹腫

臍中 灸三壯主水腹大臍平腹無理不治絕子灸令人有子臍疝繞臍痛衝胷不得息甄權云主水腫鼓脹腸鳴狀如雷聲時上衝心日灸七壯至四百壯羆

陰交 一名少因一名橫戶在臍下一寸任脉陰衝之會灸五壯主水脹水氣行皮中甄權云穴在陰莖下附底宛宛中主驚不得眠善齘水氣上下五藏遊氣也陰疝引睾女子手脚拘攣腹滿疝月水不下乳餘疾絕子陰痒賁豚上䐜腹堅痛引陰中不得小便兩丸騫

氣海 一名脖胦一名下音在臍下一寸半任脉氣所發灸五壯主少腹疝卧善驚甄權云主下熱小便赤氣痛狀如刀攪

石門 一名利機一名精露一名丹田一名命門在臍下二寸任脉氣所發灸三壯女子禁不可灸主臍疝繞臍痛三焦脹水腹大及水氣行皮中心腹中卒痛而汗出氣瘙小便黃氣滿虛則遺溺身寒熱吐逆溺難腹滿疝積乳餘疾絕子陰痒賁豚上䐜腹痛口強不能言莖腫先引腰後引少腹腰寬少腹堅痛下引陰中不得小便兩丸騫甄權云主婦人因產惡露不止

關元 一名次門在臍下三寸任脉足三陰之會灸七壯主寒熱石水痛引脅下脹頭眩痛身盡熱氣瘙尿黃甄權云主小便處狀如散灰色轉胞不得尿少腹滿引脅下脹頭眩痛身盡熱賁豚寒熱入少腹時欲區傷中溺血小便數腰背臍痛下引陰䐜中窘急欲湊後泄不止癲暴疝痛少腹大熱身所傷血出多及中風寒若有所墜墮四肢解㑊不收名曰體解女子絕子衃血在內不下

中極 一名氣原一名玉泉在臍下四寸任脉足三陰之會灸三壯主女子禁中央腹熱痛婦人子門不端少腹苦寒陰痒及痛經閉不通乳餘疾絕子內不足賁肫上搶心甚則不能息忽忽少氣尸厥心煩痛飢不能食善寒中腹脹引臍而痛少腹與脊相控暴痛時窘之後經閉不通小便不利丈夫失精

曲骨 在橫骨上中極下一寸毛際陷者中動應手任脉足厥陰之會灸三壯主膀胱小便難脚屈轉胞不得尿婦人赤白淫陰中乾痛惡合陰陽水脹滿尿澁癲疾不嘔沫

會陰 一名屏翳在大便前小便後兩陰間任脉別絡俠督脉者衝脉之會灸三壯主痺小便難竅中熱實則腹皮痛虛則痒搔痔與陰相通者死陰中諸病前後相引痛不得大小便女子血不通男子陰端寒上衝心中很很

廉泉 一名本池在頷下結喉上舌本陰維任脉之會灸三壯主舌下腫難以言舌縱涎出欬逆少氣喘息嘔沫噤齘上氣窮屈胷滿

天突 一名五戶在頸結喉下五寸中央宛宛中陰維任脉之會灸三壯主欬上氣喘暴瘖不能言及舌下俠青縫脉頸有大氣喉痺咽中乾急不能息喉中鳴翕翕寒熱頸腫肩痛胷滿腹皮熱衄氣鯁心痛隱軫頭痛面皮赤熱身肉盡不仁

璇璣 在天突下一寸中央陷者中任脉氣所發仰頭取之灸五壯主胷滿痛喉痺咽癰水漿不下

華蓋 在璇璣下一寸陷者中任脉氣所發仰而取之灸五壯主胷脅支滿痛引胷中欬逆上氣喘不能言

紫宮 在華蓋下六分陷者中任脉氣所發仰而取之灸五壯主胷脅支滿痺痛骨疼飲食不下嘔逆上氣煩心

玉堂 一名玉英在紫宮下一寸六分陷者中任脉氣所發灸五壯主胷中滿不得息脅痛骨疼喘逆上氣嘔吐煩心

亶中 一名元兒在玉堂下一寸六分直兩乳間陷者中任脉氣所發仰而取之灸五壯主胷痺心痛煩滿欬逆喘唾短氣不得息不能言

中庭 在亶中下一寸六分陷者中任脉氣所發灸三壯主胷脅支滿膈寒飲食不下嘔吐食復還出甄權千金楊操同

膀胱人膀胱者腎之腑也兩傍一百二十穴 并二十二單穴及膏肓附穴共一百四十四穴

甲乙經

膀胱出于至陰至陰者金也在足小指外側去爪甲角如韭葉足太陽脉之所出也爲井冬三月宜灸之

流于通谷通谷者水也在足小指外側本節前陷者中足太陽脉之所留也爲滎春三月宜灸之

注于束骨束骨者木也在足小指外側本節後陷者中足太陽脉之所注也爲輸夏三月宜灸之

過于京骨在足外側大骨下赤白肉際陷者中足太陽脉之所過也爲原

行于崑崙崑崙者火也在足外踝後跟骨上陷者中足太陽脉之所行也爲經

入于委中委中者土也在膕中央動脉足太陽脉之所入也爲合秋三月宜灸之甄權干金楊操同

至陰在足小指外側去爪甲角如韭葉灸三壯主頭重鼻鼽及瘈汗不出心煩足下熱不欲近衣項痛目瞖鼻及小便皆不利瘖瘧寒熱疝風寒從足小指起脉痺上下帶胷脅痛無常處失精

通谷在足小指外側本節前陷者中灸三壯主身疼痛喜驚互引鼻鼽癲疾寒熱目眩眩喜欬喘逆狂疾不嘔沫痓善唏頭眩項痛煩滿振寒瘖瘧

束骨在足小指外側本節後陷者中灸三壯主身痛狂善行癲疾寒熱腰痛如折痓驚互引脚如結踹如裂暴病頭痛身熱痛肌肉動耳聾惡風目眥爛赤項不可顧髀樞痛泄腸僻瘧從骭起

京骨在足外側大骨下赤白際陷者中灸三壯主瘖瘧寒熱善唏頭重足寒不欲食脚攣癲疾狂妄行振寒善目齧頰偏枯腰髀樞痛善搖頭鼽衄血不止淫濼頭痛目白瞖跟尻瘈瘲頭腫痛泄注上搶心目赤眥爛無所見痛從內眥始腹滿頸項強腰背不可俛仰眩痿厥身體不仁手足偏小先取京骨後取中封絕骨寫之厥心痛與肩背相引善瘈如從後觸其心傴僂者腎心痛也痓目反白多鼻不通利涕黃便去血

申脉陽蹻所生也在足外踝下陷者容爪甲灸三壯主腰痛不能舉足小坐若下車躓地脛中燆燆然寒熱頸掖下腫癲疾互引僵仆

金門足太陽郄一名關梁在足外踝下灸三壯主尸厥暴死霍亂轉筋癲疾不嘔沫馬癇

僕參一名安邪在跟骨下陷者中拱足得之足太陽陽蹻脉所會灸三壯主腰痛不可舉足跟中踝後痛脚痿癲疾僵仆轉筋尸厥暴霍亂馬癇

崑崙在足外踝後跟骨上陷者中灸三壯主痓脊強頭眩痛脚如結踹如裂厥心痛與背相引善瘈如從後觸其心傴僂者腎心痛也寒熱癲疾目眩眩鼽衄瘧多汗腰痛不能俛仰目如脫項如拔脊強大風頭多汗腰尻腹痛踹跟腫上齒痛脊背尻重不欲起聞食臭惡聞人音狂易女子字難若胞衣不出泄風從頭至足癇瘈口閉不得關每大便腹暴滿按之不下噫悲喘

付陽足陽蹻之郄在外踝上三寸太陽前少陽後筋骨間灸三壯主痿厥風頭重眩頗痛樞股踹外廉骨痛痢瘲痺不仁振寒時有熱四肢不舉

飛揚一名厥陽在足外踝上七寸足太陽絡灸三壯主身懈寒少氣熱甚惡人心惕然取飛揚及絕骨跗上臨泣已淫濼脛痠熱病汗不出皆主之下部寒體重逆氣頭眩痛痓反折瘧實則腰背痛虛則鼽衄不渴間日作狂癲疾體痛頸項痛歷節汗出而步失履寒腹不仁踹中痛痔篡痛

承山一名魚腹一名肉柱在兌踹腸下分肉間陷者中灸五壯寒熱篡反出癲疾瘈瘲鼽衄腰背痛脚踹酸重戰慄不能久立踹如裂脚急跟痛足攣少腹痛引喉咽大便難腹痛

承筋一名踹腸一名直腸在踹中央陷者中足太陽脉氣所發灸三壯主大腸實則腰背痛寒痺轉筋頭眩痛虛則鼻衄癲疾腰痛濕然汗出令人欲食欲走寒熱篡後出痢瘲脚踹酸重戰慄不能久立脚急腫痛附筋足攣少腹痛引喉嗌大便難痔篡痛腰背相引霍亂脛痺不仁

合陽在膝約中央下二寸灸五壯主痺厥癲疾不嘔沫瘈瘲拘急跟厥膝重腰脊痛引腹篡陰股熱陰暴痛寒熱膝酸重

委中在膕中央動脉灸三壯主腰痛俠脊至頭沈沈然目眩眩瘧頭痛寒從背起先寒後熱渴不止汗乃出癲疾反折熱痛俠脊痛痔篡痛遺溺筋急身熱少腹堅

腫少腹時熱小便難尻股寒髀樞痛外引季脅內控八㞕衄血不止

委陽 在足太陽之前少陽之後出于膕中外廉兩筋間承扶下六寸壯足太陽之絡灸三壯一云屈身取之主胷滿彭彭然實則閉癃腋下腫痛虛則遺溺脚急兢兢然筋痛不得小便痛引腹腰痛不得俛仰

浮郄 在委陽上一寸展膝得之灸三壯主不得卧止

殷門 在肉郄下六寸灸三壯主腰痛得俛不得仰仰則化痛得之舉莖惡血之

扶承 一名肉郄一名陰關一名皮部在尻臀下股陰上衝文中一云股陰下衝文中灸三壯主腰脊尻臀股陰寒大痛虛則血動實并熱痛痔篡痛尻脽中腫大便直出陰胞有寒小便不利

附分 在第二椎下附項內廉兩傍各三寸手足太陽之會灸五壯主背痛引頸

魄戶 在第三椎下兩傍各三寸足太陽脉氣所發正坐取之灸五壯主肩膊間急悽厥惡寒項背痛引頸欬逆上氣嘔吐煩滿背痛不能引顧

神堂 在第五椎下兩傍各三寸陷者中足太陽脉氣所發灸五壯主肩痛胷腹滿悽厥脊背急強

譩譆 在肩膊內廉俠第六椎下兩傍各三寸以手按之痛病者言譩譆足太陽脉氣所發灸五壯主腋痀攣暴脉急引脅而痛內引心肺從項至脊以下至十二椎應手灸之立已熱病汗不出肩背寒熱痓互引身熱欬逆上氣虛喘喘逆鼽衄肩甲內廉痛不可俛仰眇季脅引少腹而脹痛小兒食晦頭痛引頤瘖瘧風

膈關 在第七椎下兩傍各三寸陷者中足太陽脉氣所發闊肩取之灸五壯主背痛惡寒脊強俛仰難食不下嘔吐多涎

魂門 在第九椎下兩傍各三寸陷者中足太陽脉氣所發正坐取之灸三壯主胷脅脹滿背痛惡風寒飲食不下嘔吐不留住

陽綱 在第十椎下兩傍各三寸陷者中足太陽脉氣所發正坐取之灸三壯主食飲不下腹中雷鳴大便不節小便赤黃

意含 在第十一椎下兩傍各三寸陷者中足太陽脉氣所發正坐取之灸三壯主腹滿臚脹大便泄消渴身熱面目黃

胃倉 在第十二椎下兩傍各三寸灸三壯主臚脹水腫食飲不下多寒不能俛仰

肓門 在第十三椎下兩傍各三寸又肋間灸三十壯主心下大堅婦人乳餘疾

志室 在第十四椎下兩傍各三寸陷者中足太陽脉氣所發正坐取之灸三壯主腰痛脊急脅下滿少腹堅急

胞肓 在第十九椎下兩傍各三寸陷者中足太陽脉氣所發伏而取之灸三壯主腰脊痛惡寒少腹滿堅瘙閉下重不得小便以手按之則欲小便澁而不得出肩上熱手足小指外側及脛踝後皆熱若脉陷取委中央

秩邊 在第二十一椎下兩傍各三寸陷者中足太陽脉氣所發伏而取之灸三壯主腰痛骶寒俛仰急難陰痛下重不得小便

攢竹 一名眞柱一名始光一名夜光一名明光在肩頭陷者中足太陽脉氣所發灸三壯主風頭痛鼻鼽衄眉頭痛善嚏目如欲脫汗出惡寒面赤頓中痛項椎不可左右顧目系急瘈瘲癲疾互引反折戴眼及眩狂不得卧意中煩目眦眦不明惡風寒癇發目上揷痔痛

曲差 一名鼻衝俠神庭一寸半在髮際足太陽脉氣所發正頭取之灸五壯主頭痛身熱鼻窒喘息不利煩滿汗不出

五處 在督脉傍去上星一寸半足太陽脉氣所發灸三壯主痓脊強反折瘈癲疾頭重寒熱

承光 在五處後二寸足太陽脉氣所發不可灸主熱病汗不出而苦嘔煩心青盲遠視不明

通天 一名天白承光後一寸半足太陽脉氣所發灸三壯主頭痛重暫僵仆鼻窒鼽衄不得通喎僻多涕鼽衄有瘡

絡却 一名強陽一名腦蓋反行在通天後一寸半足太陽脉氣所發灸三壯主青盲無所見癲疾僵仆目妄見恍惚不樂狂走瘈瘲

玉枕 在絡却後七分半俠腦戶傍一寸三分起肉枕骨上入髮際三寸足太陽脉氣所發灸三壯主頭項痛惡風汗不出悽厥惡寒嘔吐目內系急痛引頞頭重項痛寒熱骨痛頭眩目痛頭半寒目痛不能視項似拔不可左右顧癲疾不嘔沫互引

天柱 在俠項後髮際大筋外廉陷者中足太陽脉氣所發灸三壯主寒熱暴痀攣癇眩足不任目眦眦赤痛痓厥頭痛項先痛腰脊爲應眩頭痛重目如脫項如拔狂見目上及項直不可以顧暴攣足不仁身痛欲折咽腫難言小兒驚癇

大杼 在項第一椎下兩傍各一寸半陷者中足太陽手寸陽之會灸七壯主癲疾不嘔沫瘖瘧頸項痛不可以俛仰頭痛振寒瘈瘲氣實則脅滿夾脊有并氣熱汗

不出腰背痛痓脊強喉痺大氣滿喘胷中鬱鬱身熱眩目
眦眦項強急寒熱僵仆不能久立煩滿裏急身不安席 **風門** 一名熱府在第一椎下兩傍各
一寸半督脉足太陽之會灸五壯主風頭眩痛鼻鼽不利時嚏清涕自出 **肺俞** 在第三椎下兩傍各一寸半灸三壯主肺寒熱呼吸不得卧欬上氣
嘔沫喘氣相追逐胷滿背膺急息難振慄脉鼓氣隔胷中有熱支滿不嗜食汗
不出腰背痛肺脹癲疾憎風時振寒不能言得寒益甚身熱狂欲自殺目妄見
瘈瘲泣出死不知人 **心俞** 在第五椎下兩傍各一寸半灸三壯主寒熱心痛循循然與背相引而痛胷中邑邑不得息欬唾血多涎煩中善噎飲食不下
嘔逆汗不出如瘧狀目眦眦淩出悲傷瘖瘧心脹 **膈俞** 在第七椎下兩傍各一寸半灸三壯主悽悽振寒數欠伸欬而嘔膈寒食飲不下寒熱皮
肉骨痛少氣不得卧胷滿支兩脅膈上兢兢脅痛腹䐜胃管暴痛上氣肩背寒
痛汗不出喉痺腹中痛積聚嘿嘿然嗜卧怠墮不欲動身常濕心痛無可搖者
周痺身皆痛無可大汗出痓大風汗出癲狂 **肝俞** 在第九椎下兩傍各一寸半灸三壯主欬而脅滿急不得息不可反側撅脅下與臍相別筋急而痛
反折目上視眩中循循然眉頭痛驚狂衄少腹滿目眦眦生白翳欬引胷痛筋寒熱唾血短氣鼻酸痓筋痛急互相引肝脹癲狂 **膽俞** 在第十椎下兩
傍各一寸半足大陽脉氣所發正坐取之灸三壯主胷滿嘔無所出口苦舌乾飲食不下 **脾俞** 在第十一椎下兩傍各一寸半灸三壯主腹中氣脹
引脊痛食飲多身羸瘦名曰食晦先取脾俞後取季脅黃癉善欠脅下滿欲嘔
身重不動脾痛熱痓大腸轉氣按之如覆杯熱引胃痛脾氣寒四肢急煩不嗜
食痺脹 **胃俞** 在第十二椎下兩傍各一寸半灸三壯主胃中寒脹食多身羸瘦腹中滿而鳴腹䐜風厥胷脅支滿嘔吐脊急痛筋攣食不下
三焦俞 在第十三椎下兩傍各一寸半足太陽脉氣所發灸三壯主頭痛飲食不下腹鳴臚脹欲嘔時注 **腎俞** 在第十四椎下兩傍
各一寸半灸三壯主腰痛不可俛仰反側熱痓寒熱食多身羸瘦兩脅引痛心
下䐜痛心如懸下引臍少腹急痛熱面黑目眦眦喘欬少氣溺滑赤骨寒熱瘦

難腎脹風頭痛如破足寒如水頭重身熱振慄腰中四肢
淫濼欲嘔腹鼓大寒中洞泄食不化骨寒熱引背不得息 **大腸俞** 在第十六椎下兩傍
各一寸半灸三壯主大腸轉氣按之如覆杯食飲不下善噎腸中鳴腹䐜面腫
暴洩腰痛是主津液所生病者目黃口乾衄喉痺肩前臑痛大指次指痛不用
氣盛有餘則熱腫虛則寒慄 **小腸俞** 在第十八椎下兩傍各一寸半灸三壯主少腹痛熱控睪引腰脊疝痛上衝心腰脊強溺難黃赤口乾大小便
難淋痔 **膀胱俞** 在第十九椎下兩傍各一寸半灸三壯主熱痓互引汗不出反折尻臀內痛似癉瘧狀腰脊痛強引背少腹俛仰難不得仰息
委重尻不舉溺赤腰以下至足清不仁不可以坐起 **中膂肉俞** 在第二十椎下兩傍各一寸半俠脊腴起肉灸三壯主腰痛不可以俛仰寒熱
痓反折互引腹脹腋攣背中怏怏引脅痛內引心從項始數脊椎俠膂如痛按之應手灸立已 **白環俞** 在第二十一椎下兩傍各一寸半足太陽
脉氣所發不可灸主腰脊以下至足不仁小便赤黃 **上廓** 在第一空腰髁下一寸俠脊陷者中足太陽少陽之絡灸三壯主腰脊痛而清善傴睪跳
騫寒熱熱病汗不出瘖瘧女子絕子陰挺出不禁白瀝 **次廓** 在第二空俠脊陷者中灸三壯主腰痛怏怏不可以俛仰腰以下至足不仁脊腰背寒先
取缺盆後取尾骶與八廓女子赤白瀝心下積脹同上法 **中廓** 在第三空俠脊陷者中灸三壯主厥陰所結腰痛大便難飧洩尻中寒女子赤淫時
白氣癃月事少男子瘥小腸脹 **下廓** 在第四空俠脊陷者中灸三壯主腰痛引少腹痛女子下蒼汁不禁赤淫陰中痒痛引少腹控眇不可以俛仰腹腸
鳴澼泄 **會陽** 一名利機在陰尾骨兩傍督脉氣所發灸五壯主五藏腹中有寒泄注腸澼便血 **素廓** 一名面王在鼻柱端督脉氣所發主
鼽衄洟出中有懸癰宿肉窒洞不通不知香臭 **神庭** 在髮際直鼻督脉足太陽陽明之會灸三壯主頭腦中寒鼻鼽目泣出癲疾嘔沫風眩善嘔煩
瘖瘧寒熱頭痛喘喝目不能視 **上星** 在顱上直鼻中央入髮際一寸陷容豆督脉氣所發灸五壯主風眩善嘔煩滿顏青瘖瘧鼻鼽衄熱病汗不出目中

痛不能視面腑腫癲疾凡云上星主之者皆先取譯語後取天牖風池甄權去不宜多灸**顖會**在上星後一寸陷者中督脈氣所發灸五壯主痓風眩善嘔煩滿頭痛顏青癲疾嘔沫鼾起僵仆惡見風寒面赤腫**前頂**在顖會後一寸半頂中央旋毛中陷容指督脈氣所發灸五壯主風眩目瞑惡風寒面赤腫小兒驚癎**百會**一名三陽五會在前頂後一寸半督脈足太陽之會灸五壯主痓瘧癲疾不嘔沫耳鳴痓頂上痛風頭重目如脫不可左右顧**後頂**一名交衝在百會後一寸五分枕骨上督脈氣所發灸五壯主風眩目眩顛上痛目瞎瞎不明惡風寒眩偏頭痛癲疾癇瘛狂走項直頸痛**強間**一名大羽在後頂後一寸半督脈足太陽之會灸五壯主頭痛如針刺不可以動項如拔不可左右顧一名匝風一名會顛在枕骨上強間後一寸半督脈足太陽之會不可灸主目赤痛不能視面赤腫頭重項痛目不明風則腦中寒重衣不熱汗出頭中惡風癲疾骨痠眩狂癇瘛口噤羊鳴舌本出血瘖不能言痓目不眴寒熱**風府**一名舌本入項髮際一寸大筋內宛宛中督脈陽維之會不可灸之主頭痛不休狂走欲自殺目反妄見暴瘖不得言喉鳴痛足不仁**瘖門**一名橫舌一名舌厭在項髮際宛宛中入繫舌本督脈陽維之會仰頭取之不可灸令人瘖主項強舌緩瘖不能言脈傍去上星一寸五分灸三壯此以寫諸陽氣熱卹善噫風頭痛汗不出寒熱痓脊強反折**大椎**在第一椎上陌者中三陽督脈之會灸九壯主寒熱以午焉壯數傷寒熱盛煩悶癲疾頭重**陶道**在項大椎下間督脈氣所發灸五壯主節下間督脈氣所發灸五壯主**身柱**在第三椎節下間督脈氣所發灸五壯主火汗不出癲癇裏腰腹相引痛**腰俞**一名髓孔一名腰往一名腰戶在第二十一椎節下間灸三壯主腰痛引少腹控眇不可俛仰以日死生數發欬在左取右右取左立已腰以下至足清不仁不可以坐起尻不舉寒熱女子閉溺脊強互引反折汗不出乳子下赤白**長強**一名氣之陰郄督脈絡別在脊骶端少陰所結灸三壯主腰痛上實則脊急強癲疾發如狂者面皮斂斂厚者不療虛則頭重洞泄瘧痔大小便難腰尻重難起居寒熱痓反折心痛形氣短尻腫癃小便黃閉小兒癇瘛脊強互相引**高肓俞**主無所不療諸羸弱瘦損虛勞夢中失精上氣欬逆狂惑妄誤取穴之法先令病人正坐曲脊伸兩手以臂支肘勿令臂得動也從甲骨上角摸索至甲骨下頭其間當有四肋三間灸中間依甲骨之裏去甲骨容側指許摩股去表肋間空處按之自覺牽引於肩中灸兩甲中名一處至六百壯多至千壯當覺下籠籠然流水狀亦當有所下出若傳淡宿疾則無所不下也若病人已困不能正坐當令側卧挽上臂令前取穴灸之求穴大較以右手從左肩上往指頭所不及者是也左手亦然乃以前法灸之若不能久坐伸兩臂令人挽兩甲骨使相離不爾甲骨覆穴不可得也所伏衣襖當令大小有常定不爾則前却失其穴也**三焦俞**主腸鳴氣逆不能食腰脊強不得俛仰黃癉懸樞主腹滿不能食腰脊強不得俛仰黃癉**懸樞**主小兒驚癇瘛瘲瘛狂走癲疾脊急強目轉上插**脊中**在第十一椎節下間督脈氣所發不可灸之主腹滿不能食腰脊強不得俛仰黃癉**命門**一名屬累在第十四椎節下間督脈氣所發伏而取之灸三壯主頭痛如破身熱如火汗不出癲瘛裏腰腹相引痛**腰俞**一名髓孔一名腰往一名腰戶在第二十一椎節下間灸三壯主腰痛引少腹控眇不可俛仰以日死生**高肓俞**主無所不療諸羸弱瘦損虛勞夢中失精上氣欬逆狂惑妄誤取穴之法先令病人正坐曲脊伸兩手以臂支肘勿令臂得動也從甲骨上角摸索至甲骨下頭其間當有四肋三間灸中間依甲骨之裏去甲骨容側指許摩股去表肋間空處按之自覺牽引於肩中灸兩甲中名一處至六百壯多至千壯當覺下籠籠然流水狀亦當有所下出若傳淡宿疾則無所不下也若病人已困不能正坐當令側卧挽上臂令前取穴灸之求穴大較以右手從左肩上往指頭所不及者是也左手亦然乃以前法灸之若不能久坐伸兩臂令人挽兩甲骨使相離不爾甲骨覆穴不可得也所伏衣襖當令大小有常定不爾則前却失其穴也**三焦俞**主腸鳴氣逆不能食腰脊強不得俛仰黃癉**懸樞**主小兒驚癇瘛瘲瘛狂走癲疾脊急強目轉上插**脊中**在第十一椎節下間督脈氣所發不可灸之主腹滿不能食腰脊強不得俛仰黃癉**命門**一名屬累在第十四椎節下間督脈氣所發伏而取之灸三壯主頭痛如破身熱如

三焦人三焦者腑也兩傍五十六穴

論曰昔者和緩不救晉侯之疾以其在膏之上肓之下針藥所不能及即此之穴是也人不能求得此穴所以宿病難遣若能用心此之穴所以宿病難遣若

甲乙經

三焦出于關衝關衝者金也在手小指次指之端去爪甲如韭葉手少陽脉之所出也爲井冬三月宜灸之

流于腋門腋門者水也在手小指次指之間陷者中手少陽脉之所留也爲滎春三月宜灸之

注于中渚中渚者木也在手小指次指本節後間陷者中手少陽脉之所注也爲輸夏三月宜灸之

過于陽池一名別陽在手表腕上陷者中手少陽脉之所過也爲原

行于支溝支溝者火也在腕後三寸兩骨之間陷者中手少陽脉之所行也爲經

入于天井天井者土也在肘外大骨之後肘後一寸兩筋間陷者中屈肘得之手少陽脉之所入也爲合秋三月宜灸之甄權干金楊操同

關衝在手小指次指之端去爪甲如韭葉灸三壯主喉痺舌卷口乾煩心臂表痛不可及頭在左取右右取左熱病汗不出肘痛不能自帶衣起頭眩頷痛面黑渴風肩頭痛不可顧霍亂寒熱耳聾鳴甄權云不宜灸

腋門在手小指次指間陷者中灸三壯主熱病汗不出風寒熱狂疾瘧頭痛目澁暴變耳聾鳴眩寒厥手臂痛下齒齲則上齒痛膽善驚妄言面赤泣出

中渚在手小指次指本節後間陷者中灸三壯主熱病汗不出狂玄引頭痛耳鳴目痛寒熱嗌外腫肘臂痛手上類類也五指瘈不可屈伸頭眩頷顙顱痛耳聾兩顳顬痛身面痒瘧項痛目瞎瞎無所見喉痺

陽池一名別陽在手表腕上陷者中灸三壯主寒熱瘖瘧肩痛不能自舉汗不出頸腫

外關手少陽絡在腕後二寸陷者中灸三壯主肘中濯濯臂內廉痛不可及頭耳淳淳渾渾聾無所聞口僻噤

支溝在腕後三寸兩骨之間陷者中灸三壯主熱病汗不出互引頸嗌外腫肩臂酸痟脅腋急痛四肢不舉痂疥項不可顧霍亂馬刀腫瘻目痛肩不舉心痛支滿逆氣汗出口噤不可開暴瘖不能言男子脊急目赤欬面赤熱

會宗手少陽郄在腕後三寸空中灸三壯主皮毛中肌肉耳聾羊癇

三陽絡在臂上大交脉溝上一寸灸九壯主嗜卧身體不能動搖大濕內傷不足

四瀆在肘前五寸外廉陷者中灸三壯主卒氣聾齒痛

天井在肘外大骨之後肘後一寸兩筋間陷者中屈肘得之灸三壯主肘痛引肩不可屈伸振寒熱頸項肩背痛臂痿痺不仁大風默默然不知所痛嗜卧善驚瘈瘲胷痺心痛肩肉麻小瘧食時發心痛悲傷不樂癲疾吐舌沫出羊鳴戾頸

清冷淵在肘上三寸伸肘舉臂取之灸三壯主頭痛振寒肩不舉不得帶衣

消濼在肩下臂外開腋斜肘分下行灸三壯主寒熱痺頭痛項背急

和扉在耳前兌髮下動脉手足少陽之會灸三壯主頭重頷痛引耳中膿膿聽聽

聽會在耳門前陷者中張口得之動脉應手手少陽脉氣所發灸三壯主寒熱喘喝目視不能視目泣出頭痛耳中顛颼顛颼者若風齒齲痛

聽宮在耳中珠子大如赤小豆手足少陽手太陽之會灸三壯主耳聾填填如無聞膿膿聽聽若蟬鳴鵷鴣鳴驚狂瘈瘲眩仆癲疾瘖不能言羊鳴沫出

角孫在耳郭中間上開口有空是也灸二壯主齒牙不可嚼齲腫

瘈脉一名資脉在耳本雞足青絡主小兒癇瘈吐泄驚恐失精視瞻不明眵聽

翳風在耳後陷者中按之引耳中手足少陽之會灸三壯主聾僻不正失欠口不開痓不能言

天牖在頸筋缺盆上天容後天柱前完骨下髮際上手少陽脉氣所發灸三壯主肩背痛寒熱歷適頸有大氣暴聾氣啄瞀耳目不用頭頷痛淩出洞鼻不知香臭風眩喉痺三焦病者腹氣滿少腹尤堅不得小便窘急溢則爲水留則爲脹候瘖瘧

天容在耳下曲頰後手少陽脉氣所發灸三壯主寒熱疝積胷痛不得息窮屈胷中痛陽氣大逆上滿於胷中憤膜肩息大氣逆上喘喝坐伏病咽噎不得息欬逆上氣唾沫肩痛

不可舉頸項癰腫不能言耳聾聵聵無所聞喉痺癭

顴扇 一名兌骨在面鼽骨下廉陷者中手少陽太陽之會主口僻齒痛面赤目赤目黃口不能

肩井 在肩上陷解中缺盆上大骨前手足少陽陽維之會灸五壯主肩背痺痛臂不舉寒熱悽索

天扇 在肩缺盆中上

肩貞 在肩曲甲下兩骨解間肩髃後陷者中灸三壯主寒

肩外俞 在肩甲上廉去脊三寸陷者中灸三壯主肩甲中痛熱而寒至肘

肩中俞 在肩甲內廉去脊二寸陷者中灸三壯主寒熱厥目不明欬上氣唾血

曲垣 在肩中尖曲甲陷者中按之痛應手灸十壯至肩痛周痺

缺盆 一名天蓋肩上橫骨陷者中灸三壯主寒熱歷適胷中滿有大氣缺盆中滿痛者死外潰不死肩引項臂不舉缺盆中痛汗出喉痺欬嗽血甄權千金楊操同

外臺祕要方卷第三十九

右從事郎充兩浙東路提舉茶鹽司幹辦公事趙子孟校勘

外臺祕要方

四十

蟲獸傷觸

附

六畜疾

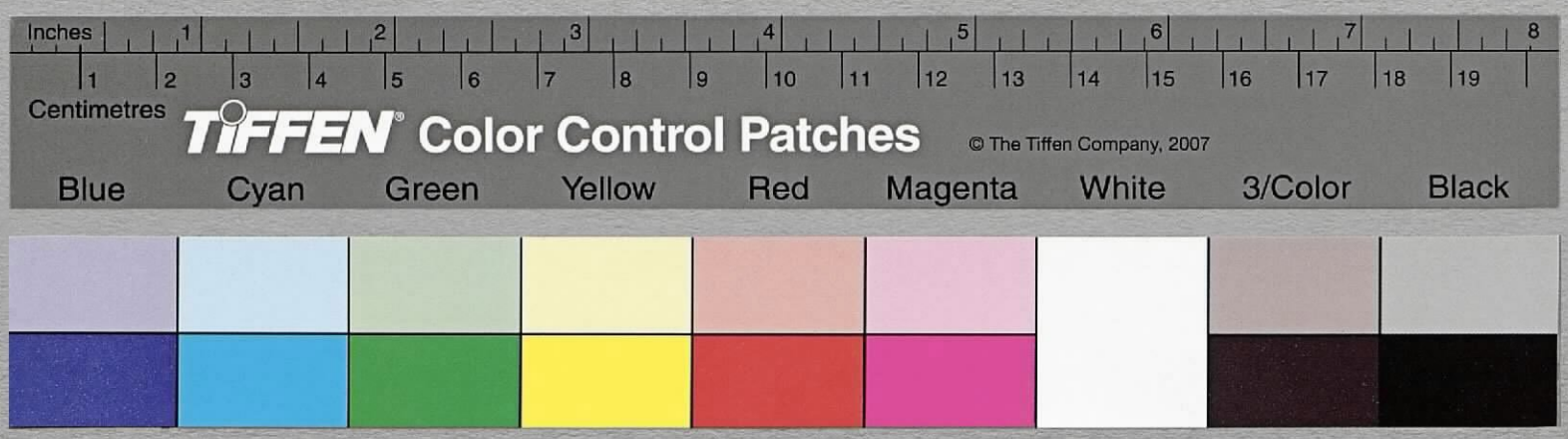

外臺祕要方卷第四十 蟲獸傷鱗人及六畜疾三十二門

朝散大夫守光祿卿直祕閣判登聞檢院上護軍臣林億 等上進

熊虎傷人瘡方七首

辨蛇一首

禁蛇法三首

辟蛇法三首

蛇嚙人方一十四首

蛇螫方六首

蛇毒方六首

青蜂蛇螫方二首

蝮蛇螫方一十首

虺蛇螫方四首

衆蛇螫方七首

蜘蛛咬方六首
蜂螫方一十首
蜈蚣螫方八首
蠍螫方二十七首
蠼螋尿方二十二首
惡蛇方三首
蠆螫方二十二首
射工方一十九首
溪毒方二十一首
沙蝨毒方六首
犬咬人方九首
狂犬咬人方二十二首
猪齧人方二首

馬咋踏人方四首
剥死馬馬骨傷人方三首
馬骨所傷及馬血入舊瘡方八首
馬汗及毛入人瘡方六首
驢馬諸疾方三十一首
牛狗疾方六首
牛觝觸腸出方一首
油衣粘及松脂著人衣并蟲蝕氊韉法五首
熊虎傷人瘡方七首

葛根汁

肘後療熊虎爪牙所傷毒痛方
燒青布以熏瘡口毒即出仍煑葛根沐令濃以洗瘡日十度并擣葛根爲散煑葛汁以服方寸匕日五甚者夜二文仲備急姚方小品刪繁古今録驗並同 千金方治虎咬口

又方　嚼栗塗之姚方文仲備急古今録驗千金同

又方　煮生鐵令有味以洗瘡姚方文仲備急古今録驗千金同

又凡猛獸毒蟲皆受人禁氣令人將入山草中自宜先作禁以防之可不俟備而後療也其經術云到山下先閉氣三十五息所在山神將虎來到吾前乃存吾肺中有白帝出收取虎兩目塞吾下部中乃吐肺氣上自通冠一山林之上於是良久又閉氣三十五息兩手捻都監目作三步步皆以右足在前乃止祝曰李耳李耳圖汝非李耳耶汝盜黃帝之犬黃帝教我問汝汝荅之云何畢便行一山虎走不可得見若卒逢之者因正而立大張左手五指側之極勢跳手上下三度於跳中大喚咄曰虎北斗君使汝去虎即走止宿亦先四向如此

又方　雄黃　硫黃　紫石

右三物擣末以絳囊盛之帶以防用本方無硫黃

集驗療熊虎傷人瘡方

取葫蘿大一把剉碎以水一升漬須臾取汁飲之餘口以薄瘡上

備急入山辟虎法

燒牛角羊角虎不敢近人文仲肘後千金姚同出第八卷中

辨蛇一首

肘後云惡蛇之類甚多而毒有差劇時四五月中青蝰蒼虺白頸大蝪六月中竹狩文蝮黑甲赤目黃口反鉤白蝰三角此皆蛇毒之猛烈者中人不即療多死第一有禁第二則藥今凡俗知禁者少縱尋按師術已致困斃唯宜勤事諸藥但或輕行草路何由皆齎方書則應諸其所至之藥并佩帶之自隨天下小物能使人空致性命者莫此之甚可不防慎之乎文仲備急同

出第八卷中

禁蛇法三首

崔氏禁蛇法 路安滿所傳

有人被蛇螫者縱身不得自來但有報人至前使之坐問被螫何處即面已地依左右駃掐頭指內第一節曲文頭側上仍心想口暗誦曰

齧蛇頭掐蛇目望蛇鄉踏蛇足訖則放前人去待極遠然後緩放所掐處即差

路安滿禁蛇法

五月五日從門東刺向南三步九跡四方取氣訖重向南方取氣即切切誦後呪文四十九遍於後任所行用其遮吒呵迦吒僧禁吒噀劒吒蛇毒死噀劒嚴蛇毒爛若欲誦呪時須在月建上立喚被螫人當前立定然後背足行七步仍頓足迴身向被螫人立掐指二所如了乃誦呪七遍即放所患者歸可一炊久放掐目也若不解呪蛇致死乃放掐目誦云吾庭前有木百尺無枝鳳皇在上資斯速出放汝去攝汝毒命寧收急急如律令出第五卷中

古今録驗禁蛇齧方 高元海大李參軍送

呪曰某郡某縣里男女姓名年若干於某年月日時於某處爲某色蛇螫某處陰呪云你是已功曹我是亥明府你若不攝毒吾當掐你口閉氣隨想掐蛇口蛇口在食指第二節白肉際文以手大指甲掐之各自以其手屈食指掐之閉氣急掐若螫右手右手掐左手左手掐螫當中兩手盡掐急忘任放手腫處手刺去血即便差出第四十五卷中

辟蛇法三首

肘後姚氏仙人入山草法辟蛇之藥雖多唯以武都雄黃爲上帶一塊古稱五兩於肘間則諸蛇毒物莫之敢犯他人中者便摩以療之帶五蛄黃丸良以丸有蜈蚣故也人入山伐船有大赤足蜈蚣置管中繫腰又有龜龜噉蛇帶其尾亦好鴉日喙彌佳禁法中亦有單行輕易者今疏其數條然皆須受而後行不爾到山車口住立存五蛇一頭乃閉氣以物屈刺之因左迴兩步思作蜈蚣數千以衣身便行無所畏也張文仲備急同

集驗入山草辟衆蛇方

乾薑　生麝香　雄黃

右三味等分擣以小絳囊盛男左女右則蛇逆者辟人爲蛇所中便以療之如無麝香以射茵和帶之療諸毒良肘後千金文仲備急古今錄驗同出第九卷中

千金療入山辟衆蛇方

當燒羚羊角令煙出蛇則去矣肘後同出第二十六卷中

蛇嚙人方一十四首

廣濟療毒蛇嚙方

取慈孤草擣以薄之即差其草以鷰尾者是大効出第五卷中

肘後蛇嚙毒腫方

乾薑末傅之燥復易之備急文仲千金同

又方　灸嚙處三五壯則毒不能行

又方　擣射茵塗腫上血出乃差備急文仲千金同

又方　猪屎熬令焦末藍一把水三升煑取二升投屎攪和以洗之差

文仲療蛇嚙方

擣雄黃末以傅之日三四度差

又方　取梳裹垢如指大長一寸以尿和傅之

又方　灸梳使汗出以熨瘡口即驗備急千金同

又方　取雞屎二七枚燒作灰投酒服之差千金同

必効療蛇咬方

五月五日前七日即齋不得食飲酒肉五辛仍先向桑下覓莧葵先知處記之至五月五日中時先以手摸桑木陰一遍仍著上摸索之訖即以口齧取莧葵嚼使熟以唾塗手熟揩令遍五月七日潔齋如後七日內亦不得洗手後有蛇蠍螫者以手摩之即差止

又方　燒桑刀塗麝香少許和刀上以烙齧處令皮破即差

又方　生蠶蛾陰乾爲末傅齧處孔中數易之其蛾有生子者妙

又方　麝香　雄黃　半夏　巴豆

右四味等分爲末傅之

又方　先以唾塗咬處熟柔生大豆葉封之

蛇螫方六首

肘後蛇螫人瘡已合而餘毒在肉中淫淫痛痒方

取大小蒜各一升合擣以熱湯淋取汁灌瘡中姚同

崔氏療被蛇螫驗方

生椒三兩　好豉四兩

右二味以人唾和擣令熟用薄傷處須臾即差

又方　取獨顆蒜截兩頭著螫處一頭大作艾炷灸之如此即愈未愈更灸以差爲度

又方　取狼牙草六月已前用葉已後用根生咬咀以葉裹煻火炮令熱用冷即易之

又方　取醋草熟擣以傅螫處仍將膩幞頭裹之數易其醋

草似初生短嫩首蓿苗是

又方

取遠志嚼令碎以傅之并內一片子於所螫瘡處孔中數易之並出第五卷中

蛇毒方三首

救急療蛇毒方

雄黃　麝香　乾薑

右三味各等分擣研以蜜和爲膏傅毒螫處良瓦舍中疑有蛇處取雄黃燒令氣散及蛇並走不住

又方

取獨狼牙擣臘月猪脂和以傅毒上立差

又方

取荆葉以袋盛薄瘡腫處即差止肘後同

青蜂蛇螫方五首

小品療竹中青蜂蛇螫人方

雄黃　乾薑

右二味各等分擣篩以射苘和之著小竹管中帶之行有急便用傅瘡無療諸蛇毒千金同肘後有麝香爲五味　三味

肘後青蜂蛇論此蛇正緑色喜緣木及竹上與竹木色一種人卒不覺若人入林中行脫能落頭皆上然自不甚齧人齧人必死卻可屢肆其毒此蛇無止極大大者不過四五尺世人皆呼爲青條蛇其尾二三寸色異者名爲尾最烈療之方

破烏雞熱傅之

蝮蛇螫方一十首

肘後療蝮蛇螫人方

桂心　栝樓

右二味等分爲末用小竹筒盛塞之以帶行卒爲蝮蛇即傅之此藥療諸蛇毒塞不盛則氣歇不中用文仲同

草似初生短嫩首蓿苗是

又方

取遠志嚼令碎以傅之并内一片子於所螫瘡處孔中數易之並出第五卷中

蛇毒方三首

救急療蛇毒方

雄黃　麝香

右三味各等分擣研以蜜和爲膏傅毒螫處良瓦舍中疑有蛇處取雄黃燒令氣散及蛇並走不住

又方　取獨狼牙擣臘月猪脂和以傅毒上立差

又方　取荆葉以代盛薄瘡腫處即差止肘後同

青蜂蛇螫方五首

小品療竹中青蜂蛇螫人方

雄黃　乾薑

右二味各等分擣篩以射莵和之著小竹管中帶之行有急便用傅瘡無療諸蛇毒千金同肘後香爲

肘後青蜂蛇論此蛇正緑色喜緣木及竹上與竹木色一種人卒不覺若人入林中行脫能落頭皆上然自不甚囓人囓人必死郎可屢肆其毒此蛇無止極大大者不過四五尺世人皆呼爲青條蛇其尾二三寸色異者名熇尾最烈療之方

破烏雞熱傅之

蝮蛇螫方一十首

肘後療蝮蛇螫人方

桂心　栝樓

右二味等分爲末用小竹筒盛之以帶行卒爲蝮蛇即傳之此藥療諸蛇毒塞不盛則氣歇不中用文仲同

又方　急掘地作坎以埋所螫處堅築其上毒則出土中須更痛緩乃出徐徐以藥療之

又方　擣小蒜絞之飲其汁以滓封瘡上

又方　取猪耳中垢著傷瘡中當黃汁出差牛耳中垢亦可用之良

又方　嚼鹽唾瘡上訖灸三壯復嚼鹽唾上

備急瘡螝蛇螫人方

燒蜈蚣末傅瘡上良肘後同

又方　蠟及蜜等分於鐺中消令和以無節竹筒著瘡上以蠟蜜灌竹筒令下入瘡中差無蜜唯蠟用之亦得

又方　急尿瘡中乃拔刀向日閉氣三步以刀掘地作小坑以上肘後同

熱湯沃坎中取泥作三丸如梧子大服之取少泥塗瘡

文仲療螝蛇螫人方

細辛　雄黃

右二味等分以內瘡中日三四傅之兼療諸蛇及虎傷瘡良

又云螝蛇形不長頭扁口尖頭斑身赤文斑亦有青黑色者人犯之頭腹貼相著是也東間諸山甚多其毒最烈草行不可不慎之又有一種狀如螝而短有四脚能跳來齧人東人呼爲千歲螝或中之必死然其齧人畢即跳上林木作聲云研木研木者但營棺其判不救若云博叔博叔者猶可急療之吳音呼藥爲叔故也

古今錄驗療虺蛇毒方

擣葵根以傅之

肘後療虺蛇衆蛇螫人方

以頭垢傅瘡中張文仲備急同

又方　兩刀　於水中相摩良久飲其汁痛即止備急張文仲同

又方　擣葎草以傅之立愈神良

衆蛇螫七首

集驗療衆蛇螫人方

取紫莧菜擣飲汁一升滓以少水和塗瘡上又擣冬瓜根以傅之肘後千金同

又方　取常思葉擣取汁飲一升以滓傅瘡上又以鬼目葉薄之止痛並出第九卷中　肘後云擣鬼針草傅上

文仲療衆蛇螫方

嚼乾薑薄瘡上不過三四差又煮吳茱萸湯以漬瘡上立差集驗同

又方　擣生蓼絞汁飲之少少以滓薄瘡上又援藍青薄之

又方　擣大蒜塗之以少鹽豉合擣尤佳備急集驗古今録驗同

又方　以繩縛瘡上一寸許即毒氣不得走便令人以口嘬所螫處取毒數唾去之毒盡即不復痛口嘬當小腫無苦狀備急同

又云此衆蛇者非前件三種也謂赤蝬音連黃頷之類復當六七種不盡知其名水中黑色名公蠣山中一種亦相似並不聞螫人有鉤蛇尾如鉤能倒牽人獸入水後而食之又南方有呴蛇人忽傷之不死終身伺覓其主雖百人衆中亦直來取之唯遠去百里乃免耳又有柂蛇長七八尺如柂毒中人必死即削取船柂煮漬之便愈凡大蛇多是神不可妄殺之又額上有白色狀如王字者有靈或有角形者此是欲變爲龍也凡青蝰中人立死蝮中人一日死虺毒急於衆蛇不早療之多殘斷人手足藥不可以一法宜審按之並出第八卷中

蜘蛛咬方六首

以兩刃於水中相摩良久飲其汁痛即止備急張文仲同

又方　擣葎草以傅之立愈神良

衆蛇螫七首

集驗療衆蛇螫人方

取紫莧菜擣飲汁一升滓以少水和塗瘡上又擣冬瓜根以傅之肘後千金同

又方　取常思菜擣取汁飲一升以滓傅瘡上又以鬼目菜薄之止痛並出第九卷中　肘後云擣鬼針草傅上

文仲療衆蛇螫方

噐乾薑薄瘡上不過三四差又煮吳茱萸湯以漬瘡上立差集驗同

又方　擣生蓼絞汁飲之少少以滓薄瘡上又援藍青薄之

又方　擣大蒜塗之以少鹽鼓合擣尤佳備急集驗古今録驗同

又方　以繩縛瘡上一寸許即毒氣不得走便令人以口嘬所螫處取毒數唾去之毒盡即不復痛口嘬當小腫無苦狀備急同

又云此衆蛇者非前件三種也謂赤蠕音連黃頷之類復當六七種不盡知其名水中黑色名公蠣山中一種亦相似並不聞螫人有鉤蛇尾如鉤能倒牽人獸入水後而食之又南方有呴蛇人忽傷之不死終身伺覓其主雖百人衆中亦直來取之唯遠去百里乃免耳又有柂蛇長七八尺如柂毒中人必死即削取船柂煮漬之便愈凡大蛇多是神不可妄殺之又額上有白色狀如王字者有靈或有角形者此是欲變爲龍也凡青蝰中人立死蝮中人一日死虺毒急於衆蛇不早療之多殘斷人手足藥不可以一法宜審按之並出第八卷中

蜘蛛咬方六首

廣濟療蜘蛛咬方

取生鐵衣以醋研取汁塗之差肘後同

又蜘蛛咬作瘡頻療不差方

取蘿摩草擣如泥封之旦二三傅毒化作膿膿出頻著易停

又方　棗葉　栢葉各五月五日採陰乾　生鐵衣　晚蠶沙

右四味各等分擣散以生麻油和如泥先灸咬處塗之差並

出第五卷中

千金療蜘蛛咬人方

以烏麻油和胡粉如泥塗之乾則易之取差止肘後

同出第二十六卷中

備急療蜘蛛咬人方

取羊桃葉擣傅之立愈肘後同

以蒜切作兩斷以揩之又以蒜摩地取泥塗之文仲同

並出第八卷中

蜂螫方一十首

肘後療蜂螫人方

取人溺新者洗之差備急文仲必効刪繁同

又方　斫穀木取白汁塗之桑汁亦良備急文仲小品古今録驗同

又方　煑蜂房洗之又燒灰末以膏和塗之千金同本方云燒羊角灰苦酒和塗之

又方　刮齒垢塗之備急文仲千金同

千金治蜂螫方

蜜五合　蠟二兩　猪脂五合

右三味和煎如膏候冷以塗之甚良一云稍稍食之

又方　以淳醋沃地取泥塗之

又方　以尿泥塗之

又方　取蛇皮以蜜塗之炙令熱以貼螫處効又以將酉汁塗

蛇皮炙以封之甚効並出第二十六卷中

必効療蜂螫方

擣青葛封之亦可嚼用之肘後同

又方

近用薄荷挼貼之大効蜀中用驗並出第六卷中

蜈蚣螫方八首

肘後療蜈蚣螫人方

割雞冠取血塗之差備急文仲刪繁必効同

又方

嚼鹽塗之効又以鹽拭瘡上蜈蚣未遠不得去備急小品文仲古今録驗同

又方

嚼大蒜若小蒜或桑白汁以塗之亦以麻履底王措之良小品備急文仲必効古今録驗同

又方

挼蛇銜草封之佳

備急療蜈蚣螫人方

挼藍汁以漬之即差蜈蚣不甚齧人甚亦微殊輕於蜂當時小痛易歇脫爲所中幸可依此療之藥家皆用赤足者今赤足者螫人乃痛於黃足者是其毒烈故也張文仲肘後同

又方

取屋中土以水和塗之小品同

崔氏療蜈蚣螫人方

赵雄雞令走以雞觜氣呵之數易雞立差

張文仲療蜈蚣螫人方

取錫炙令熱以熨之不越十度即差出第十卷中

蠍螫三十七首

廣濟療蠍螫毒方

擣蒜塗之崔氏備急同

蛇皮灸以封之甚効並出第二十六卷中

必効療蜂螫方

擣青葛封之亦可嚼用之肘後同

又方

近用薄荷挼貼之大効蜀中用驗並出第六卷中

蜈蚣螫方八首

肘後療蜈蚣螫人方

割雞冠取血塗之差備急文仲刪繁必効同

又方

嚼鹽塗之効又以鹽拭瘡上蜈蚣未遠不得去備急小品文仲古今録驗同

又方

嚼大蒜若小蒜或桑白汁以塗之亦以麻履底王指之良小品備急文仲必効古今録驗同

又方

挼蛇銜草封之佳

備急療蜈蚣螫人方

挼藍汁以漬之即差蜈蚣不甚齧人甚亦微殊輕於蜂當時小痛易歇脫爲所中幸可依此療之藥家皆用赤足者今赤足者螫人乃痛於黃足者是其毒烈故也張文仲肘後同

又方

取屋中土以水和傅之小品同

崔氏療蜈蚣螫人方

赴雄雞令雞翼氣呵之數易雞立差

張文仲療蜈蚣螫人方

取錫灸令赤熨之不越十度即差出第十卷中

蠍螫三十七首

廣濟療蠍螫毒方

擣蒜塗之崔氏備急同

又方　半夏以水研塗之亦止

又方　呪曰一名葛枝一名薄之傍他籬落螫他婦兒毒氣急去不出他道你愚癡急急如律令並出第五卷中

集驗療蠍蟲螫人方

余身經遭此毒手指痛苦不可忍諸法療皆無效有人見令以冷水漬指亦漬手即不痛水微暖便痛頭以冷水漬小暖即易之餘處冷水浸故布以搦之此實大驗肘後備急千金必効文仲同

又方

蠍有雄雌雄者止痛在一處雌者痛牽諸處若旦者用井底泥傅之温則易雌者用當屋瓦溝下泥之若不值天雨泥可用新汲水從屋上淋下於下泥傅之

又方　晝地作十字取上土水服五分匕並出第一卷中

千金療蠍毒方

取齒中殘飯傅之又以猪脂封之又以射苘封之

又方　硇砂和水塗上愈救急同

凡一切螫毒之物見必不得起惡心向之亦不得殺之若輒殺之於後必遭螫慎之慎之治亦難差

又方　嚼菜黄以封之立愈

又方　生烏頭末以唾和塗之良

崔氏療蠍螫人方

取人參嚼以傅痛處立差又以黄丹塗之差

又方　深削桂心醋磨塗螫處立定

又方　滴蠟燭熱脂於螫處三兩度易之並出第五卷中

備急療蠍螫人方

蜀葵花　石榴花　艾心

右三味等分並以五月五日午時取陰乾合擣和水塗螫處立定花取未開者上張文仲同

又方　温湯浸之肘後崔氏同

又方　挼馬莧菜封之差肘後備急文仲同

又方　嚼乾薑塗之差肘後備急文仲同並出第八卷中

必効療蠍咬人方

温酒以漬之又擣豉作餅如錢大貼螫處以艾灸七壯

又方　問被咬人云是物遣報云蠍螫即語云没所苦語訖即私向一處飜一瓦還安舊勿使其人知迴更問差未遣報云差訖即痛止神効

古今録驗療蠍螫人方

取苦李子人嚼以封之即差

又方　挼蛇銜取汁以傅之差

又方　以木椀率取此螫處即以木椀合之便差神驗不傅

又方　挼鬼針草取汁傅之即差

又方　五月五日取菟葵熟擣以遍塗手至後日中時即然後洗手若有人被螫以手摩索應手即差

又禁蠍蜇人法

呪曰繫胡計反梨乎俱尚蘇婆訶於五月五日桑木正北陰中菟葵日正午時先七步至菟葵此右膝著地立左膝手擿取菟葵子擿取著口中熟嚼吐著手内與五葉草菟葵等相和若無子直取二葉相和於手内左轉挼之口陰誦前呪七遍一吐氣得一百八遍止所挼葉令汁出染手其葉還放置菟葵處起勿反顧之一日一夜不得洗手亦不用點汗手内亦不得人知作

此法不得人見被螫者口問云何處即陰呪七遍男以左手摩蜇處口云差去若由小瘳痛者男掐左手無名指第一節內側文頭陰呪掐之女掐以右手指以右手摩蜇處其菟葵私取移種於桑北五葉草處處有之耳

又甄立言以此蠍毒陰蛇即非蜂蜈蚣之輩自有小小可忍者有經一日一夜不可忍者京師偏饒此蟲遍用諸藥塗傅不能應時有効遂依角法以意用竹依作小角留一節長三四寸孔徑四五分若指上可取細竹作之纔令搭得蜇處指用大角角之氣漏不嗍故角不厭大大即嗍急差速作五四枚鐺內熟煑取以角蜇處冷即換初被螫先以針刺蜇處出血然後角之熱畏傷肉以冷水暫浸角口二三分以角之此神驗不可以口嗍毒入腹殺人軌公云灸即差以熱角嗍之無火灸也並出

第四十五卷中

蠼螋尿方二十二首

千金療蠼螋蟲尿人影便令人病其狀身中忽有處瘮痛如芒刺亦如刺蟲所螫處後起細痦癗作聚如茱萸子狀四邊赤中央有白膿如黍粟亦令人皮肉急舉惡寒壯熱劇者連起盡腰脅胷也療之法初得之便磨犀角塗之止其毒療如火丹法臣以武德中六月得此病經五六日覺心悶不佳以他法療之不愈又有人畫地作蠼螋形以刃細細取盡蠼螋腸中土就中以唾和成泥塗之再塗即愈將知天下萬物相感難曉其由矣

又方　羚羊鬚燒灰臘月猪脂和以封之差

又療蠼螋尿方

熟嚼梨葉以封之乾復易之

又方　取馬鞭草爛擣以封之乾復易差

此法不得人見被螫者口問云何處即陰呪七遍男以左手摩蜇處口云差去若由小瘳痛者男掐左手無名指第一節內側文頭陰呪掐之女掐以右手指以右手摩蜇處其菟葵私取移種於桑北五葉草處處有之耳

又甄立言以此蠍毒陰蛇即非蜂蜈蚣之輩自有小小可忍者有經一日一夜不可忍者京師偏饒此蟲遍用諸藥塗傅不能應時有効遂依角法以意用竹依作小角留一節長三四寸孔徑四五分若指上可取細竹作之纔令搭得蜇處指用大角角之氣漏不嗍故角不厭大大即嗍急差速作五四枚鐺內熟煑取以角蜇處冷即換初被螫先以針刺蜇處出血然後角之熱畏傷肉以冷水暫浸角口二三分以角之此神驗不可以口嗍毒入腹殺人軌公云灸即差以熱角嗍之無火灸也並出

第四十五卷中

蠼螋尿方二十二首

千金療蠼螋蟲尿人影便令人病其狀身中忽有處瘳痛如芒刺亦如刺蟲所螫處後起細痦癗作聚如茱萸子狀四邊赤中央有白膿如黍粟亦令人皮肉急舉惡寒壯熱劇者連起盡腰脅胷也療之法初得之便磨犀角塗之止其毒療如火丹法臣以武德中六月得此病經五六日覺心悶不佳以此法療之不愈又有人畫地作蠼螋形以刃細細取盡蠼螋尿中土就中以唾和成泥塗之再塗即愈將知天下萬物相感難曉其由矣

又方　羚羊鬚燒灰臘月猪脂和以封之差

又療蠼螋尿方

熟嚼梨葉以封之乾復易之

又方　取馬鞭草爛擣以封之乾復易差

廣濟療蠷螋尿繞腰欲死方

取敗蒲扇煮汁塗之

又方　萹豆葉擣塗之並出第五卷中

深師療蠷螋尿方

取鵲巢中土以苦酒和傅之

又方

以雞子和白礬傅之侵淫爲廣以大蒜磨研書墨塗之一方以猪膏塗之又燒蒲灰傅之並出第二十九卷中

集驗療蠷螋尿瘡方

燒鹿角擣末以苦酒和傅之已有汁者燒道邊弊蒲蓆灰以傅之深師千金并翼文仲同

又方

槐白皮半斤切　苦酒二升

右二味漬半日刮去瘡以洗日五六遍末赤小豆和苦酒傅之燥即易之小兒以水和傅之甚良千金并翼文仲深師同

又方

嚼大麥以傅之日三千金同

又方

猪脂和鷰巢中土傅之千金同並出第九卷中

千金翼療蠷螋尿瘡方

取菜萸東引根下土以醋和塗之

又瘡表裏相當一名侵淫瘡方

取猪牙車骨年久者槌破燒令脂出及熱塗之千金同

又方

取棟木枝若皮燒灰傅之乾者以猪膏和傅并主小兒禿及諸惡瘡深師同出第二十四卷中

崔氏療蠷螋尿瘡習習然黃水出者方

取韭擣取汁以塗之

又方

煮甘草湯洗之

又方

嚼桂塗之

又方　絞馬屎汁洗之

又方　嚼麻子塗之

又方　令患人於日裏立側近作沸湯微取以淋患人影令當所患瘡處六七度仍遣人熟嚼蒜以噀患人影中患處口中餘蒜氣即真噀患人瘡上愈並出第五卷中

救急蠷螋尿方

取鷰窠和醶醋塗之大良出第五卷中

惡蛭方三首

必効療惡蛭已洪腫者並差方

取楝木根并皮切一升以水三升和煎取二升適寒溫浸洗瘡冷即易再三差

又惡蛭已洪腫爛者方

乾薑　水銀　猪脂臘月者

右三味揉令相得即置丸向椀中燒以竹筒籠上熏所腫處未熏先破兩處然後熏即差

又方　取胡葱於燈火中煨令軟即出以紙隔手按令破以搨瘡上以痛定爲度李饒州多用神効並出第十六卷中

蠆螫方二首

肘後論云此厲字作蠆字所謂蜂蠆作於懷袖貴音爲之驚恐言其小而有毒起乎不意也世人呼蝘蜓爲蠆子而未嘗中人乃言不可螫人雷鳴乃放想亦當極有毒書家呼蝘蜓爲守宮本草云守宮即是蜥蜴依如東方朔言則兩種物矣今蜥及蛇醫音毉毋並不螫人蜥蜴有五色具者亦云是龍不可殺之令人震死今又有一小烏蟲子尾有翅世人呼爲甲蟲而尾似車鍰兩口尾復言此蟲是蠆未詳其正矣

又療蠆螫人方

擣常思草絞取汁以洗瘡出第八卷中

古今録驗蠆螫人方

取屋霤下土水和傅之立愈出第四十五卷中

射工毒方一十九首

備急論射工毒江南有此射工毒蟲一名短狐一名蜮常在山間水中人行反入水中此蟲口中有横骨狀如角弩即以氣射人影則病其診法初得時或如傷寒或似中惡或口不能語或身體苦強或惡寒壯熱四肢拘急頭痛旦可暮劇困者三日則齒間血出不療則死其人中有四種初覺即遍身視之其一和正如黑子而皮繞四邊突赤以衣被犯之如芒刺狀其一種作瘡瘡久則穿陷其一種突起如石癰狀其一種如火灼人肉起作瘡此種最急能殺人居此毒之地天大雨時或逐行潦流入人家而射人又當養鵝鵝見即食之船行將純白鵝亦辟之白鴨亦善帶好生金犀角麝香

並佳又若見身中有此四種瘡處便急療之方

急周繞遍去此瘡邊一寸輙灸一處百壯瘡上亦百壯大良肘後同

又療射工毒方

白雞屎白者二七枚以水湯和塗瘡上必効文仲備急千金肘後同並出第九卷中

肘後初見此瘡便宜療之方

便水磨犀角塗之燥復塗亦取細屑和麝香塗之一方云服一方寸匕

又方

以白梅皮裹豉母蟲吞至六七枚勿住母蟲一枚置口中便差本方云取水上浮走豉

又射工毒蟲正黑狀如大蜚生齧髮而形有雌雄雄者口邊有兩横角角能屈伸有一長角横在口前弩檐臨其角端曲如上弩以氣爲矢困水勢以射人人中之便不能語冬月並在土中蟄其上

擣常思草絞取汁以洗瘡出第八卷中

古今録驗蠆螫人方

取屋霤下土水和傅之立愈出第四十五卷中

射工毒方一十九首

備急論射工毒江南有此射工毒蟲一名短狐一名蜮常在山間水中人行反入水中此蟲口中有横骨狀如角弩即以氣射人影則病其診法初得時或如傷寒或似中惡或口不能語或身體苦強或惡寒壯熱四肢拘急頭痛旦可暮劇困者三日則齒間血出不療則死其人中有四種初覺即遍身視之其一和正如黑子而皮繞四邊突赤以衣被犯之如芒刺狀其一種作瘡瘡久則穿陷其一種突起如石癰狀其一種如火灼人肉起作瘡此種最急能殺人居此毒之地天大雨時或逐行潦流入人家而射人又當養鵝鵝見即食之船行將純白鵝亦辟之白鴨亦善帶好生金犀角麝香並佳又若見身中有此四種瘡處便急療之方

急周繞遍去此瘡邊一寸輙灸一處百壯瘡上亦百壯大良肘後同

又療射工毒方

白雞屎白者二七枚以水湯和塗瘡上必効文仲備急千金肘後同並出第九卷中

肘後初見此瘡便宜療之方

便水磨犀角塗之燥復塗亦取細屑和麝香塗之一方云服一方寸匕

又方

以白梅皮裹豉母蟲吞至六七枚勿住母蟲一枚置口中便差本方云取水上浮走豉

又射工毒蟲正黑狀如大蜚生齧髮而形有雌雄雄者口邊有兩横角角能屈伸有一長角横在口前弩檐臨其角端曲如上弩以氣爲矢困水勢以射人人中之便不能語冬月並在土中蟄其上

雪不凝氣蒸休休然人有識處掘而取帶之溪邊行亦往往得
此若中毒仍爲屑與服夏月在水中則不可見乃言此蟲含沙射
人影便病欲渡水先以石投之則口邊角弩發矣若中此毒體覺
不快視有瘡處便療之療之亦不異於溪毒

又方

取皂莢一挺長一尺二寸者搥碎以苦酒一升煎如餳
去滓傅毒上文仲備急同

又方

取馬齒莧擣飲汁一升滓以薄瘡上日四五過良文仲
備急同

集驗療射工毒中人寒熱發瘡偏在一處有異於常方

取赤莧合莖葉擣絞取汁服一升日再三服千金備急
文仲必効刪繁肘後同 姚云服七合 日四五服

又方

犀角 升麻

烏翼根 各二兩

右三味以水四升煮取一升半去滓分再服相去一炊久盡更
作千金同

又方

取生菜萸莖葉一虎口斷去前後取握中者熟擣以
水二升煎取八合頓服之千金同

又療射工中人瘡有三種一種瘡正黑如壓子皮周遍悉赤或衣
犯之如有刺痛一種作瘡瘡久則穿或晡間寒熱一種如火灼
燻起此者最急數日殺人此病令人寒熱方

烏翼根 二兩 升麻 二兩

右二味切以水三升煮取一升適寒温頓服之滓薄瘡上肘
後千金文仲備急同古今録驗云烏扇無根用葉出第一卷中
千金療射工初中未有瘡但憎寒凜凜及其成瘡似蠷螋尿亦似
瘭疽狀方

取芥子擣熟苦醋和厚塗瘡上半日痛便止古今録驗同

又方　取狼牙葉冬取根枝擣之令熟薄所中處又飲四五合汁
又云山中草木上石蛵（乎經切貞勞也一作蛵）著人則穿齧肌肉行人肉中侵淫墳起方

灸斷其道即愈

又凡入山路行草木中常以臘月猪膏塗脚足指間趺上及著鞋處蛵不敢著人

又江南毒氣惡核以射工暴腫生瘡五香散方

甲香　犀角（屑）　鼈甲（炙令黃）　薰陸香
升麻　烏翼根　吳茱萸　沈香
丁香（各三分）　黃連　羚羊角（屑）　牡蠣（熬）
甘草（炙）　黃芩（各四分）　黃蘗（六分）

右十五味爲散水服方寸匕日三服又以雞子白和塗上乾易之以水和少許洗上忌菜猪肉海藻出第二十六卷中

救急療射工毒方

取葫蒜切貼瘡灸七壯良

古今録驗療射工中人已有瘡者方

取蜈蚣大者一枚灸擣末以苦酒和傅瘡上痛便止千金同

溪毒方二十一首

肘後中溪毒論葛氏云水毒中人一名中水一名中溪一名中灑（東人呼作蘇駭切）一名水病似射工而無物其診法初得之惡寒頭微痛目眶疼心中煩懊四肢掁煞腰背骨節皆強筋急兩膝疼或翕翕而熱但欲睡旦醒暮劇手足逆冷至肘膝二三日則腹中生蟲食人下部肛中有瘡不痛不痒不令人覺視之乃知耳不即療過六七日下部膿潰蟲上食五藏熱盛煩毒注下不禁八九日良醫所不能療之覺得之急當早視下部若有瘡正赤如截肉著爲陽毒最急若瘡如蠡魚齒者爲陰毒猶小緩要皆殺人不過二十日也欲知是中

水當作數斗湯以小蒜五升㕮咀投湯中莫令太熱熱即無力去滓消息適寒温以浴若身體發赤斑文者是也其無者非也當作他病療之文仲千金翼備急同

又療中水毒方

取梅若桃葉擣絞取汁三升許爲二服或乾以水絞取汁極佳集驗文仲備急千金同 姚云小兒不能飲以汁傅乳頭與之

又方

取常思草擣絞汁三升飲之妙并以綿裹導下部中日三差文仲備急同

又方

擣藍青汁以少水和塗頭面遍身令匝文仲千金翼備急同

又方

取蓼一把擣以酒一升和絞服之不過三服文仲千金翼備急云 肘後同 梨葉

又方

取大苺連根

右一味擣作屑服之亦可投水擣絞汁飲一二升并導下部生蟲者夏月常行多齎此屑欲入水浴先以少屑投水上流便無所畏又辟射工家中雖以器盛水浴亦常以此屑投水中大佳文仲千金翼備急同

又今東間諸山州縣人無不病溪毒每春月多得亦如京都傷寒之狀呼爲溪温未必皆是射工輩爾亦盡患瘡痢但寒熱煩疼不解便死耳方家療此用藥與傷寒温疾頗相似今復疏其單療於此方

東向三禹步即以手左一攪取水將蒜一把熟擣以酒漬之去滓可飲兩柸當吐得吐便差此方甚効

備急療溪毒方

取五加根燒末以酒若漿服方寸匕肘後文仲備急同

又方

燒鮫魚皮以飲服方寸匕立差

又方

荊葉擣汁飲之佳千金不傳肘後同

水當作數斗湯以小蒜五升㕮咀投湯中莫令太熱熱即無力去滓消息適寒温以浴若身體發赤斑文者是也其無者非也當作他病療之文仲千金翼備急同

又療中水毒方

取梅若桃葉擣絞取汁三升許爲二服或乾以水絞取汁極佳集驗文仲備急千金同姚云小兒不能飲以汁傅乳頭與之

又方

取常思草擣絞汁三升飲之妙并以綿裹導下部中日三差文仲備急同

又方

擣藍青汁以少水和塗頭面遍身令匝文仲千金翼備急同

又方

取蓼一把擣以酒一升和絞服之不過三服文仲千金翼備急云肘後同梨葉

又方

取大苺連根

右一味擣作屑服之亦可投水擣絞汁飲一二升并導下部生蟲者夏月常行多齎此屑欲入水浴先以少屑投水上流便無所畏又辟射工家中雖以器盛水浴亦常以此屑投水中大佳文仲千金翼備急同

又今東間諸山州縣人無不病溪毒每春月多得亦如京都傷寒之狀呼爲溪温未必皆是射工輩爾亦盡患瘡痢但寒熱煩疼不解便死耳方家療此用藥與傷寒温疾頗相似今復疏其單療於此方

東向三禹步即以手左一攪取水將蒜一把熟擣以酒漬之去滓可飲兩柸當吐得吐便差此方甚効

備急療溪毒方

取五加根燒末以酒若漿服方寸匕肘後文仲備急同

又方

燒鮫魚皮以飲服方寸匕立差

又方

荆葉擣汁飲之佳千金不傳肘後同

又方　擣柒姑以塗之腰背諸處柒姑生東間細葉如蒜狀

又方　烏蒜一枚擣以酒和服半升得吐即差一名烏韭山中甚多

又若下部生瘡已決洞者方

取秫米一升鹽五升水一石煮作糜坐中即愈肘後文仲備急同

又方　取桃葉艾葉擣熟以水漬之絞取濃汁去滓著盆中坐有白蟲出差文仲備急同肘後云取桃皮葉無艾葉

又方　燒皂莢擣末以綿裹道守之

又方　以鹽和皂莢末擣之綿裹道守之

又方　末牡丹屑以飲服方寸匕日三

又其土俗有療之術方

初覺便取溪蒜莙薘桃葉剉一斛蒸使遍熱出布席上解衣卧上厚覆衣被大汗良久出拭之勿見風則差已五六日恐毒入腹不可先爾應先服藥東間諸山有大木名理檀枝葉上似梨冬不凋剥取白皮皮重疊如紙搥破煮服一升日夜六七過無生者預取乾之亦單用蒨根白蘘荷根藍青汁並佳若卒無根皮亦可單用藍汁可服之亦可都合煮取汁漬之若患腹中痛恐轉成蠱噉人腹藏者取猪脂二升熬令燥水一升絞取汁稍稍服之並出第八卷中

千金療溪毒方

取大蒜十枚合皮安皮熱灰中炮令熱刀切斷頭以柱所著毒處文仲備急同崔氏同

又方

雄黃　朱砂　常山各等分

右三味五月五日午時使童子擣合之出第二十六卷中

張文仲療溪毒方

取蓼擣取汁服一二升又以塗周匝差

又方　取雄牛膝根一把擣水酒共一升漬絞取汁飲之日三

雄牛膝莖白紫色者是出第十卷中

沙蟲毒方六首

肘後中沙蟲毒論云山水間多有沙蟲其蟲甚細不可見人入水浴及汲水澡浴此蟲在水中著人及陰雨日行草中即著人便鑽入皮裏其診法初得之皮上正赤如小豆黍米粟粒以手摩赤上痛如刺過三日之後令人百節強疼痛寒熱赤上發瘡此蟲漸入至骨則殺人凡在山澗水澡浴畢熟以巾拭身中數過又以故帛拭之一過乃傅粉也今東間水無不有此洗浴畢以巾拭燥燥如芒毛針刺熟看見處仍以竹葉抄拂去之此見嶺南人初有此者即以茅葉刮去乃小傷皮膚爲佳仍數塗苦苣菜汁差已深者用針挑取得蟲子正如疥蟲著瓜上映

光方見行動也挑不得便就上灸三四炷則蟲死病除若止兩三處不能爲害多處不可盡挑灸若猶覺憎憎是其已大深便應依土俗作方術出之并作諸藥湯以浴皆得一二升沙出沙出都盡乃止若無方術痛飲酢酒取醉亦佳如其無則依此方爲療并雜用前中溪毒射工法急救七日中宜差不爾則仍變成溪毒如薤葉大長四五寸初著腹脅腫如刺則破雞擒之蟲出食雞或三四數過取盡乃止兼須服麝香犀角護其肉作此療之彼土有中之者不少呼此病爲蜉（呼故切）沙蟲吳音名沙作盜護如鳥長尾盜者言此蟲能招呼溪氣東間山行無處不有其蟲著人肉不痛不即覺者久久便生子在人皮中稍攻人則爲瘻山行宜竹管盛鹽數視體足見者以鹽塗之便脫雜少石灰尤良亦斷血而辟水温

又療沙蟲毒方

以少許射冈傳瘡上過五日不差當用巴豆湯服之一
日輒以巴豆一枚二日則二枚計爲數並去皮心以水
三升煮取一升盡服之未差即更可作服之文仲備急同
又方　斑猫二枚熬一枚研末服之燒一枚令煙絶末著瘡中
千金文仲備急同
又方　取麝香大蒜合擣以羊脂和著筒中帶之行大良千金同
刪繁療沙蝨方
以鹽五合以水一斗煮一沸以漬洗瘡出第十卷中
必効療沙蝨方
初著有赤點如米以鹽和麝香塗之差
犬咬人方九首
肘後犬咬人方
取竈中熱灰以粉上畢裹縛之千金同
又方　乾薑末服二方寸匕薑汁服半升亦良
集驗療凡犬咬人方
以苦酒和灰塗之良千金同
千金療凡犬咬人方
燒犬尾灰傅之日二又燒自死蛇灰末傅瘡中
桃東南枝白皮一握以水一升煮取五合服之
又方
莨菪子七枚以水服之日一度差止
又方　梅子末以酒服之
又方　以臘月鼠一枚以猪脂煎如膏去滓候凝以塗之
古今録驗療凡犬咬人方
先以水洗瘡任血出勿止之洗勿住取血自止以帛
裹之即差
狂犬咬人方二十二首

千金論曰凡春末夏初犬多惡狂發必誡小弱持杖預以防之而不免者莫及於灸百日之中無闕一日者方得免難若初見瘡差痛定即言平復者此最可畏大禍即至死在旦夕凡狂犬咬人著訖即令人狂精神已別何以得知但看灸時一度火下即覺心神中醒然方知咬已即狂是以深須知此病至重世人皆輕之不以爲意坐之死者每年常有之且昔初學醫未以爲業有人遭此將以問且了不知報荅以是經且手而死者非一由此說意學之一解以來療者皆愈方知世無良醫枉死者半此言匪虛故將來學者非必此法餘一一方皆須沈思留作心意勤學之乃得通曉莫以粗解一兩種法即謂知說極自誤也因方甲此一言言不盡意耳

又療狂犬咬人方

蛇脯一枚去頭炙擣末服五分匕日二

又方　服青布汁三升

又方　飲驢尿一三升良

又方　擣莧菪根和鹽以傅之日三度

肘後療猘犬咬人方

先嚼去惡血乃須灸瘡中十壯明日以去日灸一壯滿百日乃止忌酒千金文仲備急小品古今録驗同

又方　擣地榆根絞取汁塗瘡無生者可取乾者以水煮汁飲之過百日乃止亦末服方寸匕日三兼傅瘡上千金同

又方　擣薤絞取汁傅之又服一升日三須瘡差乃止亦治已差報發者千金同

又方　以豆醬清塗瘡日三四差千金同

小品療狂犬咬人方

刮狼牙或虎牙骨末服方寸匕已發狂如猘犬者服此藥即愈肘後同

又方

頭髮猬皮燒作灰末等分和水飲一盃若或已目赤口噤者可折齒灌之肘後千金同

又方

擣地黃汁飲之并塗瘡上過百日止肘後同

又衆療不差毒攻人煩亂喚已作犬聲者方

髑髏骨燒灰末以東流水和服方寸匕以活止凡狂犬咋人七日輒應一發過三七日不發則免也要過百日乃爲大免每至七日輒當擣薤一作韭汁飲二三升又當終身禁食犬肉蠢蛹若食此發則不可救之瘡未差之間亦忌食生魚諸肥膩肉及諸冷食但於飯下蒸生魚及就膩器中食便發不宜飲酒能過一年乃佳

又若重發者療之方

生食蟾蜍膽絶良亦可燒炙食之不必令其人知初得嚙齧便爲此則不發集驗文仲千金備急肘後同

剥作膽吞蒜薤下也

又方

擣生薑汁一升以來服之佳

崔氏療狂犬咬人方

凡被狂犬咬即急嘲去血急吐之勿錯嚥之然後擣杏人和大蟲牙捻作餅子貼瘡上頓灸三七壯從此以後每日灸一兩壯貼杏人餅子灸之須要滿百日乃止百日內必莫使瘡差如無大蟲牙可單用杏人亦得狂狗咬人每至七日即合一發但至七日即須擣韭汁服一大合日再服之縱非至七日但一日兩日服一兩合大妙如冬月無可取韭根擣汁服之又三兩日取杏人一合擣碎熟研濾取汁和大蟲牙齒

無牙齒骨亦可用熬煎取一大升汁又燒竹瀝一合以和杏人酪汁更煎一兩沸分三服一日使盡又取所咬犬腦以塗瘡大佳取大蟲牙齒末或大蟲脂塗之更佳

又方

以大蟲骨灰和杏人膏以塗之甚良

救急療狂犬嚙人無問深淺者方

初被咬便以冷水洗令血斷封裹著如其瘡大及深宜放流水中浸之血斷依法封裹更不用餘裹忌風千萬不畏凡初被咬即覓一切物與喫後不發也出第八卷中

必効療狂犬咬方

梔子皮（燒灰）　石硫黃（末）

右二味擣爲末傅瘡日一易救急同

又方

取蚯蚓糞水和之如泥以封之上有毛以毛盡即差

又方

驢屎汁飲一升即差

又方

杏人（切去尖）　豆豉（各一兩）　韭根（一握淨洗）

右三味擣爲餅可瘡大小厚一二分貼咬處大作艾炷以灸餅上熱徹即差

又方

虎骨　石灰

右二味以臘月猪脂和作餅子暴乾擣末以傅之良並出第六卷中

猪齧人方二首

千金療猪齧人方

鍊松脂貼上

又方

屋霤中泥以傅之並出第二十六卷中

馬咋踏人方四首

肘後療馬咋及踏人作瘡有毒腫熱疼痛方

灸瘡中及腫上即差

又方　取婦人月經傅之最良姚云神効

集驗療馬咋及踏人作瘡有毒腫熱疼痛方

割雞冠血點所齧瘡中日三若父馬用雌雞草馬用雄雞肘後同

千金療馬咬人及踏人作瘡毒腫熱痛方

取馬鞭梢三尺鼠矢二七枚燒末以猪膏和塗之

立愈備急小品集驗必効古今録驗同出第二十六卷中 肘後云取馬鞭梢二寸

剥死馬骨傷人方三首

肘後療剥死馬馬骨傷人手毒攻欲死方

取死馬腹中屎以塗之即差集驗千金備急古今

録驗小品同

集驗療剥死馬馬骨傷人手毒攻欲死方

絞飲其矢汁燒末服方寸匕備急同出第九卷中

古今録驗療剥死馬馬骨傷人手毒攻欲死方

服人屎汁出第四十五卷中

馬骨所刺及馬血入舊瘡方八首

肘後療馬骨所刺及馬血入舊瘡中毒痛欲死方

以熱桑灰汁更番漬之常日爲之冷即易數日

乃愈若痛止而腫不消煑炙石令熱以熨之炙瘡

上亦佳集驗千金同

又方　擣麻子以水絞取汁飲一升日三服

又方　酒漬馬目毒公少少飲之

小品療馬骨所刺及馬血入人攻瘡中毒痛欲死方

肘後療馬咋及踏人作瘡有毒腫熱疼痛方

灸瘡中及腫上即差

又方

取婦人月經傅之最良姚云神効

集驗療馬咋及踏人作瘡有毒腫熱疼痛方

割雞冠血點所齧瘡中日三若父馬用雌雞草馬

用雄雞肘後同

千金療馬咬人及踏人作瘡毒腫熱痛方

取馬鞭梢三尺鼠矢二七枚燒末以猪膏和塗之

立愈備急小品集驗必効古今録驗同出第二十

六卷中 肘後云取馬鞭梢二寸

剥死馬骨傷人方三首

肘後療剥死馬馬骨傷人手毒攻欲死方

取死馬腹中屎以塗之即差集驗千金備急古今

録驗小品同

集驗療剥死馬馬骨傷人手毒攻欲死方

絞飲其矢汁燒末服方寸匕備急同出第九卷中

古今録驗療剥死馬馬骨傷人手毒攻欲死方

服人屎汁出第四十五卷中

馬骨所刺及馬血入舊瘡方八首

肘後療馬骨所刺及馬血入舊瘡中毒痛欲死方

以熱桑灰汁更番漬之常日爲之冷即易數日

乃愈若痛止而腫不消煑炙石令熱以熨之灸瘡

上亦佳集驗千金同

又方

擣麻子以水絞取汁飲一升日三服

又方

酒漬馬目毒公少少飲之

小品療馬骨所刺及馬血入人攻瘡中毒痛欲死方

人糞泥之又擣馬莧傅之出第十卷中
刪繁療馬骨刺人馬血入人瘡孔方
馬糞乾者止一物粉瘡孔上搶瘡口也
又方　雄黃　乾薑
右二味分等擣末內瘡口中即差
又方　大小蒜擣熬煖用薄瘡上
以熱湯數淋瘡上即差並出第十卷中
又方
馬汗及毛入人瘡中方六首
肘後療人體上先有瘡而乘馬馬汗及馬毛入瘡中或但爲
馬氣所蒸皆致腫痛煩熱入腹則殺人方
燒馬鞭皮以猪膏和傅之備急千金集驗同
又方
以水漬瘡數易水漬之千金備急同
又方
以石灰傅上千金備急同

集驗療人先有瘡而乘馬馬汗若馬毛入瘡及拂略著致令
腫痛方
大飲醇酒取醉即愈肘後千金同出第八卷中
千金療馬汗入人瘡方
燒雞毛末以酒服方寸匕集驗同
又方
煮沸湯及熱以漬之冷復易之小品同出第二十六卷中
又方
驢馬諸疾方三十一首
救急夫六畜之中唯馬最爲貴致遠之勞賢愚所要或在戎
漠或居村落忽患急黃黑汗等諸疾將息水草之宜人間之
要次之君子所附卷末傅以意馬凡騎馬遠行初到先與空剉
草刷畢飲水飲水畢然後與粟豆等若先與粟豆等或水穀并
必致馬病也出第九卷中
肘後療馬熱蟲顙黑汗鼻中有膿腔水草不進方

黃瓜樓根　貝母　桔梗　大青
梔子人　吳藍　欵冬花　大黃
白鮮皮　黃芩　鬱金 各二大兩　黃蘗
馬牙消 各四大兩

右十三味擣篩患相當及常要啖重者藥三大兩地黃半斤
豉二合蔓菁油四合和合齋前啖至晚飼犬効

又蟲顙重者方

葶藶子 一合熬令紫色擣如泥　桑白皮 一大握　大棗 二十枚擘

右三味以水二升煮取一升去滓入葶藶合調勻適寒温灌口隔日又灌重者不過再差

又療馬脊瘡方

黃丹傅之避風即差

又療馬羯骨脹方

取四十九隻羊蹄燒之熨骨上冷即易之如無羊蹄楊柳枝指麤者炙熨之不論數差

又療馬後冷方

豉葱薑各一兩水五升煮取半和酒灌之

又療馬目暈方

霜後乾楮葉細爲末日兩度管吹眼中差

又療馬疥方

大豆熬焦和生油麻擣傅之醋泔淨洗

又方

樗根末和油麻塗之先以皂莢水或泔淨洗之洗了塗令中間空少許放蟲出不得多塗恐瘡大

又方

巴豆 去皮心　膩粉

右二味研以油麻油和塗先洗之塗數日看更驗

備急療驢馬蟲顙方

生地黃汁一升　桑根白皮五兩　紫菀三兩　射干二兩
麻黃一兩　葱白一斤　蘇二合　蜜一合

右八味切以水一斗五升煮取八升去滓内麝香末一豆攪調作兩度灌之當灌每取早朝食時飲水三分與一分至午時三分與二分至夜使足明日還依前法與之其藥更加地黃及葱白蜜豉以水三五升煮取多少依前加麝香少許自餘將息一依前法當灌時高舉頭勿使藥汁射肺則藥汁不出斟酌藥入即不得用金高每灌皆取一雞子汁分灌兩鼻孔中若氣力弱隔日灌之若神強頻日灌之若輕者三兩度灌之即差灌後三兩日伺候看鼻中膿絶嘽斷即差如不斷用後法桑白皮一斤細切以水三升煮取一升去滓每旦灌鼻孔中灌時入研麝香一豆大佳

又馬溫方

大黃　黃芩　鬱金　當歸
芍藥　紫菀　芎藭　白朮
牛膝　細辛各一兩

右十味合擣末用湯調方寸匕以灌之

又療馬急黃黑汗方

割上齗訖取陳久靴瓜頭水漬汁灌口如不足用大黃當歸各一兩鹽半升以水三升煎取半分兩度灌口如不定破尾使骨纔血出即止肘後同

又療馬起卧胞轉并腸結並用此方

細辛　防風　芍藥各一兩　鹽一升

右四味切以水五升煮取二升半去滓分二度灌後

前灌方

芒消　鬱金　寒水石　大青各一兩

右四味切以水五升煮取二升去滓以油酒各半升和調分二度灌口肘後同

又療馬心黃并肺熱方

大黃　黃芩　芍藥　細辛　各一兩

右四味切以水五升煮取二升半油半升酒半升調和分爲三度灌口如不定鹽半升水一升半温如人肌和鹽灌後即定

又春冬灌馬方

大黃　鬱金　黃芩　細辛

芍藥　桔梗　升麻　麻黃

大青　茵蔯　白朮　芒消

寒水石　朴消　各一兩

右十四味擣爲散若春灌即和雞子油量水多少攪調灌口若冬灌即切以煎之訖冷和油及酒灌口

又療馬蟲顙十年以上灌鼻一兩度無不差方

醬清和膽半合攪令調分兩度灌鼻每一灌停一兩日將息不得傷多多即傷馬故録之令知肘後同

又療馬蟲顙方候馬鼻洙出梁腫起即不可療

硇砂　二酸棗許研　猪脂　臘月者二雞子許

右二味先研硇砂令極細爲末然後熬猪脂及硇砂煎一沸停如人肌高仰馬鼻以灌之一炊久若患一鼻減藥之半兩鼻患兩鼻中灌之一鼻患一鼻中灌之灌鼻後一二日更有熏法如後莨菪子別擣藜蘆穀精草乾膝葶藶蘼子別擣各等分爲末相和以麻撚如燭燒一頭内馬鼻中令煙入效仍仰馬頭令稍高

又療馬臚胞轉欲死方

擣蒜内小便孔中深五寸立差又用小兒尿和水灌口立差

又方　騎走上坡用木腹下來去捺以手內大孔中探却糞
大効探法剪却指甲以油塗手恐損破腸也肘後同
又方　但以鹽四升入尿和灌口
又方　擣蒜三升哺之小馬分半
又療馬患月怜方
取鬼微熱挼揩之立差鬼微如地菌夏月得濕多
聚生糞中見日消黑者是
又療馬食著地膽等蟲輸困脹悶立死方
取桑根入地一尺者去黃皮剉之以水煎取濃汁
急灌口止毒勝甘草
又療馬噉方
取麻子一升飼之立定若腔口色焦與喫即光澤肘後同
又馬跙蹄方
於馬櫪下當馬前脚闊一尺許掘渠深一尺許取石
如雞子許大滿中填實令馬立其上兩日即差肘後同
又馬每月一兩度灌油鹽永不著黃方
以油一小升鹽一小合和以灌口瘦弱馬以意量之
又馬脊瘡方
取馬通汁及熱遍瘡上塗之
又療馬疥方
雲花草（一兩狀如麻黃而堅實）　熏黃（二兩）　附子（一枚用藜蘆二兩亦効）
右三味擣末生麻油和之以泔清皂莢洗之日中少時令水
乾然傅藥不過五六遍無不差韓玉家盛談効驗但苦不
識雲花出第九卷中
又療馬筋瘨方
砚砂　藜蘆　槐子　葶藶子（各半兩）

又方　騎走上坡用木腹下來去捺以手內大孔中探却糞
大効探法剪却指甲以油塗手恐損破腸也肘後同
又方　但以鹽四升入尿和灌口
又方　擣蒜三升哺之小馬分半
又療馬患月怜方
取鬼微熱挼揩之立差鬼微如地菌夏月得濕多
聚生糞中見日消黑者是
又療馬食著地膽等蟲輒困脹悶立死方
取桑根入地一尺者去黃皮剉之以水煎取濃汁
急灌口止毒勝甘草
又療馬噉方
取麻子一斗飼之立定若腔口色焦與喫即光澤肘後同
又馬趾蹄方
於馬櫪下當馬前脚闊一尺許掘渠深一尺許取石
如雞子許大滿中填實令馬立其上兩日即差肘後同
又馬每月一兩度灌油鹽永不著黃方
以油一小升鹽一小合和以灌口瘦弱馬以意量之
又馬脊瘡方
取馬通汁及熱遍瘡上塗之
又療馬疥方
雲花草（一兩狀如麻黃而堅實）　熏黃（二兩）　附子（一枚用藜蘆二兩亦効）
右三味擣末生麻油和之以泔清皂莢洗之日中少時令水
乾然傅藥不過五六遍無不差韓玉家盛談効驗但苦不
識雲花出第九卷中
又療馬筋瘨方
砚砂　藜蘆　槐子　葶藶子（各半兩）

熏黃　石硫黃　黃蘗　巴豆
烏麻 各少許　蜜
猪膏 各半兩

右十一味擣爲末蜜猪膏和藥如泥傅瘡上

又方　取一杯酒酢并麥米等相和令調塗布上重裹上用麻纏每傅先以鐵漿汁洗病拭乾塗藥日再差止

牛狗疾方六首

肘後療牛疫病方

取獺屎三升以沸湯淋取汁二升灌之良

又療牛馬六畜水穀疫病方

取酒和麝香少許和灌之

又療六畜脊瘡焦痂方

以麪糊封之即落

又療牛脹方

以猪脂和小兒屎灌口差

又療牛喫葙苜草誤喫地膽蟲肚脹欲死方

以研大麻子灌口差吹生葱亦佳

救急療犬疥方

蛇皮燒灰和粥與喫差出第九卷中

牛觝觸腸出方一首

救急療牛觝觸腸出方

砚砂 一大兩　乾薑 二小兩

右二味爲末塗損處腸即自入腸乾不入宜割去乾處訖用粟穀葉爲末以傅之即却入大良神効出第九卷中

油衣粘及松脂著人衣蟲蝕氈鞦法五首

救急油衣粘法

以黃土泥水和如煎餅麪表裏塗之陰乾一宿以水

濯去之不粘也

又鞾被蟲蝕方

取吳茱萸擣末和麪作糊塗鞾面煎茱萸水刷之其蟲永斷

又氈被蟲蝕法

刈取黃蒿有子者暴乾鋪氈中卷之令遍置閣上十年不蝕

又松脂著人手足及衣氈褥洗不去法

以嚼杏人洗之立去除采色衣物等著車脂及油膩等

米研煮作飲洗之即不損緋紫碧綠

又方

煮小便和皂莢洗佳以酒洗亦佳以蜜和湯洗之平

復不損色並試有効雖是小事亦爲切要以附之服

餌之末出第九卷中

外臺秘要方卷第四十

皇祐三年五月二十六日

內降劄子呂療上言呂昨南方州軍連年疾疫瘴癘其尤甚

一州有死十餘萬人此雖天令差舛致此札瘥亦緣醫工謬妄

增其疾呂細曾詢問諸州皆闕醫書習讀除素問病源外餘

傳習僞書僞書舛本故所學淺性詿誤病者欲望

聖慈特出祕閣所藏醫書委官選其要用者校定一本降付杭

州開板摸印庶使

聖澤及於幽隱民生免於天橫奉

聖旨宜令逐路轉運司指揮轄下州府軍監如有疾疫瘴癘

之處於聖惠方內寫録合用藥方出牓曉示及遍下諸縣許

人抄劄仍令祕閣檢外臺祕要三兩本送國子監是校勘醫書

官子細校勘聞奏劄付孫兆准此至治平二年二月二日淮中書

劄子校正醫書所狀醫書內有外臺祕要一項令訪聞前校正官

孫兆較對己成所有淨草見在本家欲乞指揮下本家取赴
本局脩寫進冊所貴早得了當候指揮奉
聖旨依所申施行至四年三月
進呈訖

右外臺秘要方四十卷唐鄠郡太守王燾撰 臣等謹按燾
自序稱便繁臺閣二十餘載久知弘文館圖籍方書等
緐是覩奥外堂皆探其秘要蓋以其職在臺閣故名云
外臺舊說以爲出守于外之義殆不然也史載燾性至
孝母有疾彌年不廢帶視絜湯藥數從高醫游遂窮
其術顏真卿之保平原也燾又以衆來歸想燾忠孝之
誠發於天性推以及活人之術此其所以有是書之撰歟攷
醫方之書以漢南陽張氏爲祖而諸師祕惜遂失其真燾
之所覩仍爲晉王熙撰次舊面則其可據以訂今本之譌
者亦極多矣他至如晉唐方書其傳于今者不過僅僅
晨星而燾之所纂極爲贍富則在今之世欲窺古經方
之遺者舍是書將奚以哉其於醫家至急至要猶水
火菽粟不可一日缺也燾撰是書後未甚行于世至宋

取是書校刊

仁宗嘉祐中始命儒臣校正板行之於是世得讀而用之
元明以來槩競俗習少有能講古經方者其書復就韜
明末葉有程衍道者獨能取是校刊公世然其所
獲僅不過寫本亥豕魯魚固所不免若在
皇國從來亦少傳本正德中山脇尚德取程本覆刻以
行然校勘不能精學者頗有遺憾焉臣等欽惟
大府仁治文教之隆資諸聖經賢傳而無不臻金匱玉
版之富比於瑯嬛二酉而無不備至於是書往有北宋槧
本嘗許臣等拜閱其本文字端雅紙刻精良足以訂程
刻沿誤惜僅存十一卷不獲見其全平安荻野元凱家亦
藏有同種宋本憾猶屬零殘不足以補其缺佚也仍更
物色之仄聞　紀藩醫員竹田純道家藏有足本係其
祖昌慶入明時所齎歸臣等因疏請從其本補完之而

大府亟下　教使進之兼　命臣等以校訂之任臣等不
堪感躍取而閱之其本亦一與　官庫所貯同而首尾完
全無一缺脫真爲希購之珍函也仍倩巧手影寫二部其
偶文字漫漶不可讀及一二差違不得不待點勘者則又
更從　官庫本及荻野元凱本巢氏病源孫氏千金等書
校之別作攷異以附後其一納于　官庫以補舊本之缺其
一弆于醫學以備子弟講誦庶幾乎始得窺嘉祐之真
矣顧嘉祐之真即王氏之真而王氏之真即南陽以降古
經方之真則豈可不謂之醫家之至寶也耶蓋此本既
佚于海外而復顯於
皇國臣等以菲才叨預期盛舉何其幸也抑
大府好生爲政屢刊醫書以助拯濟曩歲己酉使臣等
刊布宋板千金方天下之言方術者均蒙　厚澤倘使是

仁宗嘉祐中始命儒臣校正板行之於是世得讀而用之
元明以來槩競俗習少有能講古經方者其書復就韜
埋至明末葉有程衍道者獨能取是校刋公世然其所
獲僅不過寫本亥豕魯魚固所不免若在
皇國從來亦少傳本正德中山脇尚德取程本覆刻以
行然校勘不能精學者頗有遺憾焉臣等欽惟
大府仁治文教之隆資諸聖經賢傳而無不臻金匱玉
版之富比於瑯嬛二酉而無不備至於是書往有北宋槧
本嘗許臣等拜閱其本文字端雅紙刻精良足以訂程
刻沿誤惜僅存十一卷不獲見其全平安荻野元凱家亦
藏有同種宋本憾猶屬零殘不足以補其缺佚也仍更
物色之仄聞 紀藩醫員竹田純道家藏有足本係其
祖昌慶入明時所齎歸臣等因疏請從其本補完之而
大府亟下 教使進之兼 命臣等以校訂之任臣等不
堪感躍取而閱之其本亦一與 官庫所貯同而首尾完
全無一缺脫真爲希覯之珍函也仍倩巧手影寫二部其
偶文字漫漶不可讀及一二差違不得不待點勘者則又
更從 官庫本及荻野元凱本巢氏病源孫氏千金等書
校之別作攷異以附後其一納于 官庫以補舊本之缺其
一奔于醫學以備子弟講誦庶幾乎始得窺嘉祐之真
矣顧嘉祐之真即王氏之真而王氏之真即南陽以降古
經方之真則豈可不謂之醫家之至寶也耶蓋此本既
佚于海外而復顯於
皇國臣等以菲才叨預期盛舉何其幸也抑
大府好生爲政屢刋醫書以助拯濟曩歲己酉使臣等
刋布宋板千金方天下之言方術者均蒙 厚澤倘使是

書亦得附之梨棗與孫氏之書同傳不朽則豈非醫林之盛事生民之大幸耶此臣等之至願也臣等不勝惶恐之至謹附書卷末並以志企望之意焉

嘉永六年歲在癸丑四月己卯侍醫尚藥醫學教諭法印目多紀元堅侍醫醫學教諭法眼目喜多村直寛西城侍醫醫學教諭兼督務法眼目多紀元昕等謹跋