9

赤水元珠

同治十三年甲戌歲重九後在本郡購得

赤水玄珠序

羅浮道人題

[illegible]

蓋謂三五之道非人不傳而非人之至者尤不得其傳是故太上聖人知陰陽之幾察寒暑之候辯愚民之冷燠定卉物之温

源為之濟人者不勞而受沉痾
者得效矣嗟乎世道賴此人也
久矣吾心思若人亦久矣時休
陽孫生探天地五行之奧採百
家同異之龜觀易必尋易之源
講書必求書之要凡所以濟人

利命者一以在所立本誠所謂
上古之胎醫中之伯者生平不
妄交與在家惟註方言有醫方
緒餘數百言率皆辨衆論以歸
於中明先天太極之圖發前賢
証候之秘又於先世所未名之

疾未有之方為之補其闕而增
其所未盡其有功於人夫豈采
薪之勞壺飧之賜哉書成請題
於余余曰文以載道文而無道
焉以宰之吾人所羞稱也今生
之所纂者率皆闡幽發微會妙悟

之中而得其解昔黃帝求道多
方索之不得而象罔得之於赤
水若生所註信有本矣名之曰
赤水玄珠不亦宜乎然則世之
藝何捨鈞天大樂而審笙敔薄
大臠之味而嚼艸根乎雖然語

云莫前弗開莫後弗傳而為生之迺胤迺孫者又當敬承大志永保於無疆之休可也其若生之意否孫生叩首曰善遂書之孫生休人名一奎字文垣東宿乃其號也

赤水玄珠序

太史氏曰世所籍[illegible]金莖雲表清露以濟司馬長卿渴枚氏能令吳太子霍然病已此甚無當也余善病所識天下醫無

憲數百燭海陽文垣孫尹最
名余所識天下名醫無憲數
十燭孫君其古之名醫歟古之
醫者能割皮解肌訣脈結筋
搦髓腦揲荒爪幕湔浣腸胃

漱滌五藏練精易形此秦越
人能生虢太子淳于意能生
郎中令循文垣孫尹能生不
佞且君之生委 再矣一在辛
巳年一在今歲丁酉冬其察

視審治甚神其效甚奇余
是以德異深扁鵲曰良工取之
拙者疑殆然又曰越人非能生
死人也此自當生者越人能使之
起耳夫有其良復有其讓

語曰痛定思痛余每思之輒
蘊蘊霣涕余是以德異甚深
因有感于造物者以異生參呂
大德也而必以參顯異之奇亦忍
矣造物不可問異神于醫必神

于理其有以振委益委使白首無所籍君之奇乎則君之惠矣矣雖然衆生病則維摩詰之病君安能俾衆生不病哉天下賴君之惠者尚多君乃出一

編示曰赤水玄珠云僊所命也余故稍叙君之奇弁諸首簡傳之天下用廣君之惠于不窮不佞之言諭以當施藥艸云爾

賜進士出身通議大夫吏部
右侍郎兼翰林院侍讀
學士
國史副總裁記注
起居

經筵 日講官前禮部侍
郎詹事府詹事掌院
事國子祭酒徐顯卿譔

徐氏
[illegible]
[illegible]

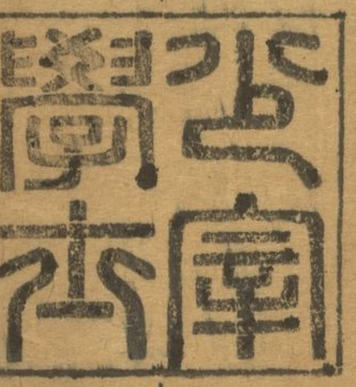

赤水玄珠序

醫酉難言哉靈素出自軒岐其成
言班如可誦也成淡森如可尋
也而其包涵陰陽五行之化節
序盈虛之變金石草木飛潛靈
蠢之性情深遠無盡與潔淨精

微同旨而不可竟是故業是者
性必夙授質必靈明誦其言而
不泥其言尋其法悟其所以法
無見而無所不見見又不以無
見而卒歸於無見名無解而無
不解而卒歸於無解又不以無

解名而後可以融靈素之秘奥
察腑臟之隱伏氣血之流滯空
竅關膈之通塞起歸人而生之
也不則且不能窺軒岐之籥籥
何論闇奥醫籬言哉自周秦迄
今以是樹門戶者奚啻什伯千

萬和緩越人敍和仲景倉公伯
仁丹溪數公而外寥〻無聞猶
且不免後學雌黃之口子華子
有言醫者理也理者意也藥者
淪也淪者養也悟其意會其理
察四然二反而加疏淪始可以

言醫藥醫難言哉余嘗嘅其難
思見其人久矣而潘苻卿往往
摧休寧孫生文垣者善名理而
精岐黃及握符宰休寧時有陰
陽之患孫生診之果能洞標本
之緩急投劑輟効試與上下靈

秘而論議之隨叩輒應如建瓴水使人解頤余固奇之矣已出所著醫旨示余鑿〻乎發前人所未發補前書所未盡益大奇之生曰此緒餘也有全集三十卷未授剞劂因得卒業其發凡定例析類分門按病訂方詳哉乎其言之也此書行而後世之疾其有瘳乎書未有名會方士挾仙術遊里中生就問名仙稚純陽子命曰赤水玄珠生馳語余〻曰嘻純陽子知生苦心哉

玄珠何物也是未可以知識言語形象求也而得之必以象罔生所著積以歲季超焉悟解萬境俱空政所謂夙授靈明不以見解名之邪遂為引數言於首知

萬曆丙申長至日南京吏科給事中前休寧令豫章祝世祿書於梧竹居



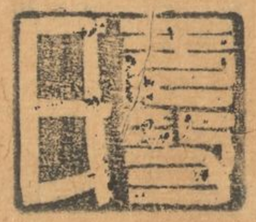



孫生赤水玄珠序

郡人汪道昆伯玉譔

高曆辛巳蔣秋官郎以恤刑行部來新安日新鍰書欲病作咎醫診視族醫無狀者誕而譎投病以益甚同蔣籍而仕進者為

吾郡汪伯立雅善孫生文垣視
疾宣言今以醫名家者無如孫
生良薦入診之診畢孫生皇
若有失也又心懼難色危言以
駭蔣因陽飾愉婉以寬其心剉
劑而進飲既蔣曰稍安矣人舉

欣欣幸公無恙獨孫退語郡丞
曰蔣公病甚亟藉令生蚤從事
五日疾可已身可活也今雖司
命能若之何哉茲愉婉而具七
餌者非謂能回其勢而生之也
為無辠族醫地爾蔣果不出五

日死郡之人翕然稱奇在昔春秋越人知桓侯之遁逃而去齊孫生於蔣亦可謂預知微矣余固記憶其事而想其人之一覩也閱幾年生族子元素持生所著赤水玄珠懇余

敘諸首余謂醫學之難非彊識方書之難也遡本始而不謬所宗之難亦非詰知所宗之難也以意會所宗者之心契其旨而融其迹之難也心會於心之難也以古人之心

會之已而用之隨俗為變運化
不膠之難也是故執方則泥用
變則神泥則功鮮而害速神則
中奇而効闕故受醫不慎所宗
是規磨之識也徒執其方是刻
舟之見也何也軒岐之訓猶之
六經漢之仲景與私淑尼父之
軻氏奚異辟彼惡池而源于河
配林而始於岱也垂之業醫者
高之硜硜守彦脩之譚謂心法
在是卑之拘局曲一定之方膠
用而嘗試之為朝夕斋糈計偶

獲一効遂囂然自負以為高而
靡知顛蹶隨之卑之卑也舍古
昔而倍前賢即晉齊之杞不啻
也忘其本矣安能獲古人之心
若旦暮遇之哉迺若孫生著述
闡發素難之秘奧獵弋諸先哲

之名言取裁于性靈之獨見列
其方而不泥其方究其辭而融
其意生平見病而决死生如預
知蔣恤刑者根本敦茂非苟而
已也余固多病獲生譔著讀之
翛然其有瘳乎生又謂親歷者

狹未若廣之以公同志其所濟者奢也廼自序以就正大方為名非懸書以市譽有而不居顯而益晦生非但以技高其德邵亦可重矣余故叙之以濩元素文學俾生弁諸首簡

赤水之珠序

蓋余識孫君白下自崔封部所貌莊而危和言義不及利則以儀之致邸中与語性命剥復之奥氣化消息之機明名觀火細如鏤塵如入旃林后后皆香如渉三山泛溟海洗洋河

澤而來祀有極蓋七日而孤君忘其所之余亦不知孫君之為吾客也將刊出所著醫旨緒餘相示且云吾有赤水玄珠君于岑本証以著方上極靈素內景河洛籍易下參劉李諸名家橫豎鉤貫得其要領是乃也行將使世無夭札余莫不之甚頃來遊吳中始出示余因留數卷余所遊旁郡國久之邊余父患鼻鼽更數方未愈檢君書中得方與症偶不數劑霍然良已然後喜是書之為吾用吾利生人大且急如此而益嘆君之用

之為勤且遠也嗟乎醫者死生之門
也乃或目不知者再接數方便欲家
人生死去者今無奇利齒啖名
盛輿服昂意氣以誅主人執肉竪手
囁嚅耳語以鉤奇得重精名高利
厚兩集焉人有請急於徐徐不應以
觀成敗乃進而收其贏責居人沒
利在人兌其自為甚巧于病家無
分毫倚賴而去奔走之如市彼要
平砣砣以勤苦為民獨勤且達不憚
頓名此係使君與彼平食啖名之
徒襍進于前語落落不阿于僮僕無

疑曲有新發不自言不讀君書不一
君之為異人也用醫如用將呼吸安危
間不容髮而以殉虛名與俗情學醫
人費痛哉吾乎我後者是書之利為
不容已也一日予嘆謂君言珠之得也以象
罔覽君所持論則幾苗如詛盟其

為知也大矣象罔在可以得之乎
曰不然夫証以著為寒為熱為
為實書之所可載者也察脈辨之
寒時熱時虛時實而明之存乎其
事雖無所名然言也不象罔甚可曰
之乎余亦嘆而序之

西吳沈演妹敷甫證

赤水玄珠之[illegible]

自古世[illegible]之[illegible]可向世[illegible]

淺之病[illegible]為[illegible]泥之以來此可

[illegible]化地[illegible]玄珠之十[illegible]化者

[illegible]

[illegible]人[illegible]生[illegible]

之學遂以醫術著而調攝此人
爲秘密之要以授其子子皆業爲
於其醫學有所調攝此人者皆
上乘其世醫而退其爲生之子子淵之
若王乃化而義而吾者家而醫家
其家學而於神龍皆無於圖

讀醫之時家者之不知爲
立而立之之之之淵也皆始以是家者
仁淵而生之之淵世世之天死皆幾
乎而古之人之之者不而傳者從淵子
而粘粘皆存者皆寡而以之之之
者乃係古人粘粘而因自之之不學之傳

世界無字者是於不析之業以來居之
爲經年而習者也於是衆集法名
象者及格平祕而之集解而之教擇
法義男術生於方義男爲之生方研精
靈里乾之爲無之十年而姻集芳春
我人沒病漏垣而見人之無繼此日

以故漏病故也沒至來見人之六
已洞後生以以病結後揭病而報
方業男生寓漏垣雖多里之外
之六粒觸照也故之言四我人非
死人也孤生生者而死可嗟乎之
致死之世故事之諸人見之像以是見

如傳之而後有志者之可以不
生之子孫奮勵者人綱壁此人若
我之人
賜進士出身建四郎南京國子
士故詞性樸所證

[illegible]

生生子赤水刻珠凡例

一是書專以明証為主蓋醫難於認証不難於
用藥凡証不拘大小輕重俱有塞熱虛實表
裏氣血八箇字苟能於此八個字認得真切
豈必無古方可循即於十二經藥性中表裏
塞熱溫涼間摘出治之自然權變合宜不失
勝算故古謂審証猶審敵知己知彼百戰百
勝矣

一再引諸書名及諸家姓氏者欲人知有所自
且一証之中經書多有發之未盡者前賢或
觸目感悟揭而補之俾後學得以宗倣後之
人不究前人盡心用意處反謂某長于此而
短于彼某善于補而不善于攻迺以補其缺
略者反指以為偏駁豈知本之學哉且又不
贅師訪友局守一家之說濫稱專門焉能擴
充愚故不揣管陋每於一証之間有經文可
據者即以經文為首引無經文者采取各家
之言為証是則宗之非則黜之間有悞後人
惑来世者則援據格言輿論以折其衷庶見
前人補缺之意匪偏而後之取法者得以履
其正也

一雜証原經文有單立篇目則原依其篇目有
混稱未析者或古今名稱不同如古經以風
寒濕三氣雜至而成痺立名丹溪迺改痺為

痛風又如腸澼泄利腸風臟毒混論而走漏如此者甚多設不辨而正之何所適從辨其各証經文混論者列之於前以為之綱以至人嘗稱者析之於後而為之目目下各列治法庶古今照貫攻治不紊緩急檢閱免致濡滯

一婦人臟腑經絡七情六氣感病與男子無以異治法亦然所異惟胞門子戶月汛胎產陰從崩漏赤白帶內外吹爾茲特標婦人門

一夫便知同異端緒大方經畧庶家技不得稱擅場局夫不得呼專秘隨俗為變醫之能斯無愧於扁鵲也與

一治小兒法惟臍風哯乳盤腸內弔驚疳[illegible]為差別餘皆與大方脉同但臟腑脆薄[illegible]較小爾三歲內者不形於診然虎口三關紋亦難盡憑當於聲色動靜哭咲大小[illegible]

之四歲後便可以一指按於經渠列缺之上
左右手脉孰大孰小孰浮孰沉以辨內外
傷率多應驗不可謂全不關於診也至如
疹尤小兒緊要方術及外科并列門後以
統其治用寓無可無不可之意云
採用經史　國典　書諸雜家言統計二百
六十五種非徒騁博洽資口吻也以為不廣
搜遠引不足發明天人合一之旨與聖賢立

功立命之意夫古之人有不為良相愿為良
醫也者此何以故子輿氏曰老吾老以及人
之老幼吾幼以及人之幼然則忠溥當時澤
流後世是惟相與醫迺克踐之矣
醫家著輯汗牛充棟不能一一購置但取其
有可宗法萬世無弊者一部中採數條一門
中採數法數方以為嚆矢要之緣辭契意神
而明之存乎其人而已況登彼岸者航筏豈

可棄乎

一醫壽生死之關非知性命者不足與有言也儒之窮理盡性以至於命固當取以折裏而老氏性命兼脩釋氏明心見性道理自可參觀故兼採二氏為翼夫知三教之所以者于醫學思過半矣

一醫要先識人身內景臟腑形質乎經上下宗氣營氣衛氣呼吸出納三焦終始及各經表裏陰陽金木水火土部位配合命名之義上下不得錯綜一經不得兩配兩河洛周易靈素洪範黃庭性理諸家合一不背洞悉源委始能言標本而測病機若內景不明羣書不究扁三然守草根樹皮之末方左右牴牾逢原謂何如命門三焦包絡相火及手足經配合自難經已下紛二不決者余不揣莊讓于醫旨緒餘中僭為剖析似角靈素洪範去

極百家賅徵相貫酌以俟之具法眼者
一醫道肇自炎帝之本草兩黃帝之內經伊罢
之湯液而周禮登之天官冢宰誠重之也諸
如上池金匱青囊或神或僊不可枚舉其最
在六卿廊廟者齊則緒澄唐則王珪李世勣
蕭芋瞻朱紫陽我明則劉誠意咸有著述
此皆上古良相之芳躅逸人之高致還令
斯為下厠之技流烏知醫之所自耶噫道無
汙隆顧人力行何如耳宣尼有言人能弘道
非道弘人吾黨共最之哉
海陽生生子孫一奎識
菽城友人沈之鑒書

生生子赤水玄珠目録

卷一

風門
明風篇　傷風　真中風　類中風　瘖痱
瘟疫門
明疫篇　頭面腫（俗呼鸕鷀瘟　一名蝦蟇瘟）
火熱門
明火篇　外内君相篇　病機篇
論五臟有邪身熱各異　論表裏熱

論雜病發熱惡寒與傷寒不同
惡寒非寒惡熱非熱論
二卷
暑門
明暑篇 注夏解伤
濕門
明濕篇
燥門
明燥篇
寒門
明寒篇 中寒
三卷
頭痛門
頭痛 頭風 眉稜骨痛 雷頭痛
風眉 頭重 大頭風
面門
面 頰車病
目門

目　外障　内障
鼻門
鼻　鼻淵　鼻齆　鼻瘜肉
耳門
耳　耳鳴　耳聾　耳腫痛
口門
口脣　舌　齒
咽喉門
咽喉　喉痺　梅核氣

腹痛門
腹痛　水鳴　小腹痛
脇痛門
脇痛
心痛門
心痛　胸滿胸痛胸痺　蟲痛
嘔吐噦門
嘔吐噦　胃風　惡心　嘔苦水　嘔沫

嘔膿　嘔長蚘　嘔酒嘔　嘔清水
腰痛門
腰痛
五卷
水腫門
針灸法
脹滿門
脹滿　一名鼓脹
一名氣虛中滿　一名單鼓

痞門
痞
六卷
吐酸門
吐酸　停飲
痰飲門
痰飲
怔忡驚悸門
怔忡　驚悸
心動　怒　善太息　恐

七卷

欬嗽門　欬嗽　喘門　喘　氣短　氣促　少氣　產後喘

嗽門　嗽

八卷

癮門　癮　產後癮

九卷

泄痢門　泄痢　泄痢辨　泄瀉辨

氣門

血門　嘔吐血　咳血　衄衄　齒衄　舌衄

十卷

肌衄　小便血　大便血

虛怯虛損癆瘵門　方外還丹
十一卷
鬱門
鬱
痿門
痿
脚氣門
脚氣
白濁門
白濁
夢遺門
夢遺
汗門
汗　頭汗　手足汗　無汗
消癉門
上消　中消　下消　口燥咽乾
十二卷
痺門

行痺　痛痺　臂痛　肩背痛　着痺
鶴膝風　挛　一身盡痛　産後一身盡痛

下三卷

傷飲傷食門

傷酒　傷食　不能食

積聚門

積聚　汪子良積聚論

下四卷

癲狂癇門

明癲　明狂　明癇

顫振門

顫振

瘈瘲門

瘈瘲

痓門

痓　劳風

不得卧多卧門

不得卧　多卧

煩躁門
煩躁
健忘門
健忘
十五卷
秘結門
秘結
大小便不通門
大小便不通
關格門
關格
癃閉門
癃閉遺溺不禁辯
小便不禁 溺赤
脫肛門
脫肛 截腸病
前陰諸疾
疝門 疝

六卷
霍亂門
霍亂　轉筋
中惡門
中惡　客忤
欬逆門
欬逆
意氣門
意氣
下氣門
下氣　滿氣　走哺
嘈雜門
嘈雜
眩暈門
眩暈
瘖門
舌瘖　喉瘖　姙娠瘖
疸門
疸
厥　論吐法
七卷

傷寒門 八卷
傷寒門 九卷
婦人門 十一卷
婦人門 十二卷
婦人門 二十三卷
婦人門 二十四卷
婦人門 二十五卷
小兒門 二十六卷

小兒門 二十七卷
瘍疹門 二十八卷
瘡疹門 二十九卷
外科門 三十卷
外科門

醫言緒餘上卷
醫言緒餘下卷

四庫全書提要

赤水元珠三十卷明孫一奎撰一奎字文垣号東宿又号生生子休甯人是編分門七十每門又各條分縷析如風門則有傷風真中風類中風瘡瘍之別寒門則有中寒惡寒之殊大旨專以明證為主故於寒熱虛實表裏氣血諸證名稱相混之處尤為明晰惟

孫東宿先生小像



第十卷怯損勞瘵門附方外還丹專請以人補人採煉之法殊非正道蓋一奎以医術遊公卿間不免以是投其所好遂為全書之大瑕是已惜耳原本卷末附医旨緒餘二卷医案五卷今別自為帙焦氏經籍志載孫一奎赤水元珠十卷医旨緒餘二卷而不及医案或所見非全本歟

孫東宿先生像贊

炯然其眸飄然其髯是常入龍宮而探石函耶
隆冬不寒曰三秀草滄海可田思邈不老

吳郡太史檢庵徐顯卿題

君貌昂藏君心孔良龐眉美髯玉質金相威
儀挹挹而神采煥發談吐纚纚而道術彪彰
蒐岐軒之秘而洩其心髓補張朱之闕而訂
其雌黃探玄珠于赤水蜚玉屑于青纕緒餘
渺論醫案流芳十三篇不得專美晉春秋安
能擅場是用儒紳傾仰允矣懿范垂光

將樂大令表弟汪文璧題

HARVARD-YENCHING LIBRARY
HARVARD UNIVERSITY
2 DIVINITY AVENUE
Tran from Cont way Lib
OCT 31 1999

赤水玄珠第一卷目録

風門
明風篇　傷風　真中風　類中風　瘖痱
瘟疫門
明疫篇　頭面腫俗名鸕鷀瘟一名蝦蟇瘟
火熱門
明火篇　外内君相篇　病機篇
論五臟有邪身熱各異　論表裏熱
論雜病發熱惡寒與傷寒不同

哈佛燕京圖書館藏

風門

明風篇

生生子曰風春之令氣也木之所司肝為之主素問六化篇云木之化風主於春春之為言蠢也陽氣蠢動故風所以皷舞萬物為天號令岐伯曰東方生風風生木其臟為肝其志為怒故怒傷肝風傷肝肝為足厥陰之經以六氣言之自十二月大寒節起至二月春分節止是初之氣厥陰風木用事人有感其令氣者為傷風其有

不即發於令氣而四時亦有傷風之症者時人
謂之四時感冒感有淺深治有緩急令既不同
治亦有異故首述經文以明風之躰有所據而
人天咸一之理實寓焉馬後別治法以見風之變
症無常非簡約可盡先賢有言曰風乃百病之
長善行而數變非易言也信夫

傷風

仲景傷寒論謂有汗惡風脉浮数為傷風外有六
經之形症太陽症頭項痛腰脊強以桂枝湯治
之後若傳經當究仲景節菴治法治之其餘不
過感冒耳四時皆有傷寒傷風頭痛遍身盡痛
腰脊強發熱晝夜不散不思飲食

羌活湯　治四時傷寒傷風頭痛遍身盡痛

羌活　防風　川芎　白芷　細辛　柴胡
黄芩　生地　甘草　蒼术　姜三片棗一枚
水煎熱服　如惡心減黄芩　如有汗加白
术減蒼术　如口渴加知母石膏　如一二
帖不解或天寒時月加麻黄　如鼻塞加紫

藴菱白

夫此方予每用加柴胡乃總治傷風各經之活套也令人只知其治四時傷寒如神不知加柴胡總治各經之妙蓋羌活治太陽肢節疼太無不通小無不入乃撥亂反正之主也防風治一身盡痛聽君將命令而行隨所引而至柴胡治少陽頭疼在兩頭角及寒熱脇痛耳聾白芷治陽明頭痛在額蒼朮雄壯能除足太陰經濕氣使邪不得傳脾生地黃治手少陰心熱在內黃芩治手太陰肺熱在胸細辛治足少陰腎經主頭痛不已川芎治足厥陰頭痛在腦此方乃老所製凡見表証悉宜服之不犯三陽禁忌解利之神藥也然以一藥而類治各經之証用其方而不知其所以立方之意則未免有執一之弊故述各藥主治本旨使學者詳各經症執重以本經之藥為君迭為賓主則所治無不响應

和解散　治傷風鼻塞咳嗽胸脇吊痛發熱口

紫蘇　杏仁　陳皮　半夏　前胡　薄荷
葛根　甘草炙　桔梗　桑白皮
姜三片　葱白三根　棗子一枚　風邪重加
桂枝湯　治太陽頭項痛腰脊強自汗
桂枝　赤芍　甘草炙　姜三片　棗二枚　煎服取微
此冬月即病宜服春分後忌之　小便數及飲
酒人皆不宜服　飲酒人不喜甘恐中滿而嘔
參蘇飲　治傷風鼻塞發熱惡心有痰胸膈不
橘紅　枳殼　桔梗　粉草炙一錢　各木香一分

蘇葉　半夏　乾[illegible]　前胡　人參　茯苓各分
姜三片　棗一枚　咳嗽甚者去人參木香
熱盛喉疼除半夏加天花粉酒芩
熱傷風咳嗽喉疼面熱此素有痰火鬱熱在內熱
極生風或為風寒所束不得發越此熱為本寒
為標治宜清熱散寒經云火鬱則發之又曰風
寒外束者可發
陳湯加桔梗天花粉玄參薄荷酒芩前胡
嗽不轉加瓜蔞仁　夜嗽多加知母　喉疼減

半夏　痰盛加貝母枳殼　肺熱氣壅輕則加
桑白皮地骨皮重則加石膏
肺　氣虛發熱咳嗽服前發散藥甚嗽愈甚或被發
散太過當用收斂之劑補之　日間嗽多吐白
痰沫或惡心者為氣虛六君子湯加五味子薏
苡仁款冬　夜嗽多口渴痰不易出發熱為血
虛四物湯加知母五味子馬兜鈴麥門冬瓜蔞仁
肺　氣實或素有痰為風寒所關鼻塞咳嗽氣壅不
得倒頭而卧

一拗湯
麻黃連根節　甘草生用　杏仁不去皮尖
姜三片棗二枚煎服取清痰乃止
盛者　瀉白散加石膏枳殼天花粉前胡
効遲加玄明粉一錢調下立應

中風

經云風之傷人也或為寒中或為熱中有中血
脉有中腑有中臟
[illegible]云中血脉者口眼喎斜　中腑者肢節廢面

加五色有表証治急不仁　中臟者唇緩失音
脣塞耳聾眼瞀便閉性命危急此三者治各不
如中血脉外有六經之形症則從小續命湯
減及踈風湯治之如中腑內有便溺之阻隔
三化湯局方中麻仁丸通利之外無六經之
內無便溺之阻宜大羌活愈風湯秦艽湯
中臟疾涎昏冒且至寶冊之類鎮墜之
云中風世俗之稱也其證卒然仆倒口眼喎
半身不遂或口強不言唇吻不收是也眄名

各有不同卒然仆倒者經稱為擊仆世又稱為
卒中乃初中風時其狀又如此也其口眼喎斜
半身不遂者經稱為偏枯世又稱為左癱右瘓
及腫腿風乃中倒後之症邪之淺者狀如此也
其舌強不言唇吻不收者經稱為瘂病世又称
為風懿風氣亦中倒後症邪之深者狀如此也
東垣以中脉中腑邪淺而易治中臟為邪深而
難治者得之矣凡病偏枯必先仆倒故內經連
名稱為擊仆偏枯也後世迷失經意以偏枯為

瘂病之旨一以中風名之遂指偏枯為枯細之
枯而非左癱右瘓之殊不知仲景云骨傷則痿名曰枯蓋痿緩不收
則筋骨氣肉無氣以生脉道不利手足不禀水
穀之氣故曰枯非細之謂也積日累月漸成細
者間有之非可便指枯為細也此枯字即初枯稿之枯
倒時隨即醒者宜治若不醒者宜稍人中俾醒醒
者瘓涎壅盛宜吐之口噤亦吐之若口開手撒
遺尿者為陽暴絶速宜大料參芪補接之若眼
戴上者宜灸之
玄珠經云風病口開手撒眼合遺尿鼻聲如
者五臟氣絶也蓋口開者心絶手撒者脾絶
上者肺絶也若見一肝絶遺尿者腎絶聲如
散腎水反尅心火無遺尿口開氣喘斷不
按已上皆真中風症也由人元氣素虛膝理
豁衛弱失護一遇風邪莫之能禦經曰邪之
湊其氣必虛救醒後多用驟補法毋溪獨參
加竹瀝姜汁之類與類中風症不同法也
附方

小續命湯

麻黃去節人參　芍藥　防己　川芎
杏仁　甘草　桂枝各一兩　附子一枚五錢　防風乙兩五錢

每服五七錢加生姜五片水煎食前熱服

金櫃要畧有石羔當歸無附子

大凡中風不審六經之加減雖治之不能去其邪也內經云開則淅然寒閉則熱而悶知暴中風邪宜先以加減續命湯隨症治之

中風無汗惡寒麻黃續命主之依本方麻黃防風杏仁各加一倍宜針至陰足小指外側瓜甲角入二分出血

崑崙足後跟外踝骨擧蹻取之

中風有汗惡風桂枝續命主之依本方芍藥桂枝杏仁各加一倍宜針風府項後入髮際一寸針七分禁灸上二證皆太陽經中風也

中風有汗身熱不惡寒白虎續命主之依本方甘草加一倍外加石膏知母各二兩

中風有汗身熱不惡風葛根續命主之依本方桂枝黃芩各加一倍外加乾葛二兩宜針陷谷大足

指次指間本節後陷中針五分去陽明之賊刺厲兌在足大指次指去爪甲如韭葉瀉陽明之實上二證皆陽明經中風

中風無汗身涼附子續命主之依本方附子加一倍甘草加三兩外加乾姜二兩宜刺隱白足大指內側衣甲角去太陰之賊此太陰經中風也

中風有汗無熱桂枝續命主之依本方桂枝附子甘草各加一倍宜針太谿足內踝后根骨上陷中動脉應手針過崑崙此少陰經中風也

中風六證混淆繫之於少陽厥陰或肢節攣痛或麻木不仁宜羌活連翹續命主之小續命八兩外加羌活四兩連翹用六兩

古之續命混淆無症之別今各分經治療又分經鍼刺法厥陰之井大敦足大指甲後一韭葉聚毛間刺以通其經少陽之經絕骨外踝上三灸五壯灸以引其熱是鍼灸同象法治之大躰

防風通聖散

防風　川芎　當歸　芍藥　大黃　芒

連翹　麻黃去節　薄荷　山梔　白朮　荊

石膏　桔梗　黃芩各一兩　滑石　甘草各二兩

每服一兩加生姜水煎服

中風外無六經之形證內無便溺之阻隔知血弱不能養筋故手足不能運動舌強不能言語宜與血而筋自榮大秦艽湯主之

大秦艽三兩　甘草　川芎　當歸　白芍　石膏各三兩　辛錢五　羌活　防風　黃芩　白芷　白朮　茯苓各一兩　川獨活二兩

地　熟地　白芍

右十六味剉每服一兩水煎溫服無時如遇天陰加生姜如心下痞每兩加枳實一錢同煎

中風外有六經之形症先以加減續命湯隨症治之內有便溺之阻閡復以三化湯主之

厚朴　大黃　枳實　羌活　各等分

右剉如麻豆大每服三兩水三升煎至一升半終日服之以微利為度無時法曰四肢不禁曰癱瘓故經所謂太過則令四肢不禁又曰土太過則敦阜：高也敦厚也既厚而又高則令除去以真所謂膏粱之疾非肝腎經虛也何以

明之經所謂三陽三陰發病為偏枯痿易四肢不禁王注曰三陰不足則發偏枯三陽有餘則痿易易為變易當用而痿弱無力也其治則瀉令氣弱陽衰土平而愈或三化湯調胃承氣湯選而用之若脾虛則不用也經所謂土不及則畢陷畢下也陷坑也故脾病四肢不用四肢皆稟氣於胃而不能至經必因於脾乃得稟受也今脾不能與胃行其津液四肢不得稟水穀氣氣日以衰脉道不利筋骨肌肉皆無氣以生故不用焉其治可補十全散加減四物去邪留正愈風湯中風症內邪已除外邪已盡當服此藥以行導諸經久服大風悉去縱有微邪只從此藥加減治之然治病之法不可失其通塞或一氣之微汗或一旬之通利如此為常治之法也久則清濁自分榮衛自和如初覺風動服此不致倒仆

羌活　甘草　防風　川芎　細辛　枳壳
人參　麻黃　甘菊　薄荷　當歸　知母
黃芪　柴胡　前胡　半夏　厚朴兩各三　生地兩四

熟地　防已　茯苓　黃芩　白芷　蔓荊子
枸杞　地骨皮各二兩　石膏　葛术各四兩　桂一兩
芍藥三兩　獨活　杜仲各二兩

右剉每服一兩水二鍾煎至一鍾温服如遇天陰加生姜空心一服臨卧再煎渣服俱要食遠空心一服噦下二丹九為之重劑臨卧一服噦下四白丹為之輕劑是動以安神靜以清肺假令一氣之微汗用愈風湯三兩加麻黃一兩均作四服每服加生姜五片空心以粥接之得微汗則佳如一旬之通利用愈風三兩大黃一兩亦均作四服如前煎臨卧服得利則妙常服之藥不可少四時之輔如望春大寒後加半夏柴胡人參各二兩木通四兩此迎而奪少陽之氣也望夏之月加石膏黃芩知母各二兩此迎而奪陽明之氣也季夏之月加防已白术茯苓各二兩勝胆土之湿也初秋大暑之後加厚朴二兩藿香二兩桂一兩木通二兩此迎而奪太陰之氣也霜降之後望冬加附子乙兩桂一兩當

婦二兩勝少陰之氣也得春減冬所加藥四時類此雖立法於四時之加減更宜臨病之際審病之虛實寒熱土地之宜邪氣之多少此藥具七情六慾四氣無使五臟偏勝不動於榮衛如風秘服之則永不燥結如久瀉服之則能自調初覺風氣便服此藥及新方中天麻丸各一料相為表裡治未病之聖藥也及已病者更宜當服無問男婦及小兒驚癇抽搐急慢驚風等病服之神效如解利四時傷風隨四時加減法又

療脾腎虛筋弱言語難精神昏憒及治內弱風濕內弱者乃風熱火亢躰重者乃風濕土餘內弱之為病或一臂一脚肢躰偏枯或肥而半身不遂或恐而健忘喜以多思故思忘之道皆情不足也是以心亂則百病生於心靜則萬病悉去故此藥能安心養神調陰陽無偏勝及不動榮衛四白丹　能清肺氣養睛謂中風者多昏昧氣不清利也

白朮　茯苓　人參　砂仁　防風　川芎錢各五　白芷一兩　知母　細辛各二錢　羌活

獨活　薄荷各二錢半　白核一錢半　甘草　香附炒冬五錢
甜竹葉三兩　射一字　龍腦五分　牛黃五分　藿香一錢半
右藥二十味計八兩六錢三字為細末煉蜜
為丸每兩作十丸臨卧嚼一丸分五七次嚼
之上清肺氣下强骨髓

二丹丸　治健忘養神定志和血內安心神外華
腠理　丹參兩半　丹砂五錢為衣　遠志五錢　茯神一兩　人參
五錢　菖蒲五錢　熟地乙兩半　天門冬一兩半　麦冬一兩　甘草
右為細末煉蜜丸桐子大每服五十丸至百
丸空心食前常服安神定志一藥清肺一藥
安神故清中清者歸肺以助其真清中濁者
堅强骨髓血中之清榮養於神血中之濁者
華榮腠理如素有痰久病中風津液湧溢在
胸中氣所不利用獨聖散吐之後用利氣瀉火之劑

瀉青丸　治中風自汗昏冒發熱不惡寒不能安
卧此是風熱煩躁方在火門

天麻丸　行榮衛壯筋骨
天麻六兩酒浸三日　牛膝六兩酒浸三日　杜仲炒去絲　萆薢六兩另研

玄參六兩當歸十兩生地乙斤羌活十兩附子乙兩
右為末煉蜜丸桐子大常服五七十丸病
至百丸空心食前温酒或白湯下平明服
至日高飢則止藥大忌壅塞失於通利故
藥半月稍覺壅微以七宣丸輕疎之使藥再
為用也牛膝蕙蘚治筋骨杜仲使筋骨相着
天麻羌活和風之聖藥當歸地黄養血能和
榮衛玄參主用附子佐之行經藥也
抱朴子曰按中風之證卒然倒仆口眼喎斜半身不
遂或舌强不語唇吻不收是也然名各不同有
曰風癮以心悶閉不能言喉中噫噎作聲蓋肺
氣入心則能言邪中心肺痰涎潮塞故使然也
有曰風痱者以風涎散注於關節氣不能行故
使四肢不遂也有曰舌強不語者以風入心脾
二經心之別脉系於舌本脾之脉挾咽連舌本
散舌下今風涎入其經絡故舌不轉而不能言
也有曰四肢拘攣者以風冷邪氣入於肝臟使
諸經攣急屈而不伸也有曰風柔者以風熱邪

氣入於肝藏使諸經弛張緩而不收也有曰風
顫者以風入肝經上氣不守正位故使頭招手
搖手足顫掉也有曰風瘖者以風冷之氣客於
中滯而不能發故使口禁不能言也與前涎壅
心肺同候此以口噤為異耳有曰風之為病
當半身不遂經絡空虛賊邪不瀉或左或右邪
氣反緩正氣則急正氣引邪喎僻不遂邪在於
絡肌膚不仁邪在於經即重不勝邪入於府即
不識人邪入於藏即難言口吐涎已上所論皆
言風從外入也劉守真曰風病多因熱甚俗云
風者言末而忘其本也所以中風有癱瘓者非
謂肝風實甚而卒中之也亦非外中於風良由
將息失宜而心火暴甚腎水虛衰不能制之則
陰虛陽實而熱氣搏鬱心神昏冒筋骨不用而
卒倒無知也張潔古曰人之氣以天地之疾忽
名之故中風者非外来風邪乃本氣自病也凡
人年逾四旬氣衰者多有此疾壯歲之時無有
也若肥盛之人則間有之亦是形盛氣衰故如

此治法和藏府通經絡便是治風李東垣之
與絜古同朱彥脩曰西北氣寒為風所中者
有之東南氣温地温有風病者非風也皆濕
痰痰生熱熱生風也已上所論皆言風從內
也夫自古論中風者悉主於外感而劉張諸子
則主於內傷今詳此病蓋因先傷於內而後感
於外相兼成病者也但有標本輕重不同耳假
如百病皆有因有証因則為本證則為標古人
論中風者言其証也諸子論中風者言其因也
豈可以中風一證岐而為二哉故古人所論以
感風邪者未必不由本體虛弱榮衛失調之
致諸子所論火盛氣虛濕痰者未必絶無風邪
侵之所作若無風邪外侵則因火因氣因濕各
為他證豈有暴作暴瘖口眼喎斜手足不遂舌
廢不用昏不識人之候乎治法外感重者宜
祛外邪而後補中氣內傷重者宜先補正氣
後攻外邪或以散風藥為君而補虛藥為佐
或以補虛藥為君而散風藥為佐使全在活法

量標輕重而治之

凡中風證內邪已除外邪已盡當服愈風湯以行導諸經久服大風悉去縱有微邪只從此藥加減蓋能和營衛疎經絡有補氣養血之功祛湿消痰之効疎而不耗補而不滯不燥不寒誠观左右之輕重上下之緩急酌而用之無不克濟

按中風五臟亦顯外證目瞀者中於肝舌不能言者中於心唇緩便秘者中於脾鼻塞者中於肺耳聾者中於腎此五者病深為難治但風中腑者多兼中臟如左関脉浮弦面目青左脇偏痛筋脉拘急目瞤頭眩手足不收坐踞不得此中膽兼中肝也用犀角散之類如左寸脉浮洪面赤汗多惡風心神顛倒忪悸恍惚言語蹇澁手强口乾此中小腸兼中心也用麻黃散之類如右関脉浮緩或浮大面唇黃汗多惡風口喎語澁身重嗜卧肌肉不仁腹脹不食此中胃兼中脾也用防風散之類如右寸脉浮澁而短面白鼻流清涕多喘胸中冒悶短氣自汗声嘶四肢

痿弱此中大腸兼中肺也用五味子湯之類如
兩尺脉浮滑而目黑黧腰脊痛引小腹不能俯
仰兩耳鳴骨節痛足痿善恐此中膀胱兼中
也用獨活散之類此皆言真中風也而有氣
之分焉氣虛而中者由元氣虛而賊風襲之
右手足不仁用六君子湯加釣藤姜汁竹瀝血
虛而中者由陰血虛而賊風襲之則左手足
仁用四物湯加釣藤竹瀝姜汁氣血俱虛而中
者則左右手足皆不仁也用八珍湯加釣藤竹

瀝姜汁其與中風相類者則有中寒中暑中濕
中火中氣食厥勞傷房勞等證中於寒者謂冬
月卒中寒氣昏昧口噤肢拳惡寒脉浮緊用六
黃桂枝理中湯之類中於暑者謂夏月卒昌炎
暑昏冒痿厥吐瀉喘滿用十味香茹飲之類
於濕者卅溪所謂東南之人多因濕土生痰
生熱熱生風也用清燥湯之類加竹瀝姜
於火者河間所謂非肝木之風內中六淫之
外侵良由五志過極火盛水衰熱氣拂鬱昏冒

而卒什也用六味丸四君子獨參湯之類內
恚怒傷肝火動炎上者用柴胡湯之類中於氣
者由七情過極氣厥昏昧或牙關緊急用蘇合
香丸之類誤作風治者死食厥者過於飲食胃
氣自傷不能運化故昏昧也用六君子加木香
勞傷者過於勞役元氣虛耗不任風寒故昏冒
也用補中益氣湯房勞者因腎虛精耗氣不歸
原故昏冒也用六味丸此皆類中風者也
卒之所湊其氣必虛故風之傷人雖云臟腑俱受
而肺肝二經居多蓋風邪之入先於皮毛之虛
皮毛受邪則內客於肺肺主氣肺邪既盛則氣
必上逆所以有痰涎壅塞昏暈倒仆之狀肝主
筋屬木與風氣相感以類相從故風邪乘虛
肝經受之則筋緩不榮或筋縮不舒所以有手
足拘攣或四肢癱瘓之狀治風之法初得病即
當順氣及日久即當活血此萬古不易之理蓋
風病未免有痰先治氣氣順則痰清治
先活血血行風自滅順氣和血斯得病情若

不順氣便用烏附又不養血徒用麻防未見十愈者也

內經治口眼喎斜多屬足陽明筋病蓋足陽明筋結頰上得寒則急得熱則弛左寒右熱則左頰筋急牽引右之弛者而喎向左也右寒左熱則右頰筋急牽引左之弛者而喎向右也故其法以火炙且為之膏油熨其急者以伯酒調桂末塗其弛者後人用酒煮桂取汁以故布揚病上左喎斜揚右喎斜揚左即內經用桂塗法也人之一身經絡貫串謂之脉脉者血之隧道也血

隨氣行周流不停筋者周布四肢百節聯絡束縛之此屬肝木得血以養之則和柔而不急脉皆起於手足指端故十二經皆以手足名筋則無處無之皮毛者屬肺主外而易於胃入身之血內行於脉絡而外充於皮毛滲肌肉滋養筋骨故百體平和運動無礙若氣則血滯氣逆則血逆得熱則瘀濁得寒則凝衰耗則順行不周滲透不偏而外邪易侵液者血之餘行乎脉外流通一身如天之注

若血濁氣滯則凝聚而為痰：乃津液之
身上下無處不到津液生於脾胃衆穀所化
則為痰故痰生於脾土也是以古人論中風
枯痲木等證以血虛痰血痰飲為言是論
病之源至其得病則必有所感觸或因風寒
或因濕或因酒或因七情或勞役房勞汗出
因感風寒濕氣遂成此病此血病痰病為本
外邪為標其邪中於皮毛肌肉則不知痛痒
木不仁如有物一重貼於其上或如虫遊行
洒々寒慄遇熱則或痒遇陰雨則沉重酸痛其
邪入於血脉經絡則手足指掌肩背腰膝重
不遂難於屈伸牽動或走注疼痛此上諸症
外自皮毛以至筋骨之病凡脉所經所絡筋
會所結血氣津液所行之處皆邪氣鬱滯正
不得流通而致然治者當以養血除風順氣
痰為主不必強度其病屬某經某臟而雜治
風病遺尿屬氣虛參苓補之小便不利者勿用
藥既得自汗則津液外亡小便自少若利

榮衛枯竭無以制火煩熱愈甚當候熱退
小便自行無此症乃陽明大忌利小便須
婦人產後中風口噤手足瘈瘲如角弓狀或
四肢強直俱用荊芥畧炒為末黑豆煎一
三錢極妙或加當歸入酒少許水煎灌下
秦艽升麻湯
秦艽　升麻　乾葛　芍藥　人參　甘
白芷　防風　桂枝　連鬚葱白水煎
川芎石膏湯此乃防風通聖
散加減法也

防風　川芎　當歸　芍藥　連翹　石膏
黃芩　桔梗　薄荷　人參　荊芥　大黃
甘菊　滑石　甘草　山梔　砂仁　寒水石
八味順氣散
白朮　青皮　白芷　烏藥　人參　陳皮
生姜　水煎服
甘草　白茯苓
烏藥順氣散
麻黃　陳皮　烏藥　乾姜　甘草　殭蠶

川芎　枳殻　白芷　桔梗　生姜　大棗
水煎服

六合湯　熟地　當帰　川芎　芍藥
秦艽一作防風　羌活
水煎服

三生飲
南星一兩生　川烏去臍去皮生　附子去皮臍生各半兩　木香二錢半
生姜十片　右每服五錢水煎

南風湯
南星三生錢　防風三生錢半夏湯泡甘草生

黄芩各一錢半　右加生姜三片水煎温服
搐鼻通天散

藜蘆　川芎　白芷　細辛　防風　薄荷錢各
猪牙皂角三个去皮子刮　右為末吹鼻中

開関散　一名破棺散　治中風口噤
指點末揩齒左右其口自開　右五月五日午時合以中

攝生飲
蒼朮　木香　南星　半夏　細辛　葛蒲
南星未五分　氷片少許

甘草生 生姜 痰盛加全蝎水煎服

稀涎散

白礬一兩半生半枯 牙皂四介肥寔不蛀者去皮弦炙黃

右為末温水調下一二錢吐出痰涎便省

解語湯 一方有石菖蒲遠志

羌活 防風 天麻 肉桂 川芎 南星

陳皮 白芷 當歸 人參 甘草 酸棗仁

羚羊角 水煎入竹瀝半盞再一滚服

清心散

青黛 硼砂 薄荷各二錢 牛黃 氷片各三分

右為末先以蜜水洗舌後以姜汁擦舌將藥

末蜜水調稀搽舌本上

加味轉舌膏

連翹 遠志 薄荷 柿霜各乙兩 石菖蒲六錢

梔子炒 防風 桔梗 黃芩酒炒 玄明粉

甘草 酒大黃各五錢 犀角 川芎各三錢

右為末煉蜜丸彈子大硃砂五錢為衣食後

臨臥薄荷湯嚼下一丸

訶子清音湯

桔梗一兩半生半炒 訶子四十九个半生半炮 甘草二錢半生半炙

右為末每服七錢童便一大碗煎熱調服

大八風湯

當歸 杏仁 炙草 桂心 乾姜炮 五味

升麻六分 川烏炮 黃芩炒 芍藥炒 獨活 防風

川芎 麻黃 秦艽 石斛 人參 茯神

石膏 黃芪 紫菀三分 大豆去皮炒九分

虎脛骨酒

防風 萆薢 當歸 松節 龜板 虎骨酥炙

各二兩 脫蚕沙 五加皮 秦艽 羌活各二兩

白朮三兩 枸杞子 蒼耳子各四兩 牛膝乙兩 鱉甲一兩

乾茄根八兩上蒸飯 一方有石斛續斷杜仲巴戟各一兩

右剉碎絹袋盛之以無灰酒三斗浸壜內春

秋七日夏五日冬十日密固煑滚封七日開

取時不可面向坛口恐藥氣冲目每日早午

晚間病人自取酒一小盃服之不許多飲又

不令藥力斷絕病痊酒盡將渣晒乾再入乾

浮萍一斤半木香一兩防已木瓜各二兩射
少許研為末酒糊丸桐子大酒下五十丸日
用三服忌食動風之物
又曰凡中風者俱有先兆之症凡人如覺大拇指
及次指麻木不仁或手足不用或肌肉蠕動者
三年內必有中風之症經曰肌肉蠕動命曰微
風宜先服八風湯天麻丸各一料為愈
夫大拇指次指皆手足太陰陽明經中風多著
此經也先服祛風滌熱之劑辛凉之藥治內外
之邪是以聖人治未病不治已病又云善治者
治皮毛是治萌芽也故初成者獲愈固久者伐
形是治未病之先也
丹溪云大率治風主血虛有痰治痰為先或挾火
與濕蓋濕生痰痰生熱而熱生風也
半身不遂者大率多痰在左屬死血與無血宜四
物湯加桃仁紅花竹瀝姜汁在右屬氣虛屬痰
宜四君子湯二陳湯加竹瀝姜汁
氣虛卒倒參著湯補之挾痰則濃煎人參湯加竹

瀝姜汁血虛四物湯補之挾痰則四物皆用姜汁炒過加竹瀝姜汁能食者去竹瀝加荊瀝

竹瀝荊瀝乃開經絡行血氣故為必用之劑

肥人多濕少加烏頭附子行經

肥人中者以其氣盛於外而歉於內也肺為氣出入之道肥人氣必急急則痰涎上壅邪盛可知所以治之必先理氣為急中後氣未順痰未除調理之劑惟當用藿香正氣散和星香散煎服此方非特可治中風之症中氣中惡尤宜尋常嘔吐痰厥及胸膈飽悶者皆可用之

治風之法初得之必先順氣及日久則當活血此萬古不易之理有以四物吞活絡丹愈者正此意也設不先順氣化痰遽用烏附又不活血徒用防風天麻羌活輩吾未見其能治也

若飲食坐卧如常但失音不語只以小續命湯去附子加石膏菖蒲一錢

開關之劑

稀涎散　治中風不語牙關緊急單蛾双蛾

江子仁六粒每粒分作兩半牙皂三錢切片明礬乙兩

化開礬將二味投入攪勻待礬枯為末每用三分吹入諸病皆愈痰涎壅盛者以五分灯心湯下喉中之痰逆上者即吐膈間者即下

凡中風口噤不開用白塩梅揩齒即能開乃可進藥

丹溪用藜芦為末加射香少許入鼻內吐之一吐不愈再吐之虛甚者不可吐

救急通關散　治中風中氣一應急病宜先以此開關牙皂　細辛　二味為末吹入鼻內得嚏佳

蘓合香丸　擦牙上牙關即開　再以生姜自然汁并三生飲俟其甦省然後次第進以順氣之劑或排風續命之類

勝金丸　治中風忽然仆倒如醉形躰昏悶四肢不收涎潮逆上膈氣不通命在須臾

生薄荷五錢　牙皂二兩搥碎水一升二味同浸取汁研成膏　瓜蒂末乙兩

藜芦末二兩　硃砂半兩另研

右將硃砂末二分和二味末子和勻用膏子

為丸龍眼大硃砂為衣溫酒化下一丸甚者
二丸以吐為度得吐即醒不醒者不治

桑枝法　桑枝一升炒香以水三大升煎取二升
一日服盡圖經云桑枝温平不涼不熱可以常
服療躰中風痒乾燥脚氣風氣四肢拘拿上氣
眼暈肺氣咳嗽消食利小便久服身輕聰明耳
目令人光澤兼療口乾仙經云一切仙藥不得
桑煎不服出抱朴子政和間何子常病兩臂痛
諸藥不効依此作數劑臂痛即愈

九治中風莫如續命之類然此可扶持初病若要
收全功火艾為良中風皆因脉道不利血氣閉
塞也灸則喚醒脉道而血氣得通故收全功

中風不語　用龜尿少許點於舌神効
取龜尿法置龜新荷葉上用猪棕鼻内剌之即出

一方　治半身不遂口眼喎斜頭目眩運痰火熾
盛筋骨時疼此乃原於血虛血熱挾痰挾火經
絡肌表之間先已有其病根後因感冒風寒或
過嗜醇酒膏粱而助痰火或惱怒而逆肝氣遂

有叫半身不遂之証其在於經絡肌表筋骨之間尚未入臟腑並以此方治之蓋此方有補血活血之功不致於滯有健脾燥濕消痰之能不致於燥有清熱運動疎風開經絡通腠理內固根本外散病邪王道劑也多服見功

白朮一半錢　川芎一半錢　南星　半夏　芍藥
茯苓　天麻錢各一　川歸　生地　熟地　牛膝
酸棗仁　黃芩　橘紅各八分　羌活　防風　桂各六分
紅花　炙甘草各四分　黃柏三分　水煎入竹瀝薑汁少許晨服

瘖痱

素問太陰所謂入中為瘖者陽氣已衰故為瘖也痱此腎虛也少陰不至者厥也脉解篇王註云痱廢也瘖足廢也

內奪而厥則為瘖痱此腎虛也少陰不至者厥也脉解篇王註云痱廢也腎氣內奪則舌不能言足廢不能用腎

河間地黃飲子　治瘖痱不能言足廢不能用腎氣弱其氣厥不至舌下

巴戟　石斛　附子炮　五味　菖蒲　遠志　肉蓯蓉酒浸焙　官桂　麥冬　山茱萸　白茯苓各等分

水盞半姜五片棗一枚薄荷同煎至八分不拘時服

麝香散　卒中風瘖瘂倒地不省左右癱瘓口眼喎斜諸藥未服者服之

真射二錢真香油二兩　若遇此症將射香研細入油攪勻開口灌之其人自甦不獨治中風且全其言語不蹇手足不癱服此後方服順氣疎風之劑盖射香通關節可以行至病所也

疫門

凡衆人病一般者此天行時疫治有三法宜補宜散宜降用大黃黃芩黃連人參桔梗葛朮防風滑石香附人中黃為末神麯糊為丸每服五十丸氣虛四君子血虛四物痰多二陳湯作送下熱甚者加童便

生生子曰夫温病有冬傷於寒不即發過時而為春温者有冬不藏精者有感四時不正之氣者有君相二火加臨而沿門闔境相似者有用和

解法者有用補法者有用寒涼者有用清法者各推其所因而施治之毋執熱之一途而黜用寒涼法也

大抵治時疫當按邪在何經及參之時月故奏効甚捷發熱發班以玄參升麻湯治之

頭痛先寒後熱以小柴胡湯渴加知毋天花粉無汗加葛根升麻湯加柴胡熱甚先熱而後寒口渴無汗葛根升麻湯加柴胡熱甚及夏月加石膏知毋各參錢

但熱無寒口渴煩躁白虎湯加麥門冬大渴大熱譫語腹滿脉洪大有力大柴胡湯或涼膈散

發熱而大便瀉小便短柴苓湯

發熱口渴而小便不利五苓散

疫癘飛霞五瘟丹亦妙

張子和六神通解散

身疼見風怕寒遇暖則喜不問日數當大汗

麻黃一錢半 蒼朮 甘草 黃芩各一錢 石膏

滑石 錢洛二 姜葱煎熱服

如譫語神思不寧熱邪在裏而汗不能盡解又加人參黃連二味即安 此方用藥輕微人多不曉易而忽之不知其中自有神妙如解汗未通更加紫蘇葉葛根白芷等助其威風得汗其病如掃

治瘟病活套

人中黃療時行熱毒為君葛术香附散鬱為臣黃芩黃連降火人參補虛桔梗防風利氣行經為佐熱鬱結則內外氣液不通成燥大黃苦寒而骫滌蕩燥熱滑石性滑味淡將以利竅解結通氣液以闢燥二者一陰一陽用之為使

藿香正氣散 治外感發熱頭痛內因痰飲凝結作熱四時疫癘或中脘痞滿嘔逆心癢亂及傷寒頭疼增寒壯熱

茯苓 白芷 紫蘇 陳皮 桔梗 大腹皮

甘草 白朮 厚朴 半夏 各一兩半 藿香 三兩 前胡

右每服五錢 姜三片棗一枚水煎熱服欲出汗以被覆之 如挾飲食加枳實山查腹疼

加砂仁蒼朮減白朮

敗毒散　治四時疫癘傷風有汗風濕身腫躰疼惡風口乾日晡發熱　茯苓　甘草　人參　桔梗　川芎　柴胡　前胡　枳殼　羌活　獨活各等分　生姜三片薄荷五片水煎服

六神散　治大熱發强譫語方在狂門

漬法

五枝湯　治時疫用表藥太多而肺金枯燥以致腠理經蜜不能得汗而熱不解

桑槐榆桃柳　各四十九條煎湯浴之少頃膚潤而汗出熱因退矣

辟疫丹　雄黃末一錢　射半分　用黑棗肉搗為丸棗核大硃砂為衣綿包塞入鼻中男左女右入病家則不染疫氣

神仙百解散

茵陳　柴胡　前胡　人參　羌活　獨活　蒼朮米泔浸炒　甘草　乾葛　白芍　升麻　防風　藁本　藿香　半夏　白朮各兩　立春已后不

加減立夏已後一料內加柴胡　赤茯苓　川
歸錢各五立秋已後減柴胡一分不用川歸赤茯苓
只加　乾葛　肉桂去粗皮各一分麻黃去節五錢立冬已
後並無加減一方無川歸有黃芩五錢
右為細末每服三錢水一鍾半姜三片棗二枚
煎一鍾熱服併進二服如要表散加葱白三寸
淡豆豉三十粒同煎服以衣被蓋覆汗出而愈
多是少陽陽明二經之火上壅熱極而生風也故
腫每在兩頰車及耳前後當用清隆二法防風
通聖散加減治之感之輕者只清之亦自消散
不必加硝黃恐藥過於病也
予嘗治多加痰藥於清散之中取效甚速今列左
白姜蚕　酒芩　酒連　大力子
甘草　柴胡錢各乙　貝母　玄參　桔梗
枳殼分各八　連翹　石膏錢各叁　升麻錢乙
葱白三根姜三片淡竹葉二十片食後緩〻
服之　大便秘結加酒煨大黃一錢

俗名鷓鴣瘟蝦蟆瘟便秘者加蜂蜜一匙　車前草水煎
極效

若被重劑瀉下太過損傷中氣脾弱泄瀉面與項
腫不退此所謂上熱未除中寒復生者也以小
柴胡湯加白朮山藥升麻白芷一補一消庶幾
保全

大頭病與此亦相須而治

丹溪曰大頭天行病乃濕熱在高巔之上用羌活
酒芩酒煨大黃隨病加減不可用降藥

東垣有法有方謂陽明邪熱太甚資實少陽相火
而為之視其腫熱在何部隨經治之當緩勿令
重劑過其病爾陽明之邪首大腫少陽之邪出
於耳前後先以酒炒黃大黃大力子臨時加芒硝
少與呷之食後耳煎大黃芩黃連各甘草煎頻
等分亦時〻呷之俟邪氣少殺只服前藥未已
耳如前次第服之取大便邪氣已即止陽明渴
加石膏火陽渴加括蔞根陽明行經升麻芍藥
葛根甘草太陽行經羌活荊芥防風並與上藥
相合服之　或云頭痛酒芩口渴乾葛身疼
羌活桂枝防風芍藥

海藏神术湯　治內傷冷飲外感寒邪無汗者

蒼术製防風各二兩　甘草炒一兩

右咬咀加葱生姜同煎服如太陽症發熱惡寒脉浮而緊者加羌活二錢　如太陽證脉浮緊中帶弦數者是兼少陽也加柴胡二錢

如太陽證脉浮緊中帶洪者是兼陽明也加黃芩二錢　婦人服者加當歸或加藁本湯各二錢　如治吹妳煎成調六一散三錢

又神术湯六氣加減例

HARVARD-YENCHING LIBRARY
HARVARD UNIVERSITY
2 DIVINITY AVENUE
Tom Doan Courtesy Lib.
OCT 31 1999

太陽寒水司天加羌活桂枝餘歲非時變寒亦加冬亦加　陽明燥金司天宜加白芷麻餘歲非時變涼濕亦加秋亦加　少陽相火司天加黃芩地黃餘歲非時變雨濕亦加夏亦加　太陰濕土司天加白术藁本餘歲非時變熱濕亦加夏末秋初亦加　少陰君火司天加細辛獨活餘歲非時變熱亦加春末夏初亦加　厥陰風木司天加川芎防風餘歲非時變溫和亦加春亦加

已上神术湯六氣加減法非止為司天之氣設
也至于歲之主氣與月建日時同前應見者皆
當隨所見依例加減之按海藏此論與戴人云
病不如是當年氣看與何年運氣同便向此中
求妙法方知皆在至真中之歌相表裏實發前
人之未發也蓋海藏此論所謂其氣司天加某
藥者治常氣之法也所謂隨所應見加減者治
變氣之法也所謂看與何年同氣求治法也能將二公之法擴充行之
則內經運氣之本義燦然矣夫內經論運氣有
常氣有變氣常氣者有定紀如某年屬某氣司
天當寒某年屬某氣司天當熱是也變氣者無
定紀如某年屬某氣司天當寒反變熱當熱反
寒是也王氏註文釋以經無定紀之變氣作有
定紀之常氣使後學皆以年歲占運氣而其應
者十無一二是以人莫之信而其道湮晦久矣
二公生於數千百年之後復啓其端而續之功
亦巨矣

火熱門火之興熱甚之間而已各標門戶近聲今歸之於一便尋治也

明火篇五運六氣初行化篇曰君火之化熱主春末暄淑之令而不行炎暑應君之德也

生生子曰諸書言火不一於雜症中言者往往至言火雜症而無令氣者雖間有之而未暢也愚謂天有六氣火居其二地有五行火居其一人之五臟德合五行火之有二君相是已火之在易為離、者內陰外陽主乎動者也動則生故曰天不能遠火以有生物人不能遠火以有生過

動則變而反消爍物也在儒之何如爾按內經氣交變大論篇云南方生熱熱生火其令熱其變消爍其災燔炳又運氣五行生死順逆篇曰火主於南應夏火之為言化也言能化生萬物也顧其為疾不獨待於君相允五志之火皆致害也岐伯歷舉病机一十九條而屬火者五此先聖論火者大氏也後之言火者無論其他且以丹溪之特識乃分君火為人火相火為天火而後之人翕然頌之愚竊以為未然也夫火

有天人不可以君相而分屬天人何也六氣之氣以君火為二之氣經以暑稱之是君相皆可以火稱也惟人之攝養失宜則五臟之火隨觸而見觸之於心之經心之絡心之臟皆君火也固可以人火稱之若觸之於包絡觸之於三焦此相火也亦可以人火稱也而獨以天火稱之何哉又曰見於天者出於龍雷則木之氣出於海則水之氣雖其取譬無非欲狀相火之烈然但可以論五臟

厥陽之火而非君相令氣有定位有倫序者言
也彼造化之所以生生無窮者以其有不易之
定躰為之主然後四時行而萬物生蓋天人之
理一致若外内君相之火亦必先有定位而後
可以言變化惟善攝生者其五行五志之火有
以默裨其生生之功故人莫得而見其端及其
過極則酷烈之勢始見書謂寂然不動感而遂
通是已愚故曰治火熱之症必先察夫令氣之
流行而參治之可也雖非火令司天之年然一
歲中既有此君相二節之氣治病者安得舍令
氣而不加察之乎諸書又妄以命門為相火而
主方即以滋陰降火湯為專劑以故今之治虛
怯者未數月而多至殞促固司命者陰柄其權
或亦治火之源未徹而妄投藥劑有以致之乎
吾初注子良醫學質疑有外内君相篇言之頗
悉言外者有曰火邪自天氣血感之而為病也
得非令氣之天火歟言内者有曰乃人之謂養
失宜正氣自傷而為病也得非所觸五志之人

火者歟外內之因不同補瀉之治自別以外君相言之則有令氣之序以內君相言之則少陰少陽厥陰自明五志之火自見也況內外証治甚該瑩然可法似補前人所未臻雖其所約諸方未必能一一中其肯綮推其意極欲正其外內君相之名表其虛、實、之治為後人作梯階工之與緻不遑計也而亦不以君相分天人也愚故録之於左以俟明哲採焉

外內君相篇

祈邑汪子良著

連篇累牘
詮說未見
確實論治
亦不免夾雜

夫火者明曜燔灼者也其性升燥其氣鬱蒸其色為赤其聲為鳴其味為苦其始為温其變為寒其為害也十二經絡臟腑無所不至（諸書以心為君火以黃連瀉之右腎命門為相火以黃栢制之以君相二火限於心腎非也）隨其所寓而名之君火相火之說始於運氣諸篇而近世諸書繼之曰實火虛火人火龍火腎肝陰火五志之火之類其意雖各有所指而天人外內之未瑩則亦猶有惑也夫外者火邪自天氣血感之而為病也內者人之調養失宜正氣自傷而

為病也外內之因不同補瀉之治自別以外君相言之經有六節之序始於風木終於寒水自春分至小滿為二氣君火其令熱自小滿至大暑為三氣相火其令暑夫風火暑濕寒燥之六氣迭相盛衰以應六〻之節而君相當其二焉君相云者乃熱暑微甚之分耳應則為平變則為病當其時則微非其時則甚如非時而有大熱則為瘟疫之病矣如君火之化熱感之則手少陰心太陽小腸臟腑主之相火之化暑人感之則手厥陰膻中少陽三焦臟腑主之夫君少陰也而心又主血血屬陰為病主靜相火少陽也而膻中又主氣氣屬陽為病主動故凡靜者皆君火之症也如痛痒瘡瘍癰疽瘤氣結核紅腫鼻塞鼽嚏吐酸瞀鬱血溢血泄笑悲譫妄惡寒戰慄身熱轉筋腹脹有声小便渾濁淋秘暴注下迫舊有霍乱吐下太陰之症今去之之類皆君火使之然也凡動者皆相火之症也如瞀瘛暴瘖冒昧躁攘狂越詈罵譫駭嘔涌溢食氣逆上衝諸禁鼓慄如喪神守喉痺

耳鳴耳聾暴注懵瘈腫疼酸暴病暴死之類皆相火使之然也夫君相之火俱主於熱宜用寒涼正治但熱微甚之不同耳其在表者發之在裏者瀉之利之下之半表半裏者和之如柴胡黃芩瀉肝胆之火黃連瀉心火木通瀉小腸火芍藥瀉脾火石膏瀉胃火黃芩瀉肺火與大腸火知母瀉腎火黃柏瀉膀胱火此外君相之症治者也內之君相者正氣自傷為病有似火邪所發而實非也如諸書所謂實火可瀉虛火可補之類夫實者正氣之有餘也虛者正氣之不足也蓋人之氣生發於胃聚於膻中膻中者乃心前空虛之位名曰氣海又曰宗氣其氣之餘由肺運於一身通調水道下輸膀胱水精四布五經並行以為生動靜調養失宜過於勞倦房事醉飽耽食肥甘辛辣厚味之屬以致經絡臟腑因之受傷則夫膻中之氣隨其所寓攣攣滯而為病氣之有餘則為實火氣之不足則為虛火故曰君火者猶人

火也可以水瘀可以正治惟黃連之苦瀉之相
火者猶龍火也不以水瘀不以正治順其性而
折之惟黃栢之辛制之又曰實火可瀉黃連解
毒之屬虛火可補參朮生甘草之屬蕪瀉蕪緩
故內之君火者實火也猶人火也宜用寒涼之
味瀉之如肝臟素熱復加酒熱上行而為目赤
腫痛者治用柴胡黃芩龍胆草之屬又有肝經
素有濕熱又復感濕鬱以致肝經熱鬱而為下
疳者治用龍胆瀉肝湯之屬或為便毒者治用
夫消毒散之屬或為[illegible]瘡瘍者治用防風通聖
散之屬又有膽癉因於謀慮不決故胆虛氣上
溢而為口苦者治以胆募俞又如小兒因聞異
聲內激胆熱而為驚搐者治用瀉青丸之屬又
如過食膏粱之味熱積於心而為癰疽者治用
黃連解毒湯之屬經曰膏粱之変足生大疔足充
足也又醉以入房或臨房忍精以致小腸膀胱熱
鬱不散而為淋濁者治用黃栢知母木通梔子
之屬又如有因勞動熱起於脾而為痰涎帶血

者治用黃連芩藥之屬又如過食肥甘而為消
中或為中滿等症治用三補丸之屬經曰肥者
令人內熱甘者令人中滿又曰消中熱中皆富
貴人也又如醉以入房酒熱鬱於脾胃而為熱
厥者治宜解酒散熱間服滋陰之劑岐伯言熱
厥者此人必醉飽以入房酒聚於脾胃不得散
大腸而為痔漏下血者治用黃連枳殼之屬經
曰因於飽食筋脉橫解腸癖為痔又如食滯腸
胃鬱熱不散而為下痢赤白者治用大承氣湯
之屬經曰通因通用者此也又如色慾不遂腎
熱內熾而為遺精者治用珍珠丸加椿根皮之
屬內之君火之大意蓋如是內之相火者虛火
也猶龍火也宜分氣血而用甘溫之味補之有
因火視傷血以致肝熱上騰而為目赤腫痛者
治用四物湯加黃連黃芩柴胡之屬又有肝血
內虛而為發熱者治用四物湯加黃栢知母之

屬又有胆腑虛熱而為不寐者治用酸棗仁竹葉之屬又有少陽胆經血枯不足以配陽氣則氣鬱為熱而為瘧瘧者治用四物湯生地柴胡黃芩連翹玄參夏枯草之屬或為耳鳴者治用清氣化痰丸之屬又有勞心過度以致神不守舍而為驚悸不寐芩連等症治用八物湯加酸棗仁遠志開服硃砂安神丸之屬又有因於失志心神受傷而為癲風者治用四物湯開服硃砂安神丸之屬又有抑鬱傷心而為癰疽不起者治用人參黃芪白朮附子之屬又有內傷心之元陽而為惡寒者治用人參附子赤石脂之屬王太僕云益火之原以消陰翳之類是也又有小腸膀胱氣虛不能運化小便而為淋秘者治用參芪朮茯木通之屬經曰膀胱州都之官津液藏焉氣化則能出矣又有勞倦傷脾而為大熱氣喘虛煩者治用補中益氣湯之屬經曰有所勞倦形氣衰少穀氣不盛上焦不行下脫不通胃氣熱熱熱氣薰肺常故內熱又有勞倦傷脾

症現頭痛發熱悞食寒涼之藥過多而增譫語
鄭声脉数不鼓者治用參芪白朮當歸附子乾
姜之屬又有勞傷脾胃陽氣不能上榮而為頭
痛耳鳴鼻塞口淡等症治用補中益氣湯加蔓
荊子之屬經曰頭痛耳鳴九竅不利腸胃之所
生也又有飲食失節喜怒興夫素齋肉傷脾胃而脉
虛身熱咳嗽噦腹脹泄瀉等症補中益氣加減治
之又有内傷胃腑胃氣大虛而為嘔吐者治用
參芪白朮砂仁石菖蒲之屬或為消穀善飢者

治用參芪甘草之屬或為吐血者治用參朮附
子之屬或為左齒痛者治用參芪朮歸白並升
麻之屬經曰塞因塞用之類是已又有過慾腎虛
火炎於肺而為喘嗽等症治用六味地黃丸加
麦冬五味款冬花之屬又有大腸氣虛不能傳
送而為裡急後重或為虛秘等症治用補中益

氣湯之屬又有過慾傷腎陰火內熾而為耳鳴
者治用清上實下之劑或為口臭血溢者治用
四物湯加茅根大小薊阿膠之屬或為骨蒸者
治用當歸生地黃胡黃連知母地骨皮之屬或
為熱從臍下起者或為熱從足上起者治用四
物加黃柏知母間服六味地黃丸之屬或為午
後發熱者治用當歸地黃枸杞龜板之屬王太
僕云壯水之主以制陽光之類是已內之相火
之大意蓋如是此外猶有五志之火亦屬正氣

自傷但因五志所發之不同耳經曰人有五志
以生喜怒悲思恐若夫五志過度則火發於中
而為病耳怒則氣上喜則氣緩悲則氣消思則
氣結恐則氣下之類夫五志過傷非藥可治乃
以所勝治之悲勝怒喜勝悲恐勝喜怒勝思思
勝恐之類是已夫悲可以勝怒以慘惻善楚之
言感之喜可以勝悲以浪謔褻狎之言娛之恐
可以勝喜以迫遽死亡之言怖之怒可以勝思
以汙辱欺罔之言觸之思可以勝恐以慮彼亡

此之言奪之一類是也夫五志所傷未甚正氣未虛或可以藥治者有之如青皮以瀉怒氣之逆參芪以補悲氣之消肓附以開思氣之結升柴以舉恐氣之降惟未微不治可也此五志之症治者也又有內外兩傷之火正氣自傷復加火邪外傷而為倦怠少氣自汗身熱失於視聽脉虛等症治用清暑益氣湯之屬經曰陽氣者煩勞則張精絕辟積於夏使人煎厥目盲不可以視耳聵不可以聽之

類是也又如元氣素虛遇夏外熱傷氣而為倦怠無力頭疼口淡等症俗謂之注夏治用參芪白朮麥冬五味黃芩之類又如足之太陽經氣不足感受暑氣而為惡寒發熱身重疼痛手足逆冷小便已洒然毛聳小有勞身即熱口開前板齒燥脉弦細乾遲仲景所謂中暍是也治用白虎加人參湯之類又有勞倦復感暑氣而為身熱神昏溺澁等症治用庚砂五苓散之類又如胃氣內虛因感暑氣而為頭疼身熱泄瀉脉

洪而實者治用柴苓散之類又如遠行勞倦逢
大熱而渴渴則熱舍於腎而為足不任身骨痿
者治用人參黃芪之類經曰骨痿者生於大熱
也又如腎虛陰火上炎而為勞熱咳嗽等症復
感夏暑傷之其氣益甚治用滋陰降火之劑經
曰春夏劇秋冬瘥之類是也又如內有痰火外
感暑氣皷激痰飲壅碍心竅而為卒倒手足不
知動躡者俗謂之暑風是也二陳湯加黃連香
薷主之又如冬月過於房勞精氣內竭至春則
無發生之氣而為瘟疫者治宜補中加以辛涼
解表之劑經曰冬不藏精春必病瘟又如冬月
傷寒寒邪未發至春復感熱氣而為大熱頭疼
口渴心躁脉浮緊者防風通聖散主之經曰冬
傷於寒春必病瘟此皆內外兩傷症治並行而
不悖焉者也是知君相二火以外言之有春熱
夏暑陽動陰靜之分也以內言之有實瀉虛補
五志勝治藥治之分也以外內兩傷言之有表
裏邪正補瀉兼施之分也是故外內君相醫之

廣用者也其為道甚大其為說甚雜其為病甚多其為変也甚速其為御也甚難非一方一法所可盡也能明乎此醫之為道思過半矣

病機篇

內經曰諸病喘嘔吐酸暴注下迫轉筋小便渾濁腹脹大皷之如皷癰疽瘍疹瘤氣結核霍亂瞀悶欝腫鼻塞鼽衄血溢血泄淋閉身熱惡寒戰慄驚惑悲笑譫妄衄衊血汚此皆少陰君火之熱乃心小腸之氣所為也又曰諸熱瞀瘈暴瘖冒昧躁擾狂越罵詈驚駭胕腫酸痛氣逆衝上禁慄如喪神守嚏嘔瘡瘍喉痺耳鳴及聾嘔飲溢食不下目迷不明暴注瞤瘈暴病暴死此皆少陽相火心包絡三焦之氣所為也

內經曰夫熱病者皆傷寒之類也陽勝則熱陰虛則內熱陽勝則外熱內外皆熱則喘而渴故欲飲冷也

陽勝則身熱腠理閉喘粗為之俛仰汗不出而熱齒乾以煩寃腹滿死能冬不能夏

有四肢熱逢風寒如灸於火者是人陰虛陽氣盛也人身非常熱也為之熱而煩滿者陰氣少而陽氣勝故熱而煩滿也

大熱病氣熱脉滿是謂重實尺寸脉俱虛是謂虛粗大者陰不足陽有餘為熱中也

脉經曰弦數多熱數為熱極脉數為虛為熱寸脉浮大而數者名曰陽中之陽病苦煩滿身[illegible]頭疼腹中熱寸口脉實熱在脾肺數為吐為熱在胃口關脉滑數胃中有客熱緩而滑為熱中尺脉實為身熱心痛數為臍下熱痛

又曰熱病脉小或細喘逆不得大小便腹大而脉汗出而厥逆泄注脉大小不調皆難治熱病得汗而脉仍躁盛此陽脉之極也死熱病不汗而脉躁盛者此陽脉之極也死脉浮而濇而身有熱者死熱病脉躁盛得汗而脉靜身者

論熱在血氣之分

東垣曰晝則發熱夜則安靜是陽氣自旺於陽分也宜柴胡飲子晝則安靜夜則發熱煩躁是陽

氣下陷入陰中也宜四順飲子名曰熱入血室
晝發熱煩躁夜亦發熱煩躁是重陽無陰也當
急瀉其陽峻補其陰

論五臟有邪身熱各異

以手捫摸有三法輕手捫之則熱重手捫之則
不熱是熱在皮毛血脉也重按之筋骨之分則
熱蒸手極甚輕手則不熱是邪在筋骨之間也
輕手捫之不熱重力按之亦不熱不輕不重按
之而熱是在筋骨之上皮毛血脉之下乃熱在
肌肉也

肺熱者輕手乃得微按全無日兩熱甚乃皮毛之
熱其証必見喘咳寒熱輕者瀉白散重者凉膈
散地骨皮散

心熱者微按至皮膚之下肌肉之上輕手乃得熱
按至皮毛之下則熱少加力按之則全不熱是
熱在血脉也其証心煩心痛掌中熱而嚱以豆
連瀉心湯導赤散硃砂安神丸

脾熱者輕手捫之不熱重按之筋骨又不熱不輕
不重在輕手重手之間熱在肌肉遇夜尤甚其

証必怠惰嗜卧四肢不收無氣以動瀉黃散
肝熱者重按之肌肉之下至骨之上乃肝之熱寅
卯間尤甚其脉弦四肢滿悶便難轉筋多忿多
驚四肢困熱筋病不能起於床瀉青丸柴胡月欽子
腎熱者輕手重手俱不熱極重力按至骨分熱
蒸手如火其人骨蘊蘊如虫蝕其骨因熱不任
亦不能起於床滋腎丸主之
面熱者牙陽明 口中熱如膠足少陰 口熱
舌乾足少陰 耳聾亹熱若寒手太陽 掌中熱
手厥陰少陰太陰 足下熱而痛足少陰 是
外熱足少陽 身熱膚痛手少陰 身前熱是
陽明 洒淅寒熱手太陰 肩上熱肩似拔
太陽 中熱而喘是少陰 肩背熱及足卜
外臁脛踝後皆熱足少陰 肩背熱及足卜
聞妄見妄言足陽明 熱而筋縱緩不收陰痿
足陽明
論表裏熱
病機機要云有表而熱者謂之表熱無表而熱者

謂之裡熱有暴熱而為熱者乃久不宣通而鬱
也有服温藥而為熱者有惡寒戰慄熱者治法
小熱之氣宜以和之大熱之氣寒以取之甚熱
之氣以汗發之發之不盡則逆制之制不盡求
其屬以衰之若着治臟屬陰而居內幸者治
腑腑屬陽而在外故內者下之外者發之又宜
養血益陰其熱自愈
內經曰陰虛生內熱者因有所勞倦形氣衰少營
氣不盛上焦不行下脘不通胃氣熱熱氣薰胸
中故內熱陽盛則外熱者因上焦不通利則皮
膚緻密腠理閉塞玄府不通衛氣不得泄故外熱
東垣曰發熱惡寒大渴不止煩躁肌熱不欲近衣
其脉洪大按之無力者或無自痛鼻乾者非白
虎湯證也此血虛發躁當歸補血湯主之
又曰仲景論內外不足發熱自汗之症大禁發汗
若飲食勞倦雜病發熱自汗表虛之症認作有
餘便用麻黃發之汗大出則表益虛也
內經曰人數醉若飽以入房之氣聚於脾中不得散

酒氣與穀氣相薄熱盛於中遍於身內熱而溺赤也
飲食不節起居不時者陰受之入六腑則身熱不
得卧上為喘呼
王好古曰一身盡熱先太陽也從外而之內者先
無形也為外傷手足不和兩脇俱熱如火先少
陽也從內而之外者先有形也為內傷
要畧曰發熱身疼而身如薰橘者溫也　一身盡
痛發熱日晡轉劇者名風濕　汗出而身熱者
風也　身熱脉絃數戰慄而不惡寒者瘴瘧也

發熱惡寒脉浮數者溫病也　身熱頭疼自
汗多眠陽脉浮滑陰脉濡弱者風濕也　中寒
有痰令人增寒發熱自汗惡風寸口脉浮胸有
滿有類傷寒但頭不痛項不強為異耳　虛煩
與傷寒相似身熱脉不浮緊不惡寒但熱而煩
惟頭不痛　四肢熱者火乘脾土脾主四肢故
熱也　手心熱者心與包絡火盛也　身體沉
重走注疼痛乃溫熱相搏風熱鬱而不得伸也
東垣云四肢發熱者或口乾舌乾咽乾蓋心生火

小腸主熱火熱来乗主位乃溫熱相合故煩悶乱也

王太僕曰熱来復去晝見夜伏夜發晝見時節而動是無火也

論雜病發熱悪寒與傷寒不同

許學士曰仲景云假令寸口脉微名曰陽不足陰氣上入陽中則洒淅悪寒也尺脉弱名曰陰不足陽氣下陷入陰中則發熱也此謂无受病而然也又云陽微則悪寒陰弱則發熱此醫發其汗使陽氣微又大下之令陰氣弱此謂醫所病而然也大抵陰不足陽往從之故陽内陷則發熱陽不足陰往乗之故陰上入陽中則悪寒陰陽不歸其分故寒熱交争是以發熱而悪寒之

原病式曰身熱悪寒熱在表也邪熱在表而淺邪畏其正故病熱而反悪寒也或言身熱為寒在表或言身熱悪寒為熱在皮膚寒在骨骸者皆悞也仲景法曰無陽病寒不可發[illegible]言身熱悪寒麻黄湯汗之汗泄熱去身[illegible]然則豈有寒者歟大法煩躁多渴欲寒[illegible]熱為病熱也

亦有亢則害承乃制之則病[illegible]而反覺其冷者也雖覺其冷而病為熱實[illegible]其病熱鬱甚而反惡寒得寒轉甚而得[illegible]者謂煖則腠理疎通而陽氣得散怫熱[illegible]少愈也其寒則腠理固密陽氣怫鬱而熱[illegible]故病加尔上下中外周身皆然俗因之妄[illegible]病誤以熱藥投之為害多矣

劉宗厚曰按此數論並言雜病陰陽相[illegible]火熱甚反兼水化為病亢則害承乃制之[illegible]河間所引傷寒身熱寒熱與仲景及明理論義不相合詳趙嗣真明理論云往來寒熱者邪[illegible]分爭也邪氣之入也正氣不與之爭則但熱[illegible]無寒若邪正分爭於是寒熱作矣蓋以寒[illegible]陰熱邪為陽裡分為陰表分為陽邪之客[illegible]也為寒邪與陽爭則為寒矣邪之入於裡[illegible]邪與陰爭則為熱矣若邪在半表半裡[illegible]與陽爭而為寒內與陰爭而為熱表裡[illegible]不拘內外之無定由是寒熱且往且來日有三於三五

甚者則數發也若以陰陽相勝陽不足則先寒後熱陰不足則先熱後寒此特論雜症[illegible]二氣自相乘勝然也非可以語傷寒斯[illegible]精切深合仲景之意蓋不惟釋疑於活人書已

又按河間言惡寒為寒在表或身熱惡寒[illegible]皮膚寒在骨髓皆悞也而活人書亦以此為[illegible]裡言之故趙氏曰詳分皮膚骨髓而不曰表裡者蓋以皮脉肉筋骨五者素問以為五臟之合主於外而充於身者也惟曰臟曰腑方可言裡可見皮膚即骨髓之上外部浮淺之分骨髓則皮膚之下外部深沉之分與經絡屬表臟腑屬裡之例不同況仲景出此症於太陽篇首其為表症明矣是知虛弱素寒之人感邪發熱熱[illegible]浮淺不勝沉寒故外怯而欲得近衣此[illegible]在皮膚寒在骨髓用辛溫至於壯盛素熱之人或酒客輩感邪之初寒未變熱陰邪閉於伏熱陰凝於外熱鬱於內故內煩而不[illegible]所謂寒在皮膚熱在骨髓用辛涼必[illegible]發之餘

表解正和此仲景不言之妙若以皮膚為表骨髓為裡則麻黃湯証骨節疼痛其[illegible]名為有表復有裡之症耶然仲景傷寒一書人仁知為方家之祖而未解作秦漢文字看故[illegible]經大法之意反有疑似而後世賴其餘澤者往往類輯傷寒方論其間失其本義及穿鑿者亦有之矧以雜病為論但引其例乎茲趙氏釋疑可謂得其旨趣且黃帝針經有論皮寒熱肌寒熱骨寒熱等例如此則仲景所論分邪在皮膚骨髓之殊雖欲以盡証例之變蓋自有所本云

惡寒非寒惡熱非熱論

丹溪曰經云惡寒戰慄者皆屬於熱又云禁慄如喪神守皆屬於火惡寒者雖當暑月若遇風霜重綿在身自覺凜凜戰慄禁慄動搖之貌如喪神守惡寒之甚原病式曰病熱甚[illegible]反覺其寒此為病熱實非寒也或曰往往見[illegible]得熱藥而少愈者何也予曰病熱之人其氣[illegible]上[illegible]為痰飲抑遏清道陰氣不升病熱尤甚[illegible]得熱亦

為暫退熱勢助邪其病益深或曰[illegible]此誰敢以寒凉與之非殺而何予曰古人遇戴慄之症有以大承氣湯下燥糞而愈者惡寒戴慄明是熱症但有虛實之分耳經曰陰虛[illegible]發熱夫陽在外為陰之衛陰在內為陽之守精神外[illegible]嗜欲無節陰氣耗散陽無所附遂致浮散於肌表之間而惡熱也實非有熱當作陰虛治之而用補養之法可也

瀉白散　治肺熱

桑白皮　地骨皮各兩　乙甘草五錢　為末水調服

清金丸　瀉肺火

黃芩炒　為末水丸沸湯下

黃連瀉心湯　治心熱

黃連炒　為末水調二三分量人大小與之

導赤散　治小腸實熱

生地　木通　甘草　各等分入竹葉煎服

調胃承氣湯　治脾熱胃熱

大黃　芒硝各兩　乙甘草五錢　水煎服

瀉黃散

藿香七錢　山梔一兩　石膏五錢　甘草三兩

右為末用蜜酒拌畧炒服

柴胡飲子　治肝熱

柴胡　人參　黃芩　甘草　大黃　川歸

芍藥　各半分每服七錢姜三片水煎服

抑青丸　瀉肝

黃連　姜汁炒為末粥丸　陳皮白术湯吞下

左金丸　治肝火

黃連六兩吳茱萸湯煮少時為末粥丸

瀉青丸

川歸　川芎　山梔　大黃　羌活　防風

龍胆草　為末蜜丸

本方去川芎羌活防風加黃連黃栢黃芩芦會

滋腎丸　治腎熱

黃栢三錢知母三錢桂乙錢半　香五分　名當歸龍會丸

涼膈散　治積熱煩渴面熱唇焦咽燥舌腫口閉

青黛各五錢　木香一錢　射　為末蜜丸

目赤鼻衄項結硬口舌生瘡譫妄燥澁便溺閉結

連翹四兩 朴硝 大黃各二兩 薄荷 黃芩 枝子 甘草各炙一兩 為末每服三錢加竹葉五七片水煎

洗心散 治心肺積熱頭目昏疼肩背拘急肢節煩痛唇焦咽腫痰壅嗽粘溺澁便秘

白朮一兩半 麻黃 川歸 荊芥 芍藥 甘草 大黃各六兩 每服二錢入生姜薄荷少許同煎服

三黃丸 通治三焦熱

黃連 黃芩 大黃各等分 去大黃加黃栢補名三丸

為末煉蜜丸桐子大每服三十丸

四順清涼飲子 治一切冊毒積熱壅滯咽痛

川歸 甘草炙 赤芍 大黃 每服七錢水煎服

黃連解毒湯 治大熱甚煩躁不得眠

黃連七錢半 黃栢 梔子 黃芩各五錢 大黃一兩

每服五錢水煎服 加防風連翹為大金花丸治風熱 加柴胡治小兒潮熱 要四物相合治婦人潮熱

當歸承氣湯 治熱發於上不利於下陽狂奔走

罵詈不避親疎

當歸 大黃錢各五 芒硝四錢 甘草半錢

右分二帖姜三片棗二枚水煎服

人參散 治身熱頭痛積熱在胸服此神妙

石膏 甘草各一兩 滑石四兩 寒水石三兩 人參五錢

為末每服一錢或二錢溫水調下早晚各一服 兼服金花丸妙

四製黃柏丸

黃柏去粗皮淨四斤 米泔水浸一斤 好酒浸一斤 蜜糖水浸一斤

右俱用磁器浸之三味俱要浸二指為度 晨浸七日夏浸三日春秋五日濾出晒乾仍存餘汁待後用再將黃柏一斤切作五寸長用真油半斤以磁碗乘之先將銅銚將水熬滾再將酥油連碗入水熔化將黃柏以微火熬用糯刷蘸酥徐徐刷上且刷且炙各使透心焦黑炙畢放於冷地上以磁碗覆之二日去火毒并前共為細末以前存原汁和為丸如汁不敷再加蜜酒少勻和之丸如梧子大每空心及臨

卧酒吞下五七十丸徐以乾物壓之此藥滋腎降火化痰之聖藥也　若吐血遺精服半月即愈如相火周身疼痛臧黃栢二斤加犀角一兩為末入前丸中

天門冬膏

以生天門冬不拘多少去皮心搗絞汁盛磁器內以鍋熬滾水入門冬連磁器于中煮至滴水成珠以磁罐收貯每服二三匙沸湯點服如無生者以乾者煮汁熬膏亦可　或以天門冬制為末每服二三錢亦可

前胡散　治胃氣實熱唇口乾裂中心熱躁大便秘結非時煩渴睡中口內生涎

大黃錢五　桔梗　枳殼　前胡　杏仁錢酪　葛根二錢

右為末每服二錢入姜煎服

赤茯苓湯　治膀胱實熱腹脹小便不通口苦舌乾咽腫不利

豬苓　蔡子　枳實　瞿麥　木通　黃芩

滑石　甘草　赤芩　車前子各等分

入姜水煎食前服

東垣瀉陰火升陽湯　治肌熱煩熱面赤食少喘咳痰盛脉右関緩弱或弦或浮数

羌活　甘草炙　黄芪　蒼朮各一兩　升麻各一錢　柴胡一兩半　人参　黄芩各七錢　黄連酒炒五錢　石膏五錢　秋深勿用

右每服一兩或五七錢水煎服

升麻散火湯　治男子婦人四肢發熱肌熱筋痛熱骨髓中熱發困熱如燎捫之烙手此多血虚而得之或胃虚過食冷物抑遏陽氣於脾一之中火鬱則發之

升麻　葛根　羌活　獨活各五分　防風三分　柴胡　甘草炙三分　白芍五分　生甘草二分　水煎稍熱

千金麦門冬湯　治諸疾後火熱乘肺咳嗽有血胸脇脹滿上氣羸瘦五心煩熱渴而煩

麦冬　棄白皮　生地各乙兩　半夏　紫苑　桔梗　淡竹葉　麻黄各七錢半　五味五錢　甘草

每服七錢水煎服

拔萃方地骨皮散　治渾身壯熱脉長而滑

火熾發渴

地骨皮 茯苓 錢各五 柴胡 黃芩 生地
知母 各一兩 石膏二兩 羌活 麻黃 各七錢半 若有汗者減此二味
右每服一兩入姜煎服

麥門冬散 治丈夫婦人蘊積邪熱心胸煩悶咽乾口燥睡卧不安或大小腸不利口舌生瘡
芒硝一兩 麥冬三錢 小草 黃連 升麻 犀角 屑
甘草炙 黃芩 枳壳 大青 各五錢
每服三錢水煎服

喜珠散 治男女五臟積熱毒氣上攻心胸煩悶口乾舌燥精神恍惚悶亂坐卧不安
琥珀 真珠粉 天花粉 鉄粉 硃砂
甘草 牙硝 寒水石 煆 大黃 各半分
為極細末每一錢竹葉湯下

紫雪 治內外煩熱不解口中生瘡狂易叫走諸熱毒藥毒邪熱驚癇百病
黃金百兩 寒水石 磁石 石膏 活石
已上用水一石煮至四斗去查入下項

炙甘草八兩 羚羊角屑 犀角屑 青木香

沉香各五兩 丁香一兩 升麻 玄參並剉細各一斤

已上再煮至一斗五升入下項

硝石四斤芒亦得每斤得七兩七錢五分 朴硝十斤淨

已上入前汁中微火煎柳枝不住手[illegible]有

七斤投放木盆中半日欲凝入下項[illegible]

勻入硃砂三兩

當門子一兩二錢五分 右藥成紫色霜雪每服二[illegible]

或一錢冷水調下大人小兒消息虛實加減食

後服

千金黑奴丸 治火熱陽毒發班發狂煩躁[illegible]

黃芩 斧底煤 芒硝 灶突墨 梁上塵

麻黃 小麦奴 大黃各一兩

右為末煉蜜為丸彈子大新汲水化服不定

再服半丸飲水盡足當發寒〻已汗出乃差

未汗再服半丸渴未甚者勿與之

大宮詹少溪吳馭閱校

八一卷

七十

HARVARD-YENCHING LIBRARY
HARVARD UNIVERSITY
2 DIVINITY AVENUE
Tran from Countway Lib
OCT 31 1999

赤水玄珠第二卷目録

暑門　注夏　觧㑊
湿門
燥門
寒門　中寒　惡寒

哈佛燕京圖書館藏



赤水玄珠第二卷

新安生生子孫一奎著輯

暑門

明暑篇

五運六化篇曰相火之化暑主於夏夏之為言大也與午同意炎暑乃行有中有胃有傷有暑風乃二人[illegible]也

四[illegible]曰[illegible]於暑汗煩則喘渴靜則多言體若燔炭汗出而散先夏至日發者為病溫後夏至日發

[illegible]暑暑當與汗皆出勿止

[illegible]虛身熱得之傷暑

[illegible]曰傷暑得之為正邪火自病也當惡臭其病

[illegible]身熱而煩心痛其脉浮大而散

[illegible]古曰靜而得之為中暑動而得之為中熱中暑者陰症中熱者陽症

[illegible]坦曰暑熱之時無病之人或避暑熱納涼於深堂大厦得之者名曰中暑其病必頭痛惡寒身形拘急肢節疼痛而煩心肌膚火熱無汗為房室之陰寒所遏使周身陽氣不得伸越多以大順散熱藥主之是也若行人農夫於日中勞役得之者名曰中熱其病必苦頭痛發燥熱惡熱門之肌膚大熱必大渴引飲汗大泄無氣以動為天熱外傷肺氣蒼朮白虎湯涼劑主之

厚曰按此論中暑即仲景所謂中暍是也作暑熱分之可見有陰陽二症受病不同[illegible]月受病有陰寒所遏使周身陽氣不得伸越[illegible]順散主之者為中暑蓋當暑月名之猶冬

[illegible]為傷寒也但中熱治例雖云用蒼朮白
[illegible]而[illegible]處清暑益氣之法況大順散一方是
[illegible]藥然東垣施用諒不如此必有若
[illegible]發揮曄曄者惜乎無傳故使後人
不[illegible]詳後所論矧中暑証亦有於勞役
動[illegible]中熱証亦有於避暑靜而得之者大
抵人元氣虛實不同故所受亦異為治豈得
一[illegible]變法哉
陳無擇曰暑熱喜歸心心中之使人噎悶昏不知
人入肝則眩暈頑痺入脾則昏睡不覺入肺則
[illegible]痿躄入腎則消渴凡中暍者死治之切不
得用冷惟宜溫養得冷則死道途中無湯即以
熱[illegible]中仍以熱溺沃之槩可見矣凡覺中
[illegible]生姜一大塊水送下如已迷悶嚼大[illegible]
[illegible]送下如不能嚼水研灌之立醒
[illegible]心利小便甚好若自汗甚者不可[illegible]
[illegible]宜白虎湯清解之次分表裡治之如在表
[illegible]惡寒雙解散加香薷及二香散香薷飲之

[illegible]解之如在半表半裡泄瀉煩渴飲水吐逆者五苓散治之熱甚煩渴者益元散清之若表解[illegible]熱甚宜半夏解毒湯下神芎丸酒蒸黃連丸[illegible]或人平素弱及老人冒暑脉微下利渴而喜[illegible]或厥冷不省人事宜竹葉石膏湯加熟附半箇冷飲次以来復丹五苓散治之凡夏暑証不可服諸熱燥劑致班毒發黃小水不通悶亂而死矣

成夏發熱有傷寒冒暑二証若熱有進退則為冒暑一向熱不止則為傷寒

氏曰中暑之証面垢悶倒昏不知人冷汗自出手足微冷或吐或瀉或喘或滿其脉浮虛名曰風慎不可用冷水及純大寒之劑即以蘓合香圓姜湯調灌或研蒜水灌之醒後用清暑之調理又有因暑氣入於心包絡而鼓激痰塞敗卒倒不語者急宜吐出痰涎隨用導痰湯合黃連香薷飲加竹瀝姜汁

汁溪云暑乃夏月炎暑也盛熱之氣著人也有冒

本論曰有十三者有輕重之分虛實之辨或腹痛
不寧或瀉或嘔或腸受之惡心者胃口有痰飲也
此二暑也可用黃連香薷飲清暑益氣湯
蓋暑暑暑

人參一錢半 知母二錢 石膏五錢 甘草一[illegible]

粳米一合 水煎服

竹葉石膏湯

石膏一兩 半夏二錢半 甘草 人參[illegible]

五錢 竹葉十片

每服一兩 生姜三片 水煎服

十味香薷飲 治伏暑身倦神昏頭重三[illegible]

香薷一兩 人參 陳皮 白朮 茯苓

黃耆 木瓜 厚朴 白扁豆 甘草

每服一兩 水煎服

一方無參芪 陳皮加紫蘇藿香檀香各等分名

消暑十全飲 除暑渴霍亂吐瀉

元散 治熱而煩悶小便赤澁

滑石六兩 甘草一兩

右為末每服二錢或三錢冷水調下燈心湯

亦可 熱盛加辰砂 欲發汗用葱白湯調

五苓散

白朮 茯苓 猪苓各一兩半 澤瀉二兩半 桂一兩

右為末每服二三錢熱湯調下

加辰砂名辰砂五苓散

除暑渴止吐瀉

草果　烏梅肉　甘草炙各四兩

乾葛各二兩

每錢水煎冷服

[illegible]散　[illegible]暑伏熱引飲過多脾胃受濕水谷

分氣逆霍亂嘔吐

草　乾姜　杏仁去皮尖　桂

右先將甘草用白砂炒黃次入姜却下杏仁

以不作声為度篩去砂入桂為末每服二三

錢水煎溫服　如煩躁井花水調服以沸湯

點[illegible]得

[illegible]復丹　治伏暑泄瀉身熱脉弱

硝[illegible]同硫黃火上微炒用攪結砂子不可火大　太陰玄精石一兩研

[illegible]一兩　青皮　五灵脂去沙土　陳皮各二兩

右為末好醋糊為丸菉豆大空心米飲下二

三十丸

大黃龍丸　中暑昏暈身熱惡寒頭痛或往來寒熱煩渴吐瀉

舶上硫黃　硝石各一兩　雄黃　滑石
白礬錢各五　寒食麵四兩

右為末滴水丸如梧子大每服五丸至七丸漸加至四十丸

劉宗厚曰此藥通利三焦分理陰陽溫胃開結治癉霍亂神志昏憒元氣下陷者甚捷然病因實火濕熱者勿用

子和桂苓甘露飲　治伏暑發渴脉虛

桂　人參　藿香各半兩　茯苓
白朮　甘州　葛根　澤瀉
石膏　寒水石各一兩　木香一錢

為末白湯調三錢

明桂苓甘露飲

茯苓　澤瀉各一兩　石膏　寒水石各二兩
滑石四兩　白朮　桂　豬苓各半兩

為末溫湯調下二三錢

生脉散

人參　五味子　麦門冬各二錢

水煎服　一方加黄芪甘草

却暑散　治冒暑伏熱頭目眩暈嘔吐瀉痢煩渴

皆寒面垢

赤茯苓　甘草生各四兩　寒食麵　生姜各一斤

右為末每服二錢白湯下

冷香飲　丁[illegible]　治傷暑暍霍乱腹痛煩躁脉沉微或

伏

草果仁三兩　附子　陳皮各一兩　甘草五錢

每服一兩水煎入姜冷服

黄連解毒湯　方在火門

二氣丹　伏暑傷冷二氣交錯中脘痞悶或頭

惡心並治

硝石　硫黄各等分

右為末銀器内文武火炒令[illegible]色再碾

用糗米煮糊為丸如桐子大每服四十[illegible]

汲水下

香薷丸　大人小兒傷暑伏熱燥渴瞀悶頭[illegible]昏
眩胸膈煩滿嘔噦惡心口苦舌乾肢體困倦不
思飲食或發霍亂吐利轉筋並治
香薷去根一兩　木瓜　紫蘇[illegible]　藿[illegible]洗
茯神去心各半兩　甘草炙　檀香　丁香各二錢
右為末煉蜜和丸鷄頭子大每服一丸至[illegible]
丸細嚼溫湯下或新汲水化下
春澤湯　伏暑發熱煩渴引飲小便不[illegible]
寒陰阳不分疑似之間最宜服此

澤瀉三錢　猪苓　茯苓　白朮各一錢
桂心　柴胡各一錢　人參　麥門冬[illegible]一[illegible]
渴甚去桂加五味子黃連各二錢
香朴飲子　大人小兒伏暑吐瀉虛煩[illegible]亂
人參　烏梅肉　茯苓　甘草
紫蘇　澤瀉　香薷　半夏[illegible]
白扁豆　木瓜　厚朴姜制各一錢
姜三片棗一枚水煎服
清暑六和湯　心脾不調氣不升降霍乱轉筋[illegible]

吐泄瀉寒熱交作痰喘咳嗽胃脘痞痛滿頭目
痛肢體浮腫嘈雜口倦怠小便赤澁并傷寒瘧
不分胃暑伏熱煩悶或成痢疾中酒煩渴畏
砂仁 半夏泡 杏仁去皮尖 人參
藿香 扁豆 香薷 赤茯苓
厚朴 姜制 木瓜 錢半 甘草炙五分
姜五片棗一枚水煎服
消暑十全散 伏暑胃氣不和心腹滿痛
香薷 扁豆 厚朴 姜制 甘艸炙

紫蘇 白朮 茯苓 藿香
木瓜 檀香各一錢
姜三片水煎服
黃龍丸和劑方治伏暑發熱嘔吐惡心
黃連 淨三十兩 好酒五升煮乾研為細末麵糊丸
梧子大每服五十丸白湯下
枇杷葉散 治暑毒攻心衄血嘔血或吐瀉作
香薷二錢 厚朴 姜炒一錢半 甘草炙一錢半 麥門冬
木瓜 茅根洛一錢 枇杷葉 陳皮

丁香各半錢

每服三五錢姜水煎服

注夏

子和曰痿之作也皆五月六月七月之時午者少陰君火之位未者濕土庚金伏火之地申者少陽相火之分故痿發此三月之內為熱也故病痿之人其脉浮大

丹溪云注夏屬陰虛元氣不足補中益氣中去黑升加炒黃栢挾痰者加南星

東垣曰刺志論云氣虛身熱得之傷暑熱傷氣也痿論曰有所遠行勞倦逢大熱而渴[illegible]陽氣內伐內伐則熱舍於腎腎者水藏也今水不能勝火則骨枯而髓虛足不任身發為骨痿故下經曰骨痿者生於大熱也此濕熱成痿令人骨乏無力故治痿獨取於陽明時當長夏[illegible]熱大勝蒸蒸而熾人感之多四肢困倦精神[illegible]少懶於動作胸滿氣促肢節沉疼或氣高而[illegible]熱而煩心下膨痞小便黃而數大便溏而[illegible]

痢出黃如糜或如泔色或渴或不渴不思飲食自汗躰重或汗少者血先病而氣不病也其脉中得洪緩若濕氣相搏必加之以遲病雖互換少差其天暑濕令則一也宜以清燥之劑治之內經曰陽氣者衛外而為固也熱則氣泄今暑邪干衛故身熱自汗以黃芪甘溫補之為君人參陳皮當歸甘草甘微溫補中益氣為臣蒼朮白朮澤瀉滲利而除濕升麻葛根苦甘平善解肌熱又以風勝濕也濕勝則食不消而作痞滿

廻甘辛青皮辛溫消食快氣腎惡燥急食[illegible]之故以黃栢苦寒借甘味瀉熱補水虛[illegible]源以人參五味子麥門冬酸甘微寒[illegible]傷於庚金為佐名曰清暑益氣湯

汗少減五人參　澤瀉

神麯　陳皮各五分　甘草炙

黃栢酒浸　麥冬　歸身各三分

蒼朮錢各一　五味子九粒　青皮三分半

作一服水二大盞煎至一盞去查食遠溫服

[illegible]少臨時斟酌此病皆由飲食勞倦傷
脾胃乘天暑而病作也但藥中犯澤瀉猪
苓茯苓灯心通草木通淡味滲利小便之類
皆從時令之旺氣以泄脾胃之客邪而補金
水之不及也此正方已是從權而立之若其
時病濕熱脾旺之症或小便已數腎肝不受
邪者誤用之必大瀉真陰竭絕腎水先損其
兩目也復立變症加減法於後　如心火乘
脾乃血受火邪而不能升發陽氣伏於地中

地者人之脾也必用當歸和血少用
益真陰　如脾胃不足之證須少用
足陽明太陰引經之藥也使行陽
加中右遷陽行春令生萬物之根
加柴胡使諸經左轉生發陰陽之
升之和氣也如膈虛緣心火亢
土也其次肺氣受邪為熱所傷
芪甘草次之人參次之三者皆
藥也脾始虛肺氣先絕故用黃芪之

益皮毛之氣而閉腠理不令[illegible]
也上喘氣短懶語須用人參以補之[illegible]
脾須用炙甘艸以瀉火熱而補胃脾中之[illegible]
甘草最少恐滿也若脾胃之急痛并脾胃[illegible]
虛腹中急縮腹皮急縮者却宜多用[illegible]
者緩之咳甚者去人參如口乾嗌乾[illegible]
葛　如脾胃既虛不能升浮為陰火傷[illegible]
發之氣榮血大虧榮氣伏於地中陰火[illegible]
日漸煎熬血氣虧少且心包與心主血血[illegible]

則心無所養致使心亂而煩病名曰冤冤者
[illegible]惑而煩悶不安也是由清氣不升濁氣不
[illegible]清濁相干亂於胸中使周身血氣逆行而
[illegible]云從下上者引而去之故當加辛溫甘
[illegible]劑生陽阳生而阴長也已有甘溫三味
[illegible]或曰甘溫何能生血又非血藥也曰仲
[illegible]之法血虛以人參補之陽旺則能生陰血
[illegible]更加當歸和血又宜少加黃栢以救腎水
[illegible]甘寒瀉熱火火減則心氣得平而安也如

[illegible]亂猶不能止少加黃連以去之蓋將補腎
水使腎水旺而心火自降扶持地中陽氣也
如氣浮心亂則以硃砂安神丸鎮固之煩一
減勿再服以防瀉陽氣之反陷也如心下痞
亦少加黃連氣乱於胸為清濁相干故以陳
皮理之能助陽氣之升而散滯氣又助諸甘
辛為用故長夏濕土客邪火旺可從權加蒼
朮白朮澤瀉上下分消其濕熱之氣濕氣大
勝主食不消化故食減不知穀味加炒麯以

消之復加五味子麥門冬人參瀉火益[illegible]
助秋損也此三伏中長夏正旺之[illegible]
脾胃虛弱隨時為病隨病制方　夫脾胃[illegible]弱必
上焦之氣不足遇夏天氣熱甚損傷元氣怠惰者
卧四肢不收精神不足兩脚痿軟[illegible]寒厥[illegible]
高之後陽氣將旺復熱如火乃陰陽[illegible]血俱不[illegible]
故或熱厥而陰虛或寒厥而氣虛[illegible]味日中
溜火而視物䀮䀮無所見小便[illegible]秘結[illegible]
脘當心而痛兩脇痛或急縮臍下[illegible]圍如繩束[illegible]

急甚則如刀刺腹難舒伸胸中閉塞時溫嘔噦或
有痰嗽口沃白沫舌强腰背腹皆痛[illegible]時作食
不下或食入即飽全不思食自汗[illegible]氣[illegible]
在皮毛之上皆天氣之熱助本病也[illegible]大腸辛
肺氣為熱所乘而作當先助元氣治[illegible]之不足
黃芪人參湯主之

黃芪一錢如自汗過多加一錢　人參　白朮各五分
陳皮　甘草　當歸　黃栢以救之源[illegible]
麥冬各二分　神麯炒三分　五味子九粒　升麻六分

蒼朮五分無汗一錢　右俱作一服水二盞煎至一盞
稍熱食遠或空心服之忌酒濕麵大料物之類
及過食冷物○如心下痞悶加黃連二三分○如
胃脘當心痛減太寒藥加草豆蔻仁五分○如
脇下痛或縮急加柴胡二三分○如頭痛目中溜
火加黃連二三分川芎三分○如頭目不清利上
壅上熱加蔓荊子三分藁本二分細辛一分川
芎三分生地黃二分○如氣短精神少或夢寐
間困乏無力加五味子九粒○如大便澁滯隔

一二日不見者致食少食不下血少血中伏火
而不得潤也加當歸身生地黃各五分桃仁三個另研
麻子仁研泥五分○如大便通行所加之藥勿再服
○如大便又不快利勿用別藥少加大黃煨五分
○如不利者非血結血秘而不通是熱則生風
其病人必顯風症單血藥不可復加止常服人
參黃芪湯藥只用羌活五錢防風五錢二味㕮
咀以水四盞煎至一盞去查空心服之大便必
大走也一服便止○如胸中氣滯加青皮橘紅

倍之去其邪氣此病本元氣不足惟當補元氣
不當瀉之○如氣滯太甚或補藥太過或心下
有憂鬱之事更加木香二分或三分砂仁二分或三分白
豆蔻仁二分與正藥同煎服○如腹痛不惡寒
者加白芍藥五分黃芩二分減五味子
夫脾胃虛弱至六七月間河漲霖雨諸物皆潤人
汗沾衣身重短氣甚則四肢痿軟行步不正脚欹
眼黑欲倒者此腎水與膀胱俱竭之狀也當急救
之滋肺氣以補水之上源又使庚大腸不受邪熱

不令汗大泄也汗泄甚則亡津液亡津液則七神無所依經云津液相成神乃自生津者庚大腸所主三伏之義為庚金受因也若亡津液汗大泄濕令亢盛則清肅之氣亡燥金受因風木無可以制故風濕相搏骨節煩疼一身盡痛亢則害承乃制是也孫思邈曰五月常服五味子是瀉丙火補庚金六腸益五臟之元氣壬膀胱之寒已絶於巳癸腎水已絶於午今更逢濕旺助熱為邪西方北方之寒清絶矣聖人立法夏月宜補若天元之真

氣非補熱火也令人夏食寒是也為熱傷元氣以人參麥門冬五味子生脉脉者元氣也人參之甘補元氣瀉熱火也麥門冬之苦寒補水之源而清肅燥金也五味子之酸以瀉火補庚大腸與肺金也當此之時無病之人亦或有二症況虛損脾胃有富疾之人遇此天暑將理失所遠時伐化必困之無力懶語氣短氣弱氣促似喘非喘骨之無力真形如夢寐朦朧如烟霧中不知身所有也必大汗泄若風犯汗眼胡皮膚必搐項筋皮枯毛焦身體

如重肢節時有煩疼或一身盡疼或渴或不渴或小便黃澁此風濕相搏也頭痛或頭重上熱壅盛口鼻氣短氣促身心煩亂有不樂生之意情思慘悽此陰勝陽之極也病甚則傳腎肝為痿厥厥者四肢如在火中者為熱厥四肢寒冷者為寒厥寒厥則腹中有寒熱厥腹中有熱為脾主四肢故也右肌肉濡潰痺而不仁傳為肉痿證、中皆有肺病用藥之人當以此調之氣上衝胸皆厥證也痿四肢痿軟而無力也其心煩冤不止心神撩乱者是也

者氣逆也甚則大逆故曰厥逆其厥痿多相須也於前已立黃芪人參五味子麦門冬湯中每加白茯苓二分澤瀉四分猪苓白朮各乙分如小便快不黃澁者只加澤瀉二分與二朮上下分消其濕不行步不正脚膝痿弱兩足欹側已中痿邪者加酒洗黃栢知母三分或五分令兩足湧出力氣如汗大泄者津脫也急止之加五味子五粒炒黃栢五分炒知母三分不令妨其食當以意斟酌若妨食則止候食進再服取三里氣街以三稜針出血

若汗不止不減者於三里穴下三寸上廉穴出血
出酒溫麵　夫痿者溫熱乘於腎肝也當急去之
不然則下焦元氣竭盡而成軟癱必腰下不能動
心煩寃而不止也若身重或氣不短小便如常及
熱之令退時或所增之病氣退者不用五味子
澤瀉猪苓茯苓黃栢知母蒼朮白朮之藥只依本
而中證候加減常服藥亦須用酒黃栢二分或三
分七月之間溫令大行子能令母實而熱旺濕熱
已合而刑庚大腸故用寒凉以救之燥金受溫熱

之邪絕寒水生化之源〻絕則腎虧痿厥之病大
作腰已下痿軟癱瘓不能動矣步行不正兩足欹
側以清燥湯主之

黃芪一錢半　黃連　蒼朮　白朮各一錢
陳皮　澤瀉各五分　五味子九立　人參
白茯苓　升麻各三分　當歸一錢二分　柴胡
麦冬　生地　神麯炒　猪苓
黃栢酒製　甘草炙各二分

每服半兩水二盞煎至一盞稍熱空心服

丹溪治宋某勞傷發熱當作注夏治之

黃栢炒　升麻各三分　黃芪　人參

木通　白芍各五分　白朮一錢半　陳皮

甘草炙各二分

婦人患注夏手足痠軟而熱

白朮　黃栢炒　白芍　陳皮

當歸各一錢　蒼朮　甘草生各五分

解㑊音亦

生生子曰平人氣象論篇云尺脉緩濇謂之解㑊

王注曰尺者陰部也腹腎主之緩為熱中濇為無血故解㑊也解㑊之證懈倦困弱寒不甚寒熱不甚熱惡見人見人心惕惕然或熱多而汗出肢體百骸散解痿弱而不能任持少氣而不欲言左右㑊不可以名其狀故謂之解㑊注夏之証殆相似亦虛類也其治大生脉湯足以上之加木瓜苡仁㑊音能困弱也

生脉湯　治注夏躰倦嗜卧百凡懶動動則喘乏方出[illegible]

方

日枸杞子　北五味子

研碎貯瓶內滾水泡封口少刻取服之可泡三次每服六錢久服為妙

明濕篇

生生子曰六氣之中濕為四之氣土之所司脾為之主五運六化篇曰土之化曰濕曰雨主於長夏長夏謂六月也土生於火長在夏中既長而旺土潤溽暑濕化行也蓋燥則土生乾則土死泉出地中濕化信矣經曰地氣上為雲天氣為雨雨出地氣雲出天氣則土雨之化見也曰濕勝則濡瀉人每夏月洩瀉多以胃苓湯

元散五苓散取効者實治濕令之勝也
生生子曰內經云諸濕腫滿皆屬脾土濕勝則
濕地之濕氣感則害人皮肉筋脉又曰因其
首如裹蓋首者諸陽之會至高至清若濕
蒸而沉重似有物以蒙之也失而不治則
熱、傷血不能養筋故大筋緛短而為拘攣
傷筋不能束骨故小筋弛長而為萎弱矣濕
為邪有自內得者有自外得者陰雨濕地皆
令因飲食湯飲醪酪皆內所因有濕寒者有

熱者丹溪曰六氣之中濕熱為病十居八九濕
在上宜微汗之不欲大汗濕在下宜利小便此
淡滲治濕也濕雖有內外二因然治法大抵要
實脾土為主緣脾惡濕苟脾土不燥則失其健
運之常病易乘之內濕多則泄瀉生痰流於經
絡肢節則腫痛外濕多則跗腫而肌肉濡潰原
病式曰諸痙強直積飲痞膈中滿霍亂吐下躃
重跗腫肉如泥按之不起皆屬於濕是以葛白
二朮為必用之藥加入二陳湯用之如濕在肌

表及土焦加羌活防風之類取風能勝濕之意
如下焦腰足跗腫及泄瀉輕者加入五苓散重
者加羌活防風升麻以升提之此無上妙法也
真孫曰濕為土氣火熱能生濕土故夏熱則萬
物濕潤秋涼則萬物乾燥濕病本不自生因熱
而怫鬱不能宣行水道故停滯而生濕也況脾
虛弱之人易為感冒豈必待不流而後為濕
只知風寒之感嚴不知暑濕之炎烈感之
之中也病式云諸痙強直積飲等症

屬於濕或附腫躰寒而有水氣裏必小便赤少
不通或渴是蓄熱入裏極深非病寒也大抵治
法宜實脾清熱利小便為上故治濕不利小便
非其治也宜桂苓甘露木香葶藶木通治之守
真師曰葶藶木香散下神芎丸此藥下水濕消
腫脹利小便理脾胃無出乎此也腹脹脚腫甚
者舟車丸下之濕熱內鬱發黃茵陳湯下之亡
佐以防已黃芪一身盡腫痛或無汗是濕流
節邪氣在表宜五苓散加官桂蒼朮微汗之不

可大汗若自出汗多熱燥津液内竭小水不利
切勿利之重損津液也宜防風白朮甘草湯主
之其濕症有二濕熱症多濕寒症少當以脉症
明辨之如脉滑數小便赤澁引飲為濕熱症若
小便自利清白大便瀉利身疼自汗為濕寒
治之宜五苓散加生附子薯朮木瓜主之
金匱防已黄芪湯　治風濕脉浮身重汗出惡風
或疼
防已　黄芪各一兩　甘草錢炙　朮七錢半

右每服一兩入姜棗煎　喘者加麻黄胃氣
不和加芍藥氣上衝加桂枝下有寒加細辛
按濕勝身重陽微中風則汗出惡風故用黄
芪炙甘艸實表防已白朮勝濕也
桂枝附子湯　治風濕相搏身體痛煩不能轉側
不嘔不渴脉浮虛而濇者此湯主之
桂枝八錢　生姜六錢　附子三錢炙　甘草四錢

右作二次入棗煎服小便自利者去桂加白
朮湯主之服後其人如冒狀乃藥加使然也

勿怪

附子湯　治風濕相搏骨節痛煩製掣痛不得
近之則痛劇汗出短氣小便不利惡風不
欲衣或身微腫痛者
白朮各四兩　附子三錢　桂八錢
煎服　金匱方減桂枝加生姜大棗名白
附子湯

朮湯　治濕勝身煩痛
甘六錢　桂枝四錢　甘草炙二錢　杏仁二十五枚

朮八錢水煎取微汗　金匱減桂朮加薏苡
名麻黃薏苡杏仁甘草湯　治濕勝身疼小便不利躰重
劇者
加味五苓散　治濕勝身疼小便不利躰重
泡本方加羌活此乃太陽滲利之劑治風濕
濕之藥也

五積散　治外感風寒冒寒濕身躰重痛
藏云麻黃桂芍甘草陳皮厚朴即平胃散也枳殼桔梗陳
葛朮甘草即麻黃桂枝各半湯也

皮茯苓半夏即桔梗半夏蓼湯也又川芎當歸治血薤乾姜厚朴散氣此數藥相合為解表溫中泄濕之劑去瘀消痞調經之方雖為內寒外感表裏之分之所製實非仲景表裡麻黃桂枝姜附之的方也至於積冷嘔泄時疫項背拘急加葛白豆豉厥逆加吳茱萸寒熱欬逆加棗婦人難產加醋始知用之非一途也惟知活法者其擇之　此方一兩加生姜五片水煎入射香再煎二沸治中濕而致癱瘓與中風相似二服立效

方滲濕湯　治寒濕所傷身重腰冷如坐水中小便或澁大便溏瀉皆坐卧濕地或陰雨所襲之也

乾姜　茯苓各二兩　蒼朮　陳皮　甘草各一兩　丁香各二錢半

每服四錢入棗煎服

五苓散　濕熱勝發熱黃疸

陳蒿一兩　五苓散五錢

水煎服

反胃　治濕熱內甚心腹脹滿小便不利大

泄

[illegible]紅一兩半 木香一錢 滑石六兩 檳榔三錢

[illegible]苓一兩 猪苓 澤瀉 白朮

[illegible]甘草二錢

每服七錢入姜水煎服

[illegible]香散 治濕熱內外餘熱水腫腹脹小便

[illegible]使瀉

[illegible] 茯苓 猪苓 白朮各一兩

木香五分 澤瀉 木通 甘草

桂枝各五錢 滑石三兩

右為細末每服三五錢白湯調下

劉河間曰若小便不得通利而反轉泄者乃濕熱痞悶極深而攻之不開是能反為注泄此正氣已衰而多難救慎不可與此也然當滋其化源

東垣清燥湯 表裡有濕熱痿厥癱瘓不能行走或足踝膝上皆腫痛口乾瀉痢方在注夏

吐劑

瓜蒂散 治中寒濕頭痛面黃鼻塞煩而脉大

瓜蒂一味為末以少許吹入鼻中黃水自出

按濕盛致痰液畱膈上肩背重痛麻痺者宜此吐之

攻下之劑

宣明三花神祐丸　治一切水濕腫病大腹實脹喘滿

舟車丸

大黃二兩　甘遂　大戟　芫花

青皮　陳皮各一兩　牽牛　木香各半兩

為末滴水丸如梧子大每服六七十丸白湯下

濬川散

大黃煨　郁李仁各三兩　甘遂一兩　芒硝半兩

牽牛頭末四兩

右為末姜湯調下空心臨卧隨症加減服

導水丸　濕熱內鬱胸膈痞滿鼽衄口舌生瘡咽喉不利牙疳齒蝕口臭或遍身生濕瘡乾疥睡語咬牙驚惕怔忡大小便滯澁風熱酒毒蘊熱

尋症

大黃　黃芩各二兩　牽牛頭末　滑石各四兩

為末水丸如梧子大每服五十丸白湯下臨時隨症加減

除濕丹　諸濕相搏腰膝重痛足脛浮腫筋脉緊急津液凝澁便溺不利

檳郎　甘遂　威灵仙　赤芍

澤瀉　葶藶各二兩　乳香　沒藥各一兩

牽牛五錢　大戟炒三兩　陳皮四兩

右為末糊丸梧子大每服五七十丸溫水下

劉宗厚曰按此出太陽例藥諸濕鬱滯於表上重痛沉著非此不能除但中病即止虛弱者當慎

東垣海金沙散　脾濕太過遍身腫滿喘不得卧及腹脹如鼓

牽牛微炒一兩半　甘遂五錢　白朮一兩　海金沙三錢

右為末每服二錢煎逆流水調下得利止後服

聖灵丹　脾肺有濕喘滿腫盛小便赤澁

苦葶藶炒四兩 漢防已 木香 茯苓寒食麵包煨

木通 人參各二錢半

右為末棗肉為丸梧子大每服三十丸桑白

皮湯下

續隨子丸 肺經有濕通身虛腫滿悶不快或逆

或喘

人參 防已 赤茯苓如上煨 檳郎

木香各五錢 葶藶炒四兩 續隨子一兩 海金沙半兩

為末棗肉丸梧子大每三十丸桑皮湯下

$35.00

64 VOLS in 8 VOLS

HARVARD-YENCHING LIBRARY
HARVARD UNIVERSITY
2 DIVINITY AVENUE
Tran from Country Lib.
OCT 31 1999

[illegible]滯通經湯　治脾濕有餘氣不宣通面目手足腫脹悶而痛即五苓散減猪苓桂加陳皮木香

[illegible]金飲子　治脾胃受濕腹脹未穀不化飲食不足身體沉重肢節酸疼皮膚微腫

[illegible]胃散　桑白皮炒一兩各為末每服二三錢入姜煎服

[illegible]濕湯

半夏曲炒　厚朴　蒼朮各二錢　藿香葉

橘紅　白朮　白茯苓各一錢　炙甘草七分

姜三片水煎服

白朮酒　治中濕口噤不知人

白朮一兩　酒二鍾煎至一鍾不拘時服不飲酒者以水煎

撫芎湯　濕流關節臂痛手重或自汗頭眩痰逆惡心

撫芎　曰朮　橘紅各一兩　炙甘草五錢

每服五錢姜七片水煎服

蒼湯　風濕相搏脉沉而絃客在皮膚四肢少力關節疼痛

黃芪五兩　橘紅二兩　甘草　兩　白茯苓一兩半

防風四兩

右每服六錢姜三片棗一枚水煎服

羌活勝濕湯

羌活　獨活　錢各一　藁本　防風

甘草炙　川芎各五分　蔓荊子三分

水煎空心溫服

如身重腰沉、然加酒洗防已五分輕者附子

五分重者川烏五分

消熱滲濕湯

黃連　茯苓
蒼朮　白朮　錢各一半　甘草　五分　水煎服　澤瀉各一錢　黃栢鹽水炒二錢

如單用滲濕去連栢加陳皮乾姜

一垣參朮湯　潔古云起卧不能謂之濕身重是也此方主之治脾胃虛弱元氣不能榮養心肺四肢沉重食後昏悶

黃芪二錢　人參　陳皮　青皮各五分

升麻　柴胡各三分　甘草炙四分　酒黃栢三分

神曲七分　蒼朮一錢當歸二分

水煎食前帶熱服

燥門

明燥篇

生生子曰諸書視燥為風熱為血少是固然矣乎謂諸書僅言病機耳而令氣則未之及也夫燥是六氣中五之氣也運氣六化篇已明言之其論曰在地成形在天為氣行有五而氣有六以分君火相火之化六氣化者謂寒溫暑燥風火也乃天之元氣然後三陰三陽上奉之謂之標六氣皆有一化舉大槩也而雖經亦曰辛商也

丙之柔則金之化明矣觀運氣以卯酉為陽明燥金司天者又豈無所本哉夫金者西方之氣在人主肺運氣所以不言肺而言陽明者緣肺為華蓋雖陰臟居膈上處陽之部位必待陽而後發故屬陽明也金之化清與燥王於秋為五之氣主秋分后六十日有奇自斗建酉正至亥之中天度至此清氣乃行萬物皆燥也一年之間有此必然之勢亦有此必然之理也何以然辛辛為丙婦黃人之氣故燥予故曰素

問言燥者指令氣也諸書云燥者指病機也燥之胎自丙中來故古人有云莫治風莫治燥治得火時風燥了此深得夫燥之旨者同志者詳之

內經病機云諸澁枯涸乾勁皴揭皆屬於燥

燥本風熱論

原病式云經曰風熱火同陽也寒燥濕同陰也又燥濕小異也然燥雖屬秋陰而異於寒濕故反同其風熱也故火熱盛金衰而風生則風骯勝

濕熱能耗液而反寒陽實陰虛則風熱勝於水濕而為燥也凡人風病多因熱甚而風燥者為其兼化以熱為其主也然陽實陰虛而風熱太甚以勝水濕因而成燥肝主於筋而風氣自甚又燥熱加之液還聚於胸膈則筋太燥也燥金於取勝勁切緊濇故為病筋脉勁強緊急而也或病燥熱太甚而脾胃乾涸成消渴者熱燥甚佛鬱在表而裏氣不舒善伸數欠筋永拘急或時惡寒或筋惕而搐脉浮數而絃

也風熱燥并鬱甚於裡故煩滿而或閉結也及風癇之發作者由熱甚而風燥為薰化涎溢胸膈而癡癎昏冒僵仆也凡此諸症皆由熱甚而生風燥各有異者由風熱燥各微甚不等故也所謂中風或筋緩者因其風熱勝濕而為燥乃燥之甚也然筋緩不收而痿痺及諸臏鬱病痿皆屬金肺乃燥之化也如秋深燥甚草木痿落而不收病之象也是以手得血而能握足得血而能步夫燥之為病者血液衰少也而又氣血

不能通暢故病然也

論結燥病本不同

素問曰金匱真言論云北方黑色入通於腎開竅於二陰藏精於腎又云腎主大便大便難取足陰夫腎主五液津液潤則大便如常若飢飽勞逸損傷胃氣及食辛熱味厚之物而助火邪耗於血中耗散真陰津液衰少故大便結燥然結燥之病不一有熱燥有風燥有陽結有陰結又有年老氣虛津液不足而結者治法云腎惡燥急食辛以潤之結者散之如少陰不得大便以辛潤之太陰不得大便以苦瀉之陽結者散之陰結者熱之仲景云大便硬小便利不可攻下以脾約丸潤之食傷太陰腹滿食不化腹响然不能大便者以苦藥瀉之大抵津液耗少而燥者以辛潤之有物而結者當下之若不究其源一槩用巴豆牽牛之類下之損其津液燥結愈甚有復下復結極則以至引導於下而不能通者遂成不救之症可不慎哉

劉宗厚曰按此只是論結燥言裏証也河間所
論則兼表裡而言
晉經統旨曰燥是陽明之化雖因於風熱所成然
究其原皆本於血虛津液不足所至者為多何
也盖陰血虛則不能榮運乎百躰津液衰則無
以滋養乎三焦由是邪熱怫鬱而燥変多端或
燥於外歟則皮膚皴結或燥於內歟則精血枯
涸燥於上咽鼻焦乾燥於下便溺閉結治之者
外以滋益之內以培養之在上清解之在下通
潤之務使水液自生而燥熱不容於不退矣
張子和治一婦人大便燥結小便淋澁半生不娠
惟常服踈導之藥則大便通利暫廢藥則結滯
忽得孕至四五月間醫者禁踈導之劑大便依
常為難臨圊則努力為之胎墜者三又孕已経
三四月弦望前後溲溺結澁其分胎隕乃訪戴
人戴人診其兩手脉俱滑大雖滑大以其且孕
不敢陡攻遂以食療之用花碱煮菠菱葵菜以
車前子苗作茹雜猪羊血作羹食之半載居然

生子其婦燥病方愈
戴人曰予見孕婦利膿血下迫極努損胎但同
前法治之愈者莫知其數也為医拘常禁不能
变通非醫也非學也識医者鮮是難說也
又治一男子年六十餘病腰尻脊膂皆病數載不
愈晝靜夜躁大痛往來屢求自盡天年且夕則
痛作必令人以手槌擊至四五更鷄鳴則漸減
向曙則痛止左右及病者皆作鬼神陰譴白虎
齧朝禱暮祝覡巫僧道禁師至則其痛似減又

梦鬼神戰鬧山川神廟無不祭者淹延歲月肉
瘦皮枯飲食減少暴怒日增惟候一宛有書生
曰既云鬼神虎齧陰譴之禍如此禱祈何無一
應聞陳郡有張戴人精於醫可以問其鬼神白
虎與病乎彼若術窮可以委命其家從之戴人
診其兩手脉皆沉滯堅勁力如張絚謂之曰病
雖瘦難於食然腰尻脊膂皆痛者必大便堅燥
其左右曰有五七日或八九日見燥糞一兩塊
如彈丸結硬不可言會令人剜取之僅下一兩

塊渾身燥痒皮膚皺揭枯澁如麸片戴人既得病之虛實隨用大承氣湯以姜棗煎之加牽牛頭末二錢不敢言是瀉劑盖病者聞煖則悅聞寒則惧說補則從說瀉則逆此弊非一日也而況一齊人傳之衆楚人咻之乎及煎成使稍熱嚥之從少至多累至三日夫且晚臟腑下泄四五行約半盆以灯視之皆燥糞燥痺及瘀血雜臟穢不可近須臾痛減九分昏睡鼻息調如常人睡至明日將夕始覺飢而索粥溫凉與之又困睡一二日其痛盡去次令飲食調養日服導飲丸甘露飲滑利便溺之藥四十餘日乃復嗚呼世傳三十六虎書三十六黃經及小兒三十六吊誰為之耶始作俑者其無後乎古人以醫為重故医之道行今之人以醫為輕故医之道廢學者自局於術藝病者亦不擇精粗一槩待之常見官医迎送長吏馬前折腰真可羞也由是博古通今者少而師傳遂絕灵樞經謂刺與汗雖久猶可拔而雪結與閉雖久猶可解而決

去腰脊膀痛者足太陽膀胱經也膀痛為實內經曰諸痛
膀經之所過也難經曰心寂則痛微心躁則痛
痒瘡瘍皆屬心火注曰心寂則痛微心躁則痛
甚人見巫覡僧道禁師至則病稍去者心寂也
然去其後来者終不去其本也古之稱痛隨利
咸不利則痛何由去病者既瘥乃壽八十歲故
內經燥治法燥濕於內治以苦温佐以甘辛以辛
潤之以苦下之

治風之劑

機要大秦艽湯　治血弱陰虛不能養筋、燥、手足不能運動指爪乾枯屬風熱甚者

秦艽　石膏兩各二　甘草　川芎
當歸　芍藥　羌活　獨活
防風　黄芩　白芷　生地　熟地　白朮
茯苓兩各一　細辛五錢

春夏加知母一兩

右剉每服一兩水煎服天陰雨加生姜七片

麻仁丸

郁李仁　麻仁各六兩　檳郎五錢　大黃二兩五錢一半炒

山藥　防風　枳殼炒各七錢半　羌活

木香各五錢半

右為末煉蜜為丸如梧子大每服二三十丸

温湯下

東垣潤腸丸　治脾胃中伏火大便秘澁或乾燥閉塞不通全不思食乃風結秘血結秘皆令閉塞也以潤燥和血踈風自然通矣

麻子仁一兩　羌活　歸尾　大黃煨

皂角仁　秦艽各五錢　桃仁去皮尖一兩

右除二仁另研餘為末煉蜜為丸如梧桐子大每服三五十丸食前白湯下

又有潤燥丸一方於本方加郁李仁防風

東垣導滯通幽湯　治大便難幽門不通上冲吸門不開噎塞不便燥閉氣不得下治在幽門以辛潤之

當歸　升麻　桃仁另研各一錢　紅花三分

生地黃　熟地各五分　甘草炙三分

右水煎調檳榔末五分

加大黃名當歸潤燥湯

脾約丸

麻仁一兩二錢半　枳實　芍藥各二兩　大黃蒸四兩

杏仁去皮尖炒一兩二錢

為末煉蜜丸如梧子大每二三十丸溫水下

潤躰丸

郁李仁　大黃　桂心　黑丑

當歸　黃栢各五錢　輕粉少許

右為末水丸梧子大每服三四十丸溫水下

滋燥養榮湯　治皮膚皴揭筋燥爪枯

當歸酒洗二錢　生地黃　熟地黃　白芍

秦艽　黃芩各一錢五分　防風一錢　甘草五分

水煎服

大補地黃丸　治精血枯涸燥熱

黃栢鹽酒炒四兩　知母鹽酒炒二兩　枸杞子三兩　熟地四兩

山藥三兩　山茱萸　白芍各二兩　生地黃二兩

當歸三兩　玄參　肉蓯蓉酒浸各一兩半

右為末煉蜜丸如桐子大每服七八十丸空心送下

清涼飲子　治上焦積熱口舌咽鼻乾燥

黃芩　黃連各一錢半　甘草一錢　薄荷二錢　玄參

川歸　芍藥各一錢半

水二鍾煎八分不拘時服大便秘結加大黃

泉垣清燥湯　治濕熱成痿以燥金受濕熱之邪是絕寒水生化之源；絕則腎衰痿厥之病大作腰已下痿軟癱瘓不能動方在注夏

非硫丸　治冷秘風秘結老人秘

透明硫黃研　半夏洗七次

各等分為末生姜糊為丸梧子大每服二十丸姜湯下或用麥白一條姜三片煎入阿膠二片溶化食前空心送下

第四十五頁在後五頁

寒門

明寒篇

生生子曰寒冬之令氣也六之終氣也水之所司腎為之主運氣六化篇田冬之為言終也素問天元紀大論篇鬼臾區曰道生智玄生神神在天為風在地為木在天為熱在地為火在天為湿在地為土在天為燥在地為金在天為寒在地為水又五行大論篇曰北方生寒寒生水[illegible]生鹹鹹生腎在體為骨在氣為堅在臟為腎[illegible]

性為凜其德為寒其用為闔其色為黑其化五
肅故造化非嚴凜殺厲以固閉之則無以藏著
微陽為春生之本故曰冬令嚴寒萬類潛藏君
子固窓啓玄子曰冬三月此謂閉藏水氷地坼
無擾乎陽夜卧晏起必待日光亦人隨時調攝
也設令防閑少踈彼躰虛者觸冒之傷太陽寒
水之經而為外感之証即時而病頭項痛腰脊
強脉浮而緊名曰傷寒其疹潜大傳変多端愚
故採諸家傷寒易為一卷以治之茲特以病

機屬於內因着條列於斯再以別內外以見先
賢用心有定宗又使後習調劑有定向也故首
著中寒而以雜症屬寒者亦隸焉

中寒　雜症附

冊溪曰中寒非傷寒可比傷寒乃外感寒邪必
發熱循經而入以漸而深熱雖甚不免中寒之
若卒感受其病即發而暴此胃氣之大虛也若
不急治去生甚遠速當温補

生生子曰寒乃天地疑殺厲之氣惟躰虛乃

感之其症面青口噤四肢強直拳急疼痛甚則昏迷不省人事脉多伏緊急宜以姜附湯温之或理中湯加附子治之雜症亦有寒者非若中寒之猛而急也又或失天避暑乘風取凉或口食生冷皆有寒症劉守真病機曰諸病上下所出水液澄徹清冷下痢清白吐痢腥穢食已不飢堅瘕腹滿急痛癥瘕痰癇疝屈伸不便厥逆禁固皆屬於寒內經曰陰氣有餘為多汗身寒又曰陰盛則身寒汗出身常清數慄而寒寒則厥愛寒甚者手足厥冷腹中絞痛唇青氣冷可急於臍下三寸毋田穴上灸之或三五十壯或百壯俟手足温煖為度或用熨法亦可

姜附湯　治中寒口禁四肢强直失音不語忽然暈倒口吐涎沫狀如暗風手足厥冷或復煩躁蓐陰症傷寒大便利而發熱者

乾姜五錢熟附子三錢

水二鍾煎八分作二次服

或慮此方太燥即以附子理中湯相繼服姜附本治傷寒經下后又復發汗內外俱虛身無大熱晝則煩躁夜則安靜不渴六脉沉伏並宜且此不知脉者更宜審之兼治中脘虛寒久積水心腹冷痛霍乱轉筋四肢厥逆

理中湯　治五臟中寒口噤失音四肢强直兼胃脘停痰冷氣刺痛

人參　乾姜炮　甘草　白朮各二錢

水二鍾煎至一鍾不拘時服

加附子名附子理中湯

沉附湯　治虛寒無陽胃弱乾嘔

附子炮　乾姜炮各半兩　沉香　白朮各二錢半

甘草

右分二服每服加生姜五片水二鍾煎八分食遠服

生料五積散　治感冒寒邪頭痛身疼項強拘急惡逆吐逆腹痛又治傷寒發熱頭痛惡風無問內傷生冷外感風寒及寒濕客於經絡腰脚痠

痛及婦人經血不調或難產並治之

白芷七分　半夏　厚朴　川芎

甘草　枳殼炒　茯苓　當歸

桔梗　乾姜炮　芍藥　肉桂各八分

麻黃　陳皮各一錢　蒼朮二錢

作一帖生姜三片葱白三莖水二鍾煎一鍾

不拘時服

正氣散　治傷寒陰症增寒惡風正氣逐冷

方見霍亂門

理氣治中湯　治寒氣攻心嘔逆心腹絞痛或泄

瀉四肢厥冷或疝氣攻築小腹疼痛並宜服之

青皮　陳皮　人參　白朮炒

炮姜　甘艸各一錢　木香七分

生姜三片水煎服

肉桂散　治傷寒服冷藥過多心腹滿脹四肢厥

冷昏沉不省人事變為陰毒惡症

肉桂　白朮　木香　厚朴

良姜各三錢　白芍　人參　陳皮

前胡　當歸　附子炮各兩　吳茱萸五錢
每服五錢姜三片紅棗三枚水煎不拘時服
溫中湯　脉沉遲乃胃中寒也及胸膈滿悶身躰
拘急手足逆冷急宜温之
丁皮　厚朴各一兩　乾姜炮　白朮
陳皮　丁香錢各一
右俱末每服二錢薤白湯調下
朮附理中丸　治中寒急心腹痛
人參　附子炮　乾姜炮　白朮
甘草　木香　丁香
各等分為末煉蜜為丸如梧子大每服六七
十丸白湯食前送下
沉香桂附丸　治中寒心腹冷痛霍亂轉筋等症
沉香　附子炮　良姜炒
官桂　茴香炒　川烏炮去皮臍　吳茱萸湯浸炒
各等分為末醋煮麵糊為丸梧子大每服五
七十丸米飲下空心食前二次忌生冷
厥法　治三陰中寒一切虛冷厥逆嘔噦陰盛陽

虛及陰毒傷寒四肢厥冷臍腹痛咽喉疼嘔吐下利身皆强自汗脉沉細唇青面黑諸虛冷証皆治

肥葱剉細 麥麩皮各三升 食鹽二兩

用水一大盞同和拌勻濕遍分作二次入鍋同炒極熱用重絹縫作二包先將一包熱熨臍上冷則易之葱包既冷再加鹽水拌濕炒熨依前再之再炒再熨至煤爛不用別另取新葱麦麩皮入鹽日夜不住手相續至身躰

温熱陽氣復回脉起為度

人參養胃湯 治外感寒邪内傷生冷

葛术 厚朴 半夏麴各二錢 人參 茯苓 草果 藿香各一錢 陳皮一錢二分 甘草炙五分

姜三片烏梅半個水煎服

薑桂散 温中散寒

乾姜 良姜各一錢半 桂心 木香 半夏麴 炙甘草各一錢

姜五片 紅棗三枚水煎服

東垣謂陰氣上溢於陽分則晝寒陰血自旺於陰分則夜寒氣分寒桂枝加附子湯 治太陽病發汗遂漏不止惡風小便難四肢微急難以屈伸

桂枝 芍藥各一兩半 甘草炙一兩 附子炮半個

每服五錢姜四片棗一枚水一鍾半煎七分

桂枝加芍藥生姜人參湯 治發汗後身痛脉沉遲

桂枝 人參各一兩半 芍藥二兩 甘草炙一兩

煎法如上

巴戟丸 治肝腎俱虛收領精氣補真戢陽進美飲食 白朮 五味 巴戟 熟地 人參 蓯蓉 兔絲子 牡礪 益智仁 骨碎補 白龍骨各等分

為末煉蜜丸梧子大每服三十丸食前米飲

下日三服

神珠丸　治下焦元氣虛弱小腹冷痛皮膚燥澁小水自利足胻寒而逆　又名離珠丹

杜仲炒三兩　訶子炮五枚　萆薢二兩　龍骨一兩

破故帋三兩　胡桃去皮百枚　硃砂另研一兩半　砂仁半兩

為末酒糊為丸梧子大硃砂為衣每服三十丸空心酒下脉絃數及絃細者皆不可服詳見衛生宝鑑

王海藏治三焦寒用藥大例

上焦寒　陳皮　厚朴　藿香　皆可治之

中焦寒大小便不通白朮乾姜丁香皆可治之

下焦寒　肉桂　附子　沉香

上焦寒

鉄刷湯　治積寒痰飲嘔吐不止胸膈不快飲食不下　半夏四錢　草蔻仁　丁香

乾姜　訶子皮各三錢　生姜一兩

大吐不止加附子三錢　生姜半兩分二服水前

桂附丸　治寒邪冷氣入乘經絡令人卒心痛或引背膂

川烏　黑附子各炮兩　炮姜　赤石脂
川椒去目微炒　桂心各二兩

右為末蜜丸梧子大每服三十丸不止加至五十丸溫水吞

胡椒理中丸　治肺胃虛寒咳嗽喘嘔痰水

胡椒　甘草　款花　蓽撥
良姜細辛　陳皮　乾姜各四兩

為末蜜丸梧子大每三十丸至五十丸溫水

或酒任下

中焦寒

附子理中丸　治脾胃冷弱心腹疼痛嘔吐瀉利

霍乱轉筋體冷微汗滿悶腹鳴飲食不進

即前理中湯加附子為末用煉蜜丸梧子大每

服三十丸溫水下

三氣丹　助陽退陰治裡寒心腹刺痛泄利嘔吐

自汗厥冷小便不禁霍乱轉筋欠下冷利

硫黃　桂心各一分　炮姜二錢　黑附子炮半兩

硃砂二錢

為末麪糊丸梧子大每服三十丸空心煎艾湯入塩送下

大建中湯　治內虛少氣厥冷大小腹絃急不能食起則微汗陰縮口唇乾燥精滑自出或手足乍寒乍熱而煩寃痰痛不能久立常多夢遺

黃芪　當歸　桂心　芍藥各二錢　人參　甘艸一錢　半夏　黑附子炮各二錢半

每服五錢姜三片棗二枚水煎服

下焦寒

張仲景八味丸　補腎之不足還少丹　大補心腎脾胃治一切虛損肢躰倦怠小便混濁

山藥　牛膝　遠志　巴戟　山茱萸　杜仲　茯苓　五味子　蓯蓉　石菖蒲　茴香各一兩　枸杞　為末棗膏搗為丸梧子大空心食前溫酒塩湯任下三五十丸日三〇有熱加山梔一兩　熟地各二兩

○心氣不寧加麦冬一兩○精神少再加五
味子一兩○陽弱加續斷一兩

天真丹　治下焦陽虛

沉香　茴香　萆薢酒浸炒　巴戟酒浸去心
破故帋炒　葫芦巴炒　杜仲鹽水炒　黑牽牛鹽水炒各一兩
琥珀　桂心各五錢

右為末浸酒打糊為丸梧子大空心酒下五
十丸

通治三焦甚寒之氣

大巳寒丸　治臟腑虛冷心腹疞痛泄瀉腸鳴自
利自汗米穀不化手之厥冷

萆扒　桂心各六兩半　炮姜　良姜各十兩

右為末麵糊丸梧子大每服二十丸食前米
飲下

四逆湯　傷寒自利不渴嘔噦不止或吐利俱發
小便或澁或利或多汗厥冷脉微欲絕

炙甘草二兩　炮姜一兩半　附子半兩

每服三四錢水一鍾半煎七分温服

海藏治下焦寒四逆湯例乾姜味苦止而不行附子味辛行而不守泄小便不通二藥皆陽氣化能作小便若姜附术三味內加茯苓以分利之為佳附生用而不炮則無火力熱則行而不止蔻用水多煎少則味厚而直入下焦治五臟寒方

肝寒雙和散心寒定志丸菖蒲丸

脾寒益黃丸肺寒小青龍湯

腎寒八味丸

東垣獲和散補血益氣治虛勞少力

黃芪熟地當歸川芎各一錢官桂甘草各七分白芍一錢半

姜六片大棗六枚分二服水煎服無時

東垣曰此方予每治傷寒瘧疾中暑大病之後虛勞氣乏者以此調治極驗不熱不冷温而有補乃建中四物二方化而為一也

益黃散

陳皮一兩青皮訶子肉炙甘草各半兩

丁香二錢

右為末每服二三錢水煎服海藏云此劑瀉脾以燥濕

姜附湯　加麻黃白朮人參甘草等分名附子麻黃湯治中寒溫昏暈緩弱腰脊強急口眼喎斜語声渾濁胸腹脹脹氣上喘急不能轉動兼宜灸而用之

代灸膏　治老人衰弱元氣虛冷臟腑虛滑腰脚冷痛沉重減食手足逆冷不能忍者用此代灸其効不能盡述

大附子炮一枚　吳茱萸　桂皮　木香兩各半

蛇床子兩半　馬蘭草兩各一

為細末每用藥半匙生姜汁半盞白麵半匙同煎成膏攤於帛上臨臥貼臍以油帛覆其上綿衣繫之自夜至明乃去每宿如此其腰腹如灸能除寒積若腰痛貼腰眼

霹靂散　乃正治溫散之劑

附子一枚炮熟取出用冷灰窖之良久取出研末入真臙脂一大錢同和分二服每服水一盞

煎六分臨熟入蜜半匙放温服之

寒中

東垣曰夫脾胃之症始則熱中終傳寒中經云陰盛生內寒厥氣上逆寒積於胸中是腎水反来侮土此謂所勝者妄行或作中滿腹脹或作涎涕或足下痛不能任身履地骨之無力喜睡兩九多冷時作陰亂而痛或妄見鬼狀夜發亡人腰脊背胛俱痛而不渴不瀉此濕氣去而寒獨存血絡凝泣故其脉盛大以濇名曰寒中以白

朮附子湯治之

白朮附子湯　治寒中諸症

白朮　附子炮　陳皮　蒼朮炒

厚朴制　半夏　茯苓　澤瀉各　兩

猪苓半兩　桂心四錢

每服五錢生姜三片水煎服　量虛實加減

背寒

仲景云心下有留飲其人背惡寒冷如冰治法

茯苓丸之類是也　即千金化痰丸

身前寒

經云胃足陽明之脉氣虛則身以前皆寒慄治法宜鍼補三里穴是也

掌中寒者腹中寒魚上白肉有青血脉者是胃中有寒也理中湯之類

惡寒

丹溪曰久病惡寒當用薤薺○濕痰積中抑遏陽氣不得外泄身必惡寒○惡寒非寒明是熱症

進士周年近四十得惡寒症服附子數百帖而病甚脉弦而緩遂以江茶入生姜汁香油些少調飲之吐痰一升許減大半又與通聖散去麻黃大黃芒硝加當歸地黃百帖而安

一女子惡寒閉苦參赤小豆各一錢為末藿水調飲之吐痰甚多繼用後藥調理

川芎　南星　葛术　黃芩

酒打麵糊丸服

上焦不通則陽氣抑遏而皮膚分肉無以温之故寒慄東垣升陽益胃湯用升發之劑開發上

焦以伸陽明之氣出於表而温之也丹溪吐出濕痰亦開發上焦使陽氣隨吐伸發出外而温之也故寒慄皆愈二者乃治陽虛表寒之要

王海藏治一婦先病惡寒手足冷全不發熱脉八至兩脇微痛治者便作少陽治之陽在内伏於骨髓陰在外致使發寒治當不從内外從乎中治也宜以小柴胡調之倍加姜棗

冊溪治一婦年近六十六月内常覺惡寒戰慄喜烈火御綿汗時如雨形肥肌厚已服附子十餘帖渾身痒甚兩手脉沉濇重取稍大知其熱甚而血虛也以四物去川芎倍地黄加白朮黄芪炒黄栢生甘草人參每服一兩重始煎一帖飲之腹大泄目無視口無言知其病勢深而藥無反佐之過也仍以前藥熟炒與之蓋借火力為向導一帖利止四帖精神回十貼病全安

又蔣氏婦年三十餘形瘦面黑六月喜熱惡寒兩手脉沉而濇重取則數以三黄丸下之以姜湯每服三十丸二十帖微汗而安又云三補丸亦可

大宮詹少溪吳馭閱校

6

HARVARD-YENCHING LIBRARY
HARVARD UNIVERSITY
2 DIVINITY AVENUE
Tran from Courtway Lib
OCT 31 1999

赤水玄珠第三卷目録

頭痛門　附頭風　眉稜眶痛　雷頭風
大頭病　風屑　頭重
面門　頰車病
目門
鼻門
耳門
口門　唇
舌門

合肥藥室
圖書館藏

頭痛

生生子曰頭為諸陽之首至清至高之處也苟外無風寒霧露之觸內無痰火濕熱之薰必無痛也既有內外之因當循內外之治

凡頭痛當分三陰三陽諸血虛頭痛當歸川芎主之諸氣虛頭痛人參黃芪主之兼見何症以佐使之藥濟之此立方之大法也　血氣俱

虛於調中益氣湯加川芎蔓荊子細辛其効如神濕厥頭痛清空膏主之　諸厥逆頭痛羌活附子湯主之　濕熱在頭者以苦吐之　世有真頭痛旦發夕殺夕發旦死原其受病乃氣血虛極以致風寒暑濕之氣得以犯之名曰厥頭痛痛引腦巔陷於泥丸宮中非藥所能愈蓋其根本先絶也　丹溪曰頭痛多主於痰痛甚者火也有可吐者亦有可下者　東垣曰經云風生於春病在肝俞在頭項故春氣者病在頭又諸陽會於頭面如足太陽經之脉起於目內眥上額交巔直入絡腦還出別下項病衝痛又足少陽之脉起於目鋭眥上抵頭角病則頭角額痛夫風從上受之風寒傷上邪從外入客于經絡令人振寒頭痛身重惡寒治在風池風府有調其陰陽不足則補有餘則瀉汗之則愈此傷寒頭痛也　如氣上不下頭痛巔疾者下虛上實也過在足少陰巨陽甚則入腎寒濕頭痛者所犯大寒內至骨髓之以

腦為主腦逆故令頭痛齒亦痛　有心煩頭痛者病在膈中過在手巨陽少陰乃濕熱頭痛也

凡頭痛皆以風藥治之者摠其大體言之也高巔之上惟風可到或味之薄者陰中之陽自地升天者也然亦有三陰三陽之異太陽經頭痛惡風寒脉浮緊川芎獨活之類主之少陽經頭痛脉弦細往來寒熱柴胡黃芩主之陽明經頭痛脉弦細緊發熱不惡寒脉浮緩長實者升麻葛根石膏白芷主之太陰經頭痛必有痰癖重或腹痛為痰癖脉沉緩者蒼术半夏南星主之

少陰經頭痛三陰三陽經不流行而足寒氣逆為寒厥其脉沉細麻黃附子細辛湯主之

厥陰經頭疼項痛或吐痰沫冷厥其脉浮緩吳茱萸湯主之

冊溪云勞役下虛之人似傷寒發熱汗出兩太陽作痛宜補中益氣湯多加川歸川芎甚者加知母蔓荊子　又云自魚尾上攻而痛屬血虛川芎川歸酒黃柏諸經氣滯亦能作痛

王節齋曰久頭痛病畧感風寒便發寒月須重綿厚帕包裹者此屬鬱熱本熱而標寒世人不識率用辛温解散之藥暫時得効誤認為寒殊不知因其本有鬱熱毛竅常踈故風寒易入外寒束其内熱閉逆而為痛辛熱之藥雖能開通閉逆散其標之寒邪然以熱濟熱病本益深惡寒愈甚矣唯當瀉火凉血為主而佐以卒温散表之劑以從其標則病可愈而根可除也

郭茂恂之婦産七日不食始言頭痛頭痛已又心痛作既而目睛痛如割如刺更作更止相去無瞬息間每頭痛甚欲取大石壓之良久漸定心痛作則以十指抓壁血流滿掌痛定目復痛又以兩手自剜取之如是十日不已衆醫無計進黑龍丹半粒疾少間中夜再服之服即下瞑目寢如平昔至平旦下一行約三升許如蝗虫子三疾減半已刻又行如前則頓愈矣

頭重

東垣紅荳散治頭重極佳 方見雷頭風門

秘方茶調散　風熱上攻頭目昏痛及頭風熱痛不可忍

片芩二兩酒拌炒次不可令焦　小川芎一兩　細茶三錢　白芷五錢　薄荷三錢　荊芥穗四錢　頭眞及腦痛

右為細末每服二三錢用茶清調下

加細辛藁本蔓荊子各三錢

冊溪云屬痰者多有熱有風有血虛　在左屬風

薄荷荊芥血虛川芎當歸　在右屬痰蒼朮半

夏熱則酒芩為主

沖和膏　偏正頭風腫痛并眼痛者塗上立止如

神　紫荊皮炒五兩　獨活去節炒三兩　赤芍炒二兩　白芷一兩　菖蒲一兩　右為末葱頭煎濃湯調塗藥到痛止

又方　酒芩一兩　蒼朮羌活　防風各五錢　細辛二錢　蒼耳三錢　右為末每服三錢生姜一大片同擂均茶湯盪起服之

甘草生　酒芩五錢　蒼朮二錢半　羌活　蒼耳　川芎　半夏麴三錢半炒　酒黃連各一錢半

右為末服法同前

頭痒風屑髮黃　用大黃酒浸炒為末茶調服

川芎散　偏頭痛頭風神効

甘菊　石膏　川芎各三錢　為末每服一錢茶

清調下一方有白姜蚕六錢生用

經驗方　頭風頭痛

藿香　防風各二兩　辰砂　薄荷各一兩　天麻

白朮　白附子　白芷各一兩五錢

右為末糊丸梧子大每服三十丸白湯下

菊花茶調散　諸風頭目昏重偏正頭風鼻塞

菊花　川芎　荊芥穗　羌活　甘草　白芷各二兩　細辛一兩　防風一兩洗淨　蟬蜕　姜蚕　薄荷各五錢

右為末每服二錢食後用茶清調下

有一婦人患偏頭痛一邊鼻塞不聞香臭常流清涕或作臭氣一陣服遍治頭痛藥如芎蝎皆不効人無識此病者或曰腦癰偶有善醫云但服局方芎犀丸不十數服忽作嚏涕突出一鋌稠膿其疾自愈方見鼻淵

秘方　貼頭風熱痛　大黃　朴硝各等分

右為末并底坭和捏作餅貼兩太陽穴神効

否則防壞目

祛風清上丸　風熱上攻眉稜骨痛

酒芩二錢　白芷一錢半　防風一錢　柴胡一錢　荊芥八分　川芎一錢二分　羌活一錢　甘草五分　二鍾煎八分食後服

芎辛導痰湯　痰厥頭痛

川芎　細辛　南星各錢　半夏二錢　陳皮　茯苓　片芩酒炒各一錢二分　黃芩　草五分　如挾風熱甚者加石羔三錢菊花一錢水二鍾姜三片煎至八分食後服

清空膏　偏正頭痛年深及療風濕熱痛上壅損目及腦痛年深不止

羌活　防風各一兩　柴胡七錢　川芎五錢　甘草炙一兩半　黃連炒一兩　黃芩三兩一半炒一半酒製

右為細末每服二錢熱盞內入茶少許湯調如膏抹在口內少用白湯送下臨卧服如苦頭痛每服中加細辛二錢如太陰脉緩有痰名曰痰厥頭痛加羌活

防風川芎甘草又加半夏一兩半如偏正頭痛服之不愈減羌活防風川芎一半加柴胡一倍如發熱惡熱而渴正陽明頭痛只與白虎湯加白芷

小清空膏　諸般頭痛惟血虛頭痛不治用片芩細切酒拌晒乾為末茶清調下酒亦可

補氣湯　服前藥之後服此藥

黃蓍八兩　甘草炙　當歸身各二錢　柴胡　升麻各二分

細辛少許　麻黃炒　苦丁香各五分　水煎服

安神湯　頭旋眼黑頭痛

羌活一兩　防風二錢半　柴胡五錢　酒黃栢一兩　酒知母

酒生地　升麻各五錢　黃蓍二兩　甘草半生半熟四錢

右咀㕮每服半兩水二大盞煎至一盞半加蔓荊子五分川芎三分再煎至一盞臨卧時去渣熱服

右東垣丹溪治虛熱頭痛大率皆以酒芩酒連酒栢加風劑也

川芎散　頭風偏正頭風昏眩

川芎　細辛　羌活　槐花　甘草炙　香附

石羔炙各五錢　荊芥　薄荷　菊花　防風　茵陳各一兩

右為細末每服二錢食後茶清調下日三服

石羔散　頭痛不可忍

麻黃去根節　石羔各一兩　何首烏五分　葛根七錢半

右為細末每服三錢生姜三片水煎稍熱服

又方亦名石羔散　頭痛

川芎　石羔　白芷各等分

右為細末每服四錢熱茶清調下

荊芥散　治頭風　玉太醫方　荊芥　石羔煅各等分

右為細末每服二錢姜二片葱白三寸連鬚

便水一盞煎七分食後服

玉真丸　寒濕為多腎氣不足氣逆上行頭疼不

可忍謂之腎厥其脉舉之則弦按之則堅

硫黃二兩　石膏　半夏湯洗　硝研各二兩

俱為細末研勻生姜糊為丸梧子大陰乾每

服二十丸姜湯或米飲下更灸關元百壯良

方中黃丸子亦佳虛寒甚者去石羔用鍾乳

粉一兩

玉壺丸　風濕頭痛亦作痰患

半夏　南星　大麻　為末白麵丸服二錢

姜蚕散　偏正頭痛併夾腦風連兩太陽頭痛

白姜蚕為末用葱茶調服

九香盞落散　男子婦人偏正頭痛不可忍大有

神効此風盛踈散而痛宜酸以收之

御米殼去蒂四兩　陳皮　甘草炙　桔梗去芦　柴胡各一兩

右為細末每服一錢水一鍾入燈心十莖長

四指同煎七分一服

治時氣頭痛不止　用朴硝二兩為末生油調塗

於頂上

治頭內如虫蛀響名天白蟻用茶子細末吹鼻中

如聖散　眼目偏痛頭風

麻黃燒灰半兩　盆硝二錢半　射香　腦子各少許

右為細末搐之神効

治頭風餅子　五倍子　全蝎　土狗七介

右為末醋糊作如錢大餅子發時再用醋潤

透貼太陽穴上灸熱貼之驗甚仍用帕子縛之啜濃茶睡覺則愈

一奇散　產後頭痛　用當歸川芎為細末每服二錢水一盞煎七分溫服

治產後身熱頭痛肚痛

陳皮　白朮　白芍各二錢　黃芩二錢半　川芎一錢

乾姜　牡丹皮　甘草各一錢五分　荊芥五分

分四帖煎服

芎附散　產後吸血作梗頭痛諸藥不効

大附子一枚釅醋一碗用火四畔灸透蘸醋令盡去皮臍加川芎一兩並為細末每服一錢茶

請調下

東垣曰溫熱在頭而頭痛者必以苦吐之若用上項搐鼻藥而涎少者必兼吐法治之

邪在胃而頭痛者必下之其症必兼膈痞或動作則痛甚或右手脉滑盛者是也

新沐中風為首風頭面多汗惡風當先風一日則病甚至其風日則少愈大川芎丸主之

風氣循風府而上則為腦風項背怯寒腦户極痛

神聖散主之

大川芎丸　首風旋暈弦急外合陽氣風寒相搏

胃膈痰飲偏正頭疼身體拘倦

神聖散　腦風邪氣留飲不散項背怯寒頭痛不

可忍者

川芎一兩　天麻四兩　為末煉蜜丸每兩作十丸

每服一丸細嚼茶酒下食後服

麻黃去節　細辛去苗　乾薑生一半炒一半　藿香葉各等分

右為末每服二錢煮荊芥薄荷調調下茶亦

得併治血風症

大全黑龍丹　產後寒凝血滯或胞衣不下或污

血奔心危急惡疾垂死者但灌藥入口便活妙

通神聖　當歸　五靈脂　川芎　良姜　熟

地各三兩　右研末入罐鹽泥固濟抿口炭十觔

煅令通赤冷定取開看成黑糟色細研入後藥

百草霜五錢　硫黃　乳香各一兩　花蕊石　琥珀各三錢

右五味為末并前和勻丸如芡實大每服一丸

雷頭風 俗名非古也

張子和曰雷頭風者結核塊於頭上而作痛者是也可用茶調散吐之次用神芎丸下之然後服烏荊丸及愈風餅子之類消風散熱是其治也

如涼膈散之類

又云雷頭風是頭上有赤腫結核或如酸棗狀可用排針出血則愈矣

生生子曰所謂雷頭風者必是痰結核塊或先暗有於頭上然後隨遇而發或勞後或酒色或食煿炙煎爆炙動風發毒之物感而發之或紅或腫而痛作矣急則治其標針而血出風散火滅痛自減去或有之也若先無結塊痰核卒然發寒熱而腫痛者乃風毒也不可不察

茶調散 又名二仙散

茶末每服二錢蓋汁調服乃取吐藥也

神芎散 實者下之是也能去膈上滯痰

大黃 黃芩 各二兩 牽牛 活石 各四兩

為細末滴水為丸如小豆大溫水下十五丸每

服加十丸以利為度日三服

愈風餅子

川烏　川芎　甘菊　白芷　薄荷　防風
細辛　天麻　羌活　荊芥　甘草　各等分

為細末水浸蒸餅為劑裡作餅子每服三五餅
細嚼茶酒送下不拘時候

保命集云夫治雷頭風諸藥不効者為與症不相對也蓋雷頭風者震卦主之震仰盂故予製藥內加荷葉者象震之形其色又青乃述類象形當煎芎方中升麻湯主之治頭面疙瘩增寒拘急發熱狀如傷寒

為細末每服五錢水一鍾煎七分温服食後

或燒全荷葉一個研細調藥服之

生生子曰按二公方論俱以結核疙瘩而用風藥論治且指震為雷為譬固美矣恐猶未盡善也

夫此病未有不因於痰火者蓋痰生熱；生風故也核塊疙瘩皆有形可徵痰火上升壅於氣道無有聲輕則或如蟬之鳴重

則或如雷之響故以聲如雷而為名也或以其發如雷之迅速也設如前論盡作風熱治之恐認標而忘其本也予故附痰火一方于後以俟明哲評之

白姜蚕五錢 粉草二錢 半夏牙皂姜汁煮一兩 連喬五錢 片芩七錢酒炒 陳皮去白鹽煮 桔梗各五錢 大黃酒蒸九次二兩 薄荷葉三錢 白芷二錢 天麻五錢酒浸 青礞石二錢

俱為細末水浸飪餅為丸如綠荳大食後臨卧茶吞二錢以痰利為度然後用清痰降火煎藥調理

紅荳散 頭重如山此濕氣在頭也

麻黃根炒 苦丁香各五分 紅豆十粒 羌活燒 連喬各二錢

右五味為細末鼻內搐之

頭風脅肝經風盛也大便實瀉青丸主之虛則消風散主之

消風散 諸風上攻頭目昏痛項背拘急肢體煩痛肌肉蠕動目眩旋運耳簫蟬鳴眼澁好睡鼻塞多嚏皮膚頑麻燥痒癮疹又治婦人血風頭皮腫痒眉骨疼旋欲倒痰逆惡心

川芎　羌活　人參　茯苓　白姜蚕　藿香
荆芥　甘草　蝉殼（去土各二兩）
防風　右為細末每服二錢茶清調下如久病
偏頭風每日三服便煮輕減如脫着沐浴暴感
風寒頭痛身重寒熱倦疼用荆芥茶清調下半
盞不拘服之小兒虚風目澁昏倦及急慢驚風
用乳香荆芥湯治風屑極燥痒無時此乃氣虚
風邪侵於皮表用熬蘆不拘多少為末先于無
風處洗頭候將乾時用末摻之須用入髮至皮
乃緊縛之一日夜次日即不燥痒如尚有此少
可再用一次立効

厚朴（姜製）　陳皮（去白各五錢）

頭上白屑極多山萱根油浸塗或以乳汁調
又方　白芷　零零香（各等分）為末如前法用之
候三五日篦去敷二三次終始不生

大頭病（頭痛腫大如斗是也大率多是天行時疫病）

泰和年東垣以監細濟源稅時長夏多疫癘初覺
增寒體重次傳面目腫盛目不能開上喘咽喉
不利吾乾口燥俗云大頭天行親戚不相訪問

如染之多不救張縣丞亦得此症至五六日醫以承氣湯加板藍根下之稍緩翼日其病如故下之又緩終莫能愈漸至危篤或曰李明之存心於醫可以請治遂命診視具說其由曰夫身半已上天之氣也身半已下地之氣也此雖邪熱客於心肺之間上攻頭而為腫盛以承氣下之鴻胃中之實熱是誅罰無過殊不知適其病所為故遂處方用黃連黃芩味苦寒瀉心肺間熱以為君橘紅玄參苦寒生甘草甘寒瀉火補氣以為臣連翹粘子薄荷葉苦辛平祛蓋根朱甘寒馬屁勃白姜蚕味苦平散腫消毒定喘以為佐新升麻柴胡苦平行少陽陽明二經不得伸桔梗味辛温為舟楫不令下行共為細末用湯調時時服之拌蜜為丸噙化之服盡良愈因歎曰徃者不可追来者猶可及凡他所有是病者皆書方以貼之全治甚衆

普濟消毒飲

黃芩　黃連　各五錢　人參三錢　橘紅　玄參　各二錢

連翹　鼠粘子　板藍根　馬屁勃各一錢　甘草生　柴胡　桔梗各二錢　白姜蚕炒　升麻各一錢

為細末服如前法或加防風薄荷當歸身川芎每服五錢水煎食後時時熱服如大便硬加酒煨大黃一錢以利之腫熱甚者宜砭刺之

生生子曰觀消毒飲以普濟二字為命名之首書告四方使人人得瞻壽域者君子之存心也乃今時之醫偶獲一未穩之方就括囊緘口自秘終身為徼利之計視此普濟消毒飲寧不自愧於心乎

大頭病者雖在身半以上熱伏于經以感天地四時非節瘟疫之氣所着以成至于潰裂膿出而又染他人所以謂之疫癘也大抵是陽明甚則逆傳視其腫勢在何部分隨其經而取之濕熱為腫火盛為痛此邪發於首多在兩耳前後所先見出者為主為根治之宜早藥不宜速恐過其病所謂上熱未除中寒已作有傷人命矣此疾是自內而之外者是為血病況頭部分受邪

見於無形之處至高之分當先緩而後急先緩者謂邪氣在上着無形之部分既着無形所傳無定若用重劑大瀉之則其邪不去反過其病矣雖用緩藥若又急服之或食前或頓服或失緩體則藥不能除病矣當徐徐清無形之邪或藥性氣味形體擬象服餌皆須不離緩體及寒藥或酒炒浸之類是也後急者謂前緩劑已經高分瀉邪氣入於中是到陰部藥於有形質之所若不速去反損陰也此卻為客邪當急去之是治客以急且治主當緩者謂陽邪在上陰邪在下各為本家病也若急治之不惟不能解其紛而反致其亂矣此所以治主當緩也治客當急者謂陽分受陽邪陰分受陰邪客也凡所謂客者當急去之此治客以急也假令少陽：明之為病少陽者諸邪出於耳前後也陽明者首面大腫也先以黃芩黃連甘草通炒過劉煎少　不住服呷之或服畢再用大黃或酒浸或煨又以胡粘子新

走於目而為睛其別氣走於耳而為聽其宗氣上出鼻而為臭其濁出於胃走唇舌而為味其氣之津液皆上薰於面而皮又厚其肉堅故天熱甚寒不能勝之也

青紅黃白黑五色以應五臟是以外侯驗內症也

東垣曰飲食不節則胃病胃病則氣短精神少而生大熱有時而火上獨燔其面

卅溪曰面熱因胃熱有餘火面寒因胃虛咳逆停息不得臥面熱如醉此為胃熱上冲薰其面以茯苓桂枝甘草五味湯加大黃利之

羅氏治楊郎中之內五十一歲身體肥盛已酉春患頭目昏悶面赤熱多服清上藥不効請治診其脉洪大而有力內經云面熱者足陽明病脉經云陽明經氣盛有餘則身已前皆熱況其人素膏粱積熱於胃陽明經多血多氣本實則風熱上行諸陽皆會於頭目故面熱之病生矣先以調胃承氣湯七錢加黃連三錢犀角一錢疎下三兩行徹其本熱次以升麻加黃連湯去經

絡中風熱上行如此則標本之邪俱退矣

升麻加黃連湯

升麻　葛根各一錢　白芷毛分　甘草炙　白芍各五分
酒黃連四分生犀角末　川芎　荊芥穗　薄荷各三分
用水半盞先浸川芎荊芥穗薄荷外都作一服水二盞煎一盞入先浸三味同煎至七分食後温服數服愈　忌酒麵五辛物

面寒足長老六十歲躰瘦弱十月間病頭面惡寒不敢當風行諸治不効脉短細而微且年高向素食日惟茶菓而已陽明之經本虛脉經云氣不足則身已前皆寒慄又加看誦損氣由此胃氣虛經絡之氣亦虛不能上榮頭面故惡風寒先以附子理中丸温其中氣次以升麻湯加附子主之

升麻　葛根　白芷　黃芪　附子炮各七分　甘草炙　人參　草豆蔻炒各五分　益智仁三分

水一鍾半連鬚葱頭二莖煎至一鍾温服數服良愈

升麻湯辨　或曰升麻加黃連湯治面熱升麻加

附子湯治面寒有何依據荅曰出自仲景雲岐子註傷寒論中辨葛根湯云尺寸俱長者陽明受病也當二三日發以其脉夾鼻絡於目故身熱目疼鼻乾不得眠此陽明經受病也始於鼻交頗甲從頭至足行身之前為表之裏陽明經標熱本實從標脉浮而長從本脉沉而實陽明為病蒸蒸而熱不惡寒身熱為標病陽明本實者胃中燥鼻乾目痛為本病陽明為肌肉之本禁不可發汗在本者不禁下發之則變黃症太陽主表營衛是也營衛之下肌肉為陽明二陽并病葛根湯主之衛者桂枝營者麻黃營衛之中桂枝麻黃各半湯主之營衛之下肌肉之分者葛根湯主之又名解肌湯故陽明為肌肉之本非專於發汗止汗之治桂枝麻黃兩方互併為一方加葛根者便作葛根湯故營衛肌肉之次也桂枝芍藥生姜甘草大棗止汗有麻黃桂枝甘草發汗葛根味薄獨加一味者非發汗止汗也從葛根以解肌故名葛根湯錢仲陽制升

麻湯治傷寒瘟疫風熱壯熱頭痛肢體痛瘡疹
已發未發用葛根為君升麻為佐甘草芍藥安
其中氣朱奉議作活人書將升麻列作陽明經
解藥予胗楊氏婦陽明經標本俱實先攻其裏
後瀉經絡中風熱故用升麻湯加黃連以寒治
熱也尼長老陽明經標本俱虛先實其裏次行
經絡故用升麻湯加附子以熱治寒也仲景乃
群方之祖信哉

面上有熱毒惡瘡治以栢連散

胡粉　黃栢炙　黃連各等分

右為末面脂調敷豬脂亦好

面上肺風瘡　以無灰酒濃磨鹿角尖數之

指爪爬破面皮

生姜自然汁調輕粉數數破處更無痕

玉容散　面上黑黯雀斑

甘松　三柰　茅香各五錢　白芷　白姜蠶

白芨　白蘞　白附子　天花粉各一兩　防風

蘗本　零陵香各三錢　肥皂二个　綠豆粉一兩

為極細末每洗面用之

秘方　面上雀斑

櫻桃枝　紫背浮萍　白梅肉　猪牙皂角
等分焙乾為末每洗面時用之七八日後其斑
皆沒神効　一方加鷹屎少許尤妙服藥在後

防風通聖散　風熱上攻面熱

胃風湯　虛風症能食麻木牙關急搐目瞤動胃
中有風熱攻面故面網獨腫

白芷一錢二分　升麻一錢五分　葛根　蒼术各八分　甘草三分

柴胡　薑本　羌活　黃栢各五分　草荳蔻五分

爐中燒薰帳內以被蓋定令病者瞑目端坐候香盡方可出帳明日引鑑照之面上黑色漸散矣

頰車病

平江陳氏因驚駭後常用手指甲掐住兩頰遂兩頰破損心懊憹不安脉數而實諸藥不愈用活幼口義牛黃清心涼膈丸數服如失

凡伸欠頰車蹉但置不能合以酒飲之令大醉睡中吹皂角末搐其鼻嚏透即自止

東垣云咽痛頷腫脉洪大面赤者羌活勝濕湯加黃芩桔梗甘草各五分如耳鳴目黃頰頷腫頭肩臑肘臂外後廉痛面赤脉洪大者以羌活防風甘草藁本通其經血加黃連黃芩消其腫以人參黃耆益其元氣而瀉其火邪

丹溪治兩腮腫用細辛草烏等分為末入蚌粉以猪脂調敷口含白梅置腮邊良久腫退出涎患立消矣消時腫必先向下

濟世方　治痄腮

車前草　栝子仁　竹葉

杵碎熱敷患處

腮腫　用赤小豆醋調敷之

千金方　辛中風頭面腫　杵杏仁如膏敷之

又方　疔腮如神　雞子清調赤苣末及喉下諸般腫痛用鍋牛飛麵研勻貼腫處

目門

生生子曰治目有寧閉以其點藥精妙及動針手法慣熟外此不過一理耳經曰目得血而能視是血不可以不安也又曰東方青色入通於肝開竅於目藏精於肝肝和則目能辨五色也又曰心合脉諸脉皆貫於目

東垣曰夫五臟六腑之脉皆禀受於脾土而上貫於目脾者諸陰之首也目者血氣之宗也故脾虛則五臟之精氣皆失所司不能歸明於目矣

可見五臟之精華皆輸於目而見於外足以驗
夫臟腑之根於內者標本之虛實矣
經云瞳子黑眼法於陰白眼赤脉法於陽故陰陽
合傳於精明此則眼具陰陽也又曰五臟六腑
之精氣皆上注於目而為之精精之窠為眼骨
之精為瞳子筋之精為黑眼血之精為絡其窠
氣之精為白眼肌肉之精為約束攔筋骨氣
血之精而與脉并為系上屬於腦後出於項中
此眼具五臟六腑也後世以內外背屬心上下
兩臉屬脾白眼屬肺黑眼屬肝瞳人屬腎謂之
五輪蓋本諸此也又有入廓之說無義無據今
不得刪入焉
陽主散陽虛則眼楞急而為倒睫拳毛陰主斂陰
虛則瞳子散大而為目昏眼花
保命集云在腑為表當除風散熱在臟為裏當養
血安神如暴失明昏澁翳膜眵淚班入眼皆表
也風熱也宜表散以去之如昏弱不欵視物內
瞳見黑花瞳散皆裏也血少神勞腎虛也宜養

血補水安神以調之除風散熱者瀉青丸主之
養血安神者定志丸主之婦人地黃丸主之或
有體肥氣盛風熱上行目昏澁者楒子散主之
此由胃中濁氣上行也重則為痰厥亦能損目
若常使胃中氣清自無此病也又有因目疾服
涼藥多氣因損者久之眼漸昏弱乍明乍暗不
能視物此則失血驗也地黃丸消氣定志丸相
須而養之視物不明見黑花者腎氣弱也駐景
丸主之或有暴失明者謂眼居諸陽交之會也
而陰反閉之此風邪內滿當有不測之患也
目閉不開者足太陽之脉為目上綱足陽明之脉
為目下綱平則約束熱則筋縱故目不能為
開也

治風熱之劑

本事方　睛痛難忍者

川歸　防風　細辛
麥門冬　湯調下食後日午及夜各一服

菊花散　肝腎風毒氣上衝眼疼

薄荷　各等分　每服二錢

甘菊花　芗莉　大力子炒各一兩　甘草一兩五錢

為細末每服二錢

槐子散　體肥氣盛風熱上行目昏澁

槐子　黃芩　木賊　蒼朮各等分

為細末食後茶調下

川芎散　風熱目眩熱腫胷中不利

川芎　槐子各一兩　為末氣滯下利姜湯調

疾茶清調熱上攻水煎服

潔古方治赤暴發腫散熱飲子

防風　羌活　黃芩各一兩　黃連一兩　每服五錢

水二盞煎溫服如大便秘加大黃一兩如痞

甚加川歸地黃煩躁不得卧加梔子一兩

洗肝散　風毒上攻赤目腫痛難開癮澁眵淚

薄荷葉　川歸　防風　羌活　甘草炙

梔子　大黃　川芎各等分

為末每服二錢熱水調服

養血和血踈風之劑

龍胆湯　目暴赤雲翳疼痛不可忍者

四物湯 各五錢　羌活　防風 各三錢　防己 各二錢　龍胆草

益氣聰明湯　飲食不節勞傷形體脾胃不足內障耳鳴或多年視物昏暗令目廣大久服無障耳鳴耳聾之患又令精神倍常飲食加進體輕健耳目聰明

黃蓍 五錢　甘草 炙六錢　人參 五錢　葛根　升麻 三錢　白蒺藜 炒各一兩　荊子 一錢半

煎卧時熱服五更再煎服之得睡更妙如煩亂或有熱春月漸加黃柏夏月倍之如脾胃弱去之熱減少用但有熱或麻木或上壅頭目三兩服後其熱皆除又治老人腰以下沉重疼痛藥久服治人上身反有精神兩足輕浮不知下空心服之少加黃柏輕浮自減小兒減服

每服五錢水煎温服

地黃丸　眼小昏澁因發而久不能瘥

防風　羌活　當歸　地黃　人參　茯苓　黃連 各等分

黃芩

東垣助陽和血補氣湯　眼赤熱壅白睛紅眵淚不疼痛惟隱澁難開此服寒藥太過而真氣不能通九竅也故眼昏不明

防風七分　黃耆一錢　甘草炙　蔓荊子五分　歸身五分　白芷二分　柴胡　升麻各七分　水鍾半煎一鍾臨卧時服避風及忌食冷物

補氣血之劑

丹溪方　治勞力後兩眼上星右眼獨昏此熱傷血也　白朮　當歸　生地　木通　黃連酒　黃芩酒浸炒　黃栢炒各二兩　甘草炙四錢

分三帖水煎服大熱加白芍藥

倒睫拳毛其毛入眼中央是也

防風飲子

黃連炒　甘草炙　人參各一錢　歸身一錢五分　葛根　防風各五分　細辛葉　蔓荊子各三分

水煎臨卧溫服

連喬飲子　目中溜火惡日與火隱澁小角偏眵久視昏花迎風有淚

蔓荊子　甘草　連翹　人參　紅蓉花
生地　當歸身　各三錢　酒芩　防風　羌活
黃芪　各五分　柴胡　二分　水煎稍熱服前
升麻　一錢　方治倒睫拳毛此方治眼㾦緊急縮小者即
睫拳毛之漸也蓋陽虛則眼㾦緊急陰虛則
子散大故東垣治眼㾦緊用參著補氣為君
以辛味疎散之而忌苦藥五味之酸收也
瞳子散大用地黃補血為君佐以酸味收斂
而忌荒芩子青葙子之辛散一開一闔大抵

庭矣

外障

經云目痛赤脉從上下者太陽病從下上者陽
病從外走內者少陽病凡赤脉翳初從上而
者屬太陽以其主表病必連額稜骨痛或
項痛或半邊頭腫治法宜温之散之如簡要
枯草散東垣選奇湯之類

簡要夏枯草散　目珠痛至夜則痛甚或用苦
眼藥點上反疼甚者神效蓋目珠者連目本

系屬厥陰經夜疼甚及苦寒點之反甚者夜與寒皆陰故也丹溪謂夏枯草稟純陽之氣故治厥陰目疼如神又治眉稜骨痛目翳從上下者累効治翳必與退雲丸相兼服尤妙

夏枯草　香附子各二兩　甘草四錢　右為細末每服一錢五分茶清調下纔下咽即痛減

東垣選奇湯　眉稜骨痛目翳從上下者尤妙

防風　羌活各三分　甘草三錢夏月生用　酒芩一錢冬不用如能食及熱痛加之　分作三服水煎食後稍熱服當徐服之

羊肝丸　目翳從下上者從內皆出外者神効又補肝氣虛弱　羯羊肝一具新瓦盆中煿了焙之肝若大只用一半

甘菊　羌活　栢子仁　細辛　官桂　白朮

黃連一兩半　五味子五錢

煉蜜為丸桐子大空心溫湯下三十丸

東垣神仙退雲丸　一切翳暈內外脹昏無睛者累効又治翳從外皆入內此為少陽主於半表裏也宜和解之此方神妙

川芎　川歸各一兩半　犀角酒洗　枳實　川練子

蟬蝭 甘菊各六錢 薄荷葉不見火 瓜蔞仁生者各六錢

蛇蝭 蜜蒙花 荊芥穗各二錢 此三味與甘草

同焙乾去甘草不用 地骨皮 白芗莉炒之刺

羌活 生地酒洗焙乾各一錢 木賊一兩半去節童便浸一夜焙乾

為細末煉蜜丸每一兩分作十丸米湯調服

日進二三丸食後服婦人當歸湯有氣者木

香湯下在人消息之

內障

內障者在睛裏昏暗與無患之人相似惟[illegible]

有隱〻青白者無隱〻青白者亦有之

人卒然目無精光者此陽氣大虛也丹溪治一人

目忽不見物他無所苦起坐飲食如故此氣虛

也急煎人參膏與之服二日目方見他醫與青

礞石藥予曰今夜死矣已而果然 又一人生

平好飲熱酒忽目瞑脉澁此因熱酒所傷胃氣

汚濁之血死在其中而然也遂以蘇木作湯調

人參膏與之服二日鼻內及手掌皆紫黑余曰

此病退矣滯血已行乃與四物加蘇木桃仁紅

花陳皮煎調人參末服數日而愈　又一男子
五十五歲九月間早起忽開目無光視物不[illegible]
急就睡片時却能見人竟不能辨其何人何[illegible]
飲食減半神息極倦脉之緩大四至之上重[illegible]
則散而無力余作受濕治詢之果因卧濕地[illegible]
半箇月遂得此症用白朮為君黃芪茯苓陳[illegible]
為臣附子為佐十餘帖而愈　右三方治目[illegible]
明皆為陽虛氣脫而用補氣之藥追回者也經
云上焦開發宣五谷味薑膚充身澤毛若霧[illegible]

之溉是謂氣又曰五氣入鼻藏於心肺上使[illegible]
色脩明聲音能彰今氣既脫宜乎目之不明也
東垣人參補胃湯　勞役飲食不節內障神効[illegible]
黃蓍　人參各一兩　甘草炙八錢　蔓荊子二錢　白芍[illegible]
黃栢三錢酒淬四次炒四次　每服五錢水一大盞煎
七分稍熱服三五服兩眼廣大視物如常惟
覺兩脚踏地不知高下火體升發故也病[illegible]
住服七日再服此藥宜春間服之
補陰血之劑

復明散　治內障

黃芪一錢半　川芎五分　柴胡三錢　連翹　甘菊

生地各一錢　歸身二錢　蒼朮五分　陳皮五分　黃柏

水二鍾煎至一鍾食後稍熱服忌濕麵炙

辛熱之物

熟地黃丸　血弱氣虛不能養心致火旺於上攻頭目遍頭腫悶視物昏

瞳子散大風熱上攻頭目遍頭腫悶視物昏

法當養血涼血收斂散火帶風熱自除矣

地黃一兩　歸身五錢　柴胡八錢　天門冬　地骨皮

五味子　黃連各錢　生地酒洗八錢　黃芩五錢　枳殼

人參　甘草炙各二錢　煉蜜丸如菉豆大每服

丸茶湯下食後服日服二次大忌辛辣物而

助火又忌寒凉物以損胃氣則藥不上行

瞳子散大亦有因食辛熱及煙炙助火之物積於

胃中火旺則精散則視物亦大矣

益陰腎氣丸　此壯水之主以鎮陽光也

山茱萸一兩　茯苓二錢半　澤瀉二錢半　牡丹皮五錢　生地一兩酒洗　山藥二兩　熟地二兩　歸身五錢

為末蜜丸桐子大硃砂為衣每服五七十丸
淡塩湯送下

寶鑑甘菊丸　男子腎虛眼目昏暗或見黑花常
服明目暖水臟活血駐顏壯筋骨
甘菊花　熟地各二兩　枸杞四兩　山藥五錢
煉蜜丸如梧桐子大每服三四十丸空心
後服

百點膏　眼翳遮瞳人視物不明如覺雲氣障翳
川歸六分　黃連二錢水一碗煎至半碗再入後藥　甘草稍大

防風八分　蕤仁去皮尖三分　右除蕤仁另研外同
滴入水中不散去渣入好蜜少許再煎少
為度極要病人心靜點之至目微痛為度
日五六次臨卧點之尤妙名百點膏欲頓
之使藥力相續也

寶鑑還睛散　努肉攀睛翳膜昏澁
川芎　龍胆草　草決明　石決明　枳實
野菊花　野麻子　白茯苓　炙甘草　蒺
川椒炒去核　仙靈脾　荊芥　木賊　茵陳已上一兩

為末每服二錢食後茶清調下一日三服忌魚肉及熱麵蕎麥等物一方有楮實子無仙靈枳實二味

滋陰地黃丸　瞳子散大黃睛視物無的或卒然見非常之處　熟地一兩　生地一兩半　柴胡八錢　天門冬　甘草　枳殼各三錢　人參　地骨皮各二錢　五味子　黃連各三錢　黃芩　歸身各五錢

蜜丸菉荳大每服百丸溫茶清送下日進二次此補左腎之藥也

HARVARD-YENCHING LIBRARY
HARVARD UNIVERSITY
2 DIVINITY AVENUE
Tran from Courtway Lib
OCT 31 1999

駐景丸　肝腎氣虛面目昏暗視物不明

車前子　五味子　枸杞子各二兩　熟地

各五兩　楮實子　川椒炒各一兩　兎絲子酒浸製半觔

為末蜜丸如梧桐子大每服二十丸食[illegible]

酒下

菊睛丸　肝腎不足眼目昏暗常見黑花多泪[illegible]

右腎不足　枸杞子三兩　蓯蓉酒浸炒　四[illegible]

各一兩　甘菊　蜜丸如桐子大每服五十丸

後酒塩湯任下

煮肝散　治雀目

青蛤粉　夜明砂　穀精草　各等分

右細末每五七錢入猪肝內煮熟細嚼茶清送下

鼻門

東垣曰金匱真言論云西方白色入通於肺開竅於鼻藏精於肺夫十二經脉三百六十五絡其氣血皆上升於面而走空竅其宗氣出於鼻而通於鼻肺和則鼻知香臭矣

夫謂陽氣宗氣者皆胃中生發之氣也其名雖異其理則一若因飢飽勞役損傷脾胃生發之氣弱則營運之氣不能上升邪塞孔竅故鼻利而不聞香臭也宜養胃實營氣陽氣宗氣上升鼻管則通矣又聞香臭者何也蓋以竅言諸氣臭者肺竅也一說難經云心主五臭肺主之肺也以用言之心也因衛氣失守寒邪客於頭面臭亦受之不能為用是不聞香臭矣經云五氣入鼻藏於心肺心肺有病而鼻為之不

也潔古曰視聽明而清凉香臭辨而温煖治
宜先散寒邪後補胃氣使心肺之氣得以交
則鼻利而香聞矣

麗澤通氣散　鼻不聞香臭

羌活　獨活　防風　升麻　葛根各二錢　麻
一錢不去節冬月加之　蒼朮三錢　川椒一錢　白芷　黄蓍
錢　炙甘草二錢　右每服一兩水二鍾生姜三
棗二枚葱白三寸煎至一鍾稍熱服行坐
間宜避風寒

温肺湯　鼻不聞香臭

升麻　黄蓍各二錢　葛根　羌活　甘草　防風
各一錢　麻黄不去節四錢　丁香一分　右作二服水
二大鍾葱白三根煎至一鍾稍熱服

治鼻不聞香臭多年不愈者皆効

生葱分作三段早用葱白午用中段晚用葱末
段塞入鼻中令氣透方効　出本事方

陳無擇通草散　鼻塞不通不聞香臭并鼻塞

肉　通草　細辛　附子各等分

為末蜜和綿裹少許納入鼻內

丹溪曰鼻為肺之竅因心肺上病而不利有寒有熱寒傷皮毛熱壅清道氣為之不利寒則表之熱則芩連又曰面皮紫黑面為陽中之陽鼻居面中一身之血運至面鼻皆為至清至精之血多酒之人酒氣薰蒸熱血得冷則凝汚而不行色紫黑治宜化滯血生新血四物湯加酒芩紅花酒拌又加茯苓陳皮甘草生姜煎調五靈肺末服氣弱加黃蓍酒浸酒齄鼻治法亦然

陳無擇曰鼻頭白者亡血也赤者熱血也

粉黃散　肺熱赤瘰俗曰酒齄鼻

硫黃　入蘿蔔內糠火煨一宿取出加輕粉皂頭尖各少許為末以酥油調不時敷

鼻瘜肉

濟世方云瘜肉因胃中有食積熱痰流注宜治甘本消痰積是也　蝴蝶礬二錢　細辛一錢　白芷五錢

右為末以舊綿裹藥納鼻中頻頻換又方蝴蝶礬三分虢丹一分細辛一錢照此法塞

三因方單用枯礬末面脂用綿裹少許納鼻[illegible]
數換瘜肉與藥消落細辛白芷甘草加消[illegible]
之藥服之為効

辛荑膏　鼻生塞肉窒塞不通有時疼痛

辛荑葉二兩　細辛　木通　木香　白芷　[illegible]仁
湯泡去皮尖各五錢　右用羊髓猪脂二兩和藥於[illegible]
內慢火熬成膏取赤黃色於冷水入龍[illegible]
香各一錢為丸綿裹入鼻中數日脫落良[illegible]
此方有理

[illegible]黃散　瘜肉
輕[illegible]二去皮尖錢　雄黃五錢　射香少許
右四[illegible]為細末先用杏仁研如泥後入[illegible]
黃射香同[illegible]細磁器收勿走氣不拘遠近
夜卧用筯頭[illegible]米大在鼻中瘜肉上隔一
日夜一次半月見効

又方　瓜蒂　細辛各等分
右為細末以綿包如荳許塞鼻中須臾即通
有人患瘜肉垂出鼻外用此藥則化為黃[illegible]

點滴至盡三四日愈聖惠方單用陳瓜蒂以
羊脂和傳上日三次効
濟世方 久患鼻瘡膿極臭者用百草霜研末冷
水調服三錢
鼻齆鼻淵
或問生生子曰汪石山醫案載鼻流濁涕症條云
後見數人亦皆不治今人尚有治之而愈者吾
竊疑焉或生或死其故何也意者猶治之未工
耶抑猶有可生者而石山之忽耶願吾子悉以
曉我子曰石山先生之學出於儒而述吾醫宗
之大成者豈有此哉由今之可治而愈者石山
之深者言也若特之耶或曰何如而深之不治也子曰易
云大哉乾元萬物資始至哉坤元萬物資生
謂坤元者人之胃氣是也經曰營者水谷之精
氣衛者水谷之悍氣皆藉胃氣以為養人之
以運動升降不息不死者賴此營於中衛於外
而胃氣以為之樞也胃氣者穀氣也故經曰穀

食入胃遊溢精氣上輸於脾脾氣散精上輸於肺通調水道下輸膀胱水精四布五經並行五藏陰陽揆度以為常也又曰五味入口藏於胃以養五氣氣和而生津液相成神乃自生即是而知人之不死者賴胃氣上升變化氣血以養五藏之神然後精明察色聽聲辨味剖析而九竅有所用矣一出一入一升一降一呼一吸氣歸元故火無所畏上迫肺金由是津液略不少間今鼻流濁涕者必腎陰虛而不能不得降下并於空竅轉濁為涕而為逆流矣由此腎肝愈虛則有升而無降有陽而無陰也經曰出入廢則神機化滅升降息則氣力孤危是時也仍不能杜謀慮絕作巧塞視聽以無源之腎肝而日勞此三者又將何藉而以濟其運果耶陰虛則病陰絕則死良以此夫或曰誠如是又何治之而猶有愈者予曰此必治之早者也戒怒以養陽絕慾以養陰斷煙爇炙遠酒麵以防作熱然後假之以良醫保肺為君開鬱順氣為

臣補陰養血為佐俾火息金清降令脊行氣蟄
欝分清竅無壅陽開陰闔相依相附臟腑各司
乃職并降不匱是自慎以培其根藥餌以却其
病間有可愈者苟或驕恣不慎與夫委醫於瞑
絶源涸之後鍾倉扁亦不能使其生又何石山
之致疑焉

漏散　鼻流清濁涕積年不愈

川芎　荆芥　防風　乾姜　白芷　甘草　各半兩

羌活　甘草　各半兩

為末每服二錢食後茶清下

葱附丸　肺寒腦冷鼻流清涕

川附子　去皮生用一枚　細辛半兩　葱汁打糊為丸如梧桐子大每服十四丸姜蘇湯下

川烏散　治腦漏

防風　細辛　白附子　茯苓　川烏　葛蒲

乾姜　白芷　川芎　甘草節　各等分

為末每服三錢嚼生葱白湯調下

芎藭丸　偏正頭疼及一邊不聞香臭常流清涕

或作臭氣一陣及噴嚏稠膿　川芎　硃砂研內一兩為衣　石膏研　薄荷各四兩　人參　茯苓　甘草炙　細心各二兩　犀角生用鎊　梔子各一兩　阿膠蛤粉炒一兩半　麥冬去心三兩　為末煉蜜丸如彈子大用硃砂為衣每服一丸或二丸食後茶清任下

腦漏有老人腎經虛寒使然者用八味丸及煖腎之劑而愈　黑附子炮去皮　川芎　細辛　吳茱萸　乾姜各五錢　桂心一兩　皂角屑五錢

右將猪脂六兩煎油先一宿以醋浸前藥取入猪脂內同煎以附子黃色為度用綿蘸藥塞鼻中瘥

耳門　耳聾耳鳴

經曰耳者腎之竅也腎主藏精者也故精脫者則耳聾以腎藏精而氣通于耳耳者宗脉之所聚也　保命集云以竅言之水也以聲言之金也以經言之手足少陽俱會其中也有從內不能聽者主也有從外不能入者經也腎和則能聽五音矣羅謙甫以積脫耳聾之候為顴頰色黑

也　耳聾少氣嗌乾者肺虛也東垣曰頭痛不
鳴九竅不利腸胃之所生也腸胃不足故氣弱
不充傷寒及大病之後多有此症以補中益氣
湯治之耳聾多恐者肝虛也經云肝虛則目眩
瞤無所見耳無所聞善恐治法用四物湯加
風羌活柴胡菖蒲茯神等分煎湯服二十餘帖
然後却以杜壬姜蝎散開之本草云肝虛則生
姜補之是也
丹溪曰大病後耳聾須思補陰降火有陰虛火動
而聾者宜四物湯加黃柏之類
生生子曰大病後則氣血俱虛然必胗兩手之脉
孰勝而為之治斯無弊矣若脉大而無力或右
手細小沉弱者皆陽氣大虛也正宜甘温之劑
倣陽生陰長之義少加血藥佐之可也若純視
為陰虛而用滋陰降火之劑則陽氣愈弱而犯
東垣伐本生之戒非惟耳聾不痊而反增惡心
胃滿泄瀉之患矣若獨以陰虛火動而用滋陰
降火者此正治法也予又何敢言

氣逆耳聾有三肝與手太陽少陽也經云肝氣逆則頭痛耳聾不聰頰腫又云太陽所謂浮為聾者皆在氣也

羅謙甫云手太陽氣厥而耳聾者其候聾而耳內氣滿也手少陽氣厥而耳聾者其候耳內渾渾焞焞此皆氣逆而聾也治法宜四物湯吞龍會丸降火及復元通氣散調氣散是也

丹溪治法痰火風熱者滾痰丸通聖散之類　聾病必用四物龍會養陰亦有濕熱痰者檳榔神芎丸耳中閧閧然亦是陰虛　凡臟氣逆而為厥聾必有眩昏之症風聾必有頭痛之症勞役傷其氣血淫慾耗其精元昏昏瞶瞶是謂勞聾必有虛損之症其聲嘈嘈眼見黑花此虛聾也

劉宗厚曰凡耳鳴症或如蟬噪之聲或如鍾鼓之響或是閉塞此是痰火上升鬱於耳中而為鳴鬱甚則壅閉矣治宜清痰降火又有因大怒而得宜順氣聰耳湯有因於風而得其鳴如輪車閧然或氣掉眩宜祛風芎芷散熱則加酒芩連

喬有腎虛鳴者其鳴不甚宜滋腎丸兼潛丸大補陰丸八物湯加黃栢知母肝火動者當歸龍會丸飲酒人宜木香檳榔丸

素問金匱真言論南方赤色入通于心開竅于耳藏精于心此又耳為心之竅也

素問脉解篇曰陽氣萬物盛上而躍故耳鳴也

益氣聰耳湯　飢飽勞役脾胃不足得耳聾之患

柴胡　升麻　蔓荊子　葛根各一錢半　人參　黃耆　甘草各二錢　黃栢　芍藥

水二鍾煎八分食遠服

清神散　頭目不清耳常重聽

川芎各四兩　木香　防風各三錢　石菖蒲四錢　甘草二錢　羌活　荊芥穗　木通

為末每服三錢茶清調下

通氣散　氣閉耳聾

木通　木香　枳殼　菖蒲各五錢　川芎　柴胡

陳皮各二錢　白芷　羌活　姜蠶炒　全蝎　蟬蛻

各二錢　甘草半錢　川山甲炮三錢　為末每服三錢酒調下

荊芥散　風熱上壅耳聞或耳鳴及出膿

防風　荊芥　升麻　甘菊　木通　黃芩炒
羌活　甘草　蔓荊子　水煎服

寶鑑姜蝎散　耳聾因腎虛所致十年內一服愈

乾蝎四十九个去蘆洗焙去風熱　生姜切片如蝎大四十九片開痰

一味銀石器內炒至乾為末向晚勿食夜臥至二更時以酒調服徐：服盡：量飲至二更

更時耳中聞百攢笙响便自此有聞

一法五更濃煎葱白湯一盞服先三日服黑錫丹

劾又蝎先用糯米半升同炒又用姜四十九片

放蝎上同炒去米姜不用只用米

寶鑑犀角湯　風毒壅熱胃心痰滯兩耳虛聾頭重目眩神劾

枳殼炒　菖蒲　羌活　犀角屑　甘菊花　前胡

錢麥冬二兩　甘草灸一錢

右為末每服三錢水煎食後溫服

茯神散　上焦風熱耳或聾或鳴四肢滿急昏悶不利

茯神一兩　羌活　柴胡　蔓荊子　薏苡

仁　防風　葛蒲　五味　黃蘗　各五錢　麥冬一兩

甘草　炙　薄荷　各三錢　為末每服三錢入生姜三片煎至五分食後溫服

地黃湯　因瘡毒後腎經熱右耳聽事不真每心中拂意則轉覺重重虛鳴疼痛

生地　一兩半　枳殼　羌活　桑白皮　一兩　甘草　為度二兩　黃芩　木通　各五錢　磁石　搗碎水淘二三十次去盡赤汁　為粗末每服四錢用水煎去渣日三服不拘時候

防風

寶鑑蠟彈丸　耳聾聾聾

白茯苓　二兩　山藥　炒三兩　杏仁　炒一兩半去皮尖　三味研末和勻用黃蠟十兩熔化為丸如彈子大鹽湯嚼下有人止以黃蠟細嚼點好建茶送下亦効山藥茯苓杏仁皆屬于太陽山藥大補陰氣惟杏仁利氣乃補中有通也少氣噎乾者門冬、五味人參湯嚼下

多飲酒人耳鳴木香檳榔丸加枳殼柴胡大黃甘草南星桔梗青皮荊芥不愈四物湯

耳鳴必用當歸龍會丸氣實者神芎丸加檳榔一兩下之

耳濕腫痛涼隔散加酒炒大黃半兩酒浸黃芩防風荊芥羌活外以桑螵蛸一個炙存性射香二分枯礬研細摻之

耳腫痛

冊溪治耳腫痛黃水出而臭

桔梗　麻黃　羌活　大黃酒炒三錢　木通　甘草一錢半　茯苓一錢　分三帖熱服

寶鑑解熱飲子　氣虛熱壅耳內聾閉徹痛膿血

赤芍　白芍各五錢　川歸　甘草炙　大黃蒸　木別子　每服四五錢水一盞煎七分食後卧時服

詳此方乃清涼飲子加木別子也

濟世方　聤耳膿不止

陳皮燈上燒灰為末射香少許二味和勻每用少許先用綿拭耳中膿淨却上藥

又方　杏仁泥治耳中病及有水出杏仁炒令黑為末葱涎搜和如棗核大綿包塞耳

復元通氣散　諸氣壅耳聾腹癰便瘧瘡疽無頭

止痛消腫　青皮　陳皮（去白四兩）　甘草（三寸半炙）　連翹

（一兩）　為末熱酒調下

治耳作痛不可忍者用磨刀鈇漿滴入耳中即愈

憂用憂驗

生生子曰治耳聾之症多不獲捷効者其故有三皆人自不攝養也不禁慾不戒性不戒酒及煿炙厚味以故服藥罔効也慾傷精精脫則耳聾怒則氣逆氣逆則厥氣相搏故為氣聾酒性大熱助火消陰煿炙厚味皆助火生痰者痰火上壅清竅閉塞欝而為熱熱久則潰而為膿亦有燥火旺不作膿而成乾膜盯睛之類戕皆由于人之自索予故書于方末庶病者知有所警焉

口門

生生子曰經云脾開竅於口藏精於脾脾和則口能知五味矣此脾之所主於口也又曰胃足陽明太陽之脉挾口下交承漿又云手陽明大腸之脉

挾口交人中此二陽所挾於口也又曰有病口苦名曰膽癉蓋肝主謀慮胆主決斷為清淨之府是以事事皆取決於胆也胆或不決為之意怒則氣上逆胆汁上溢故口苦或熱甚而使然也

東垣曰內經云膀胱移熱於小腸膈腸不便上為口糜好飲酒人多有此疾易老用五苓散導赤散相合服之神効

劉河間曰肝熱則口酸心熱則口苦脾熱則口甘肺熱則口辛腎熱則口鹹胃熱則口淡或曰口臭者亦胃熱為之生生子曰口者五臟六腑所貫通也為脾之竅臟腑之氣皆由此出入若戶門也難經謂唇為飛門齒為戶門會厭為吸門義本諸此故臟腑有偏勝之疾則口有偏勝之症也肝熱口酸者用小柴胡湯加黃連吳茱萸青皮甚者當歸龍膽瀉心湯涼膈散脾熱口乾者三黃丸瀉黃丸肺熱口辛者甘

桔湯瀉白散加前胡山梔腎熱口醎者滋腎丸
大補陰丸滋陰降火湯胃熱口淡者清胃散加
石膏有謀慮不決肝移熱於胆而口苦者用益
胆湯加柴胡龍胆草或龍胆瀉肝湯有脾胃氣
弱木乘土位而口酸者用伐肝補脾湯有膀胱
移熱於小腸而口糜潰爛者用柴胡地骨散實
者大黃朴硝以利之或導赤五苓加黃連薏服
大抵口舌生瘡初起不可便用涼藥數掺恐寒
凝不消久而難愈必須先用辛輕升散之劑而
後清涼或視其所因而分治之或有中氣不足
致虛陽口瘡者又當從理中湯加附子治之此
又不可不知也

升麻散 上膈熱壅口舌生瘡先用此升發

升麻一兩半 赤芍藥 人參 桔梗 甘草五分 薑一片水煎食後服

三黃丸 三焦實熱

黃芩春四兩夏五兩六兩冬三兩 黃連春四兩夏秋三兩夏一兩秋三兩冬三兩 大黃春三兩夏一兩秋二兩冬五兩

為末煉蜜丸梧桐子大

薄荷 防風各一錢

每服百丸食遠白湯送下

加味龍胆瀉肝湯　胆痺口苦

柴胡一錢　黃芩七分　生甘草　人參　黃連　天門冬　胆草　山梔各五分　五味子七粒　麥冬　知母各五分　水煎服忌辛熱物大効

移熱湯　治口糜　即五苓散合導赤散

胡黃連散　口糜

胡黃連五分　藿香一錢　細辛二錢　黃連三錢

為末每用五分乾摻口內漱而吐之

[illegible]甘露飲　男婦小兒胃經客熱口臭牙宣赤腫口瘡一切疼痛及上焦消渴喉腥等症丹溪云此心肺胃藥也　熟地　生地　天冬　麥冬　枇杷葉去毛　黃芩各一兩　茵陳一枳殼　石斛　甘草各一兩　犀角三錢　為粗末每服三五錢水煎食後臨卧溫服　此方得自一品之家其間加犀角一味尤為有理百發百中

[illegible]需湯　口臭

香薷一把煎濃湯稍稍含之

溪云香薷能治口臭

貫鑑瀉白散　治肺熱喉腥一人膏粱而飲因勞心過度肺氣有傷以致氣出腥臭涕唾稠粘咽嗌不利口苦乾燥以加減瀉白散治之良愈

桑白皮三錢　地骨皮　甘草炙各一錢半　知母一分

黃芩五分　五味子三十粒　麥冬五分　桔梗二錢

作一服水二大鍾煎一鍾食後服日進二次

張子和云一人年二十餘歲病口中氣出臭如登厠雖親戚莫肯對語戴人曰肺金本主腥金為火所乘火主臭應便如是久則成腐腐者腎也此亢極則反兼水化病在上宜湧之以茶調下湧去其七夜以丹車丸濬川丸五七行比旦臭斷

黃連升麻湯　口舌生瘡

升麻一錢半　黃連三錢

為細末綿裹入口內含津液嚥下

衍義栢皮散

川栢蜜炙為末一分　青黛一分　研勻入生龍腦一字研

治心脾熱舌頰生瘡摻上有涎即吐之

治口瘡　砂仁（火煅存性）　為末摻上即愈

又方　檳榔（火煅存性）　為末入輕粉傅之

又方　取桑樹汁先以髮拭口即以汁傅之

東垣化毒法凡口瘡無論新舊遇夜卧將自已腎丸以手攊緊左右交手揉三五十度但遇睡覺行之如此三五度良愈因酒而生者一愈久病諸口瘡三二夜愈如鼻流清涕惡寒者攊二腎丸向上揉之數夜可愈

益胆湯

黃芩　甘草（炙）　人參（各一錢）　官桂　苦參（酒炒）

茯苓（各五分）　遠志（八分）　水煎食遠服

肝補脾湯

黃連（一錢二分）　芍藥　柴胡（各一錢）　青皮（八分）　白朮（一錢半）

人參（八分）　白茯苓（一錢）　甘草（炙五分）　水煎食前服

柴胡地骨散

柴胡　地骨皮（各五分）　水煎食遠溫服

赴筵散

細辛　黃栢妙各等分　爲末揉患處吐涎乃愈

瀉白散　滋腎丸　滋陰降火湯　俱見火門

大補陰丸　見虛損　清胃散　方見牙門

治口瘡黃栢炙同細辛各二錢研極細傳之噙少時當即滿口有涎吐之少刻又傳又噙如是五七次立愈

綠袍散　大人小兒口瘡多不効者

黃栢四兩　甘草炙一兩　青黛一兩

右先取二味爲末入青黛同研勻乾貼五倍子治口瘡以末搽之便可飲食

治口瘡以好墨研螻蛄極細傳之立効　胡氏方

螻蛄走小腸膀胱其効甚捷因力峻氣猛陰虛氣上致瘡者戒用惟體實有熱在上焦者用之

內府治口臭方

連翹爲末糊丸食蒜韭之後茶吞二三錢口中濁氣化爲清氣妙絶

治少陽口瘡半夏散聲絶不出者是寒遏截陽氣
不伸半夏製一兩桂烏頭各一字同煎一盞分
作二服
治太陰口瘡甘礬散以甘草二寸白礬栗子大含
化咽津
治赤口瘡乳香散以乳香沒藥各一錢白礬半錢
銅緑少許研為末摻之
治白口瘡沒藥散以乳香沒藥雄黄各一錢輕粉
半錢巴豆霜少許為末摻之

紅芍藥散　心痛口瘡　紫桔紅蒼　三錢四兩
五服安康　右件紫苑桔梗紅芍藥蒼木各等
分為細末羊肝四兩批開摻藥末三錢用麻
扎定火内燒令熟空心食之大効白湯送下
小兒口瘡遍白者及風癇瘡瘡蝕透者以白姜蚕洗
淨炒令黄色為末用蜜和傳之立効
多効散　治唇緊瘡及疹
訶子肉　五倍子　各等分　為細末乾貼上効
唇上生瘡用白梅瓣貼之神効如開裂出血者即

唇緊燥裂生瘡以青皮燒灰豬脂調塗

唇

六腑之華在唇經云脾胃大腸小腸三焦膀胱者倉廩之本營之居也其華在唇四白肝脉督脉衝脉任脉皆絡唇者也一有受邪則唇亦為之病風則動寒則緊燥則乾裂氣鬱則生瘡血少則澁而無血色治法內理脾胃外敷以藥無不愈矣又傷寒狐惑上唇生瘡虫食其臟下唇有瘡虫食其肛皆當以類而推大抵與口病相須而治也

唇瘡以鼈上滴下汁傳之屢效

舌門

生生子曰經云舌乃心之苗蓋以心為根蒂也心為一身之君主則又為一身之根蒂而舌又為一身之苗也故傷寒一科每以脩舌為寶鑑以驗表裏臟腑虛實生死教氏之金鏡錄是也經曰心脉系舌本脾脉絡舌旁繫舌下故舌病多

二經之所致也心熱則生瘡脾熱則強硬滑胎舌尖腫脹疊厚為重舌〻腫硬而不柔和挺然脹滿或出口者為木舌乃二經之火上壅急以針砭刺出毒血以殺其標然後以瀉心脾之藥治其本可也然不獨心脾之經肝脉亦絡舌本故傷寒邪熱傳至厥陰經則舌卷囊縮除此之外大槩口舌之病皆相近治法亦不甚外當與口部相參施治則盡其用矣

順氣豁痰湯　舌痺或麻此因痰氣滯于心胞絡半夏（用白凡生姜皂角煮過一錢半）　茯苓　橘紅　瓜蔞（去油）　貝母　黃連　桔梗　枳殼（各一錢）　香附（童便浸七分）　甘草（四分）　姜三片水煎服

玄參升麻湯　心脾壅熱舌上生瘡木舌舌腫或連頰項兩邊腫痛　玄參　升麻　生犀角（鎊為末）　赤芍藥　桔梗　貫衆　黃芩（各一錢）　甘草（七分）　水煎服大便秘結加大黃二錢

舌無故自痺者不可作風熱治由心血不足用理中湯合四物湯治之

昔有人舌上生瘡久蝕成穴累服涼藥不効此亦下元虛寒以致虛火不降攻養正丹遂得愈

舌上血出不止名曰舌衄詳在血門

血虛舌麻者四物湯加黃連

舌出口數寸以水片爲末數愈

舌脹滿口不能發聲者蒲黃數愈

舌腫脹口不能開合以革麻子綿紙取去油就將此紙作撚燈上點着吹滅將烟薰之良久則消

生子曰齒者骨之餘腎之標寄于齦養于氣血上齦屬足陽明胃下齦屬手陽明大腸是知齒者骨也本乎乾元以資始也齦者肉也本乎坤元以資生也譬之木生于土就藉土以爲養也若動搖脫落乃腎之虛以致標亦虛至于生蟲浮腫牙宣出血臭穢腐爛者腸胃濕熱壅盛也虛者補之濕熱者瀉之清之外以末藥擦之如風寒外束者解散之除腎氣虛衰精元不固

齒無所養浮豁不堅隱隱而痛外其餘腫爛出
血生虫等症皆腸胃之疾甚而斷爛齒落者猶
土崩而木倒也其治在斷堅則齒自固矣

六補陰丸　滋陰降火湯　六味地黃丸
皆治陰虛火動牙痛不堅牢而脫落者方見虛損門

清胃散　胃熱及食辛熱之物致使上下牙痛牽
引頭腦面熱齒惡熱者　當歸　生地　黃連
各八分　升麻三錢　牡丹皮一錢五分
水二鍾煎八分食後服頭腦痛加川芎八分
甚者加石羔白芷

定痛羌活湯　風熱攻注牙根腫痛
羌活　防風　川芎　生地各一錢　升麻二錢
細辛　荊芥　獨活　薄荷各六分　石膏二錢　甘草
五分　水煎食後服惡熱飲者加龍胆草酒洗一錢半　惡
風作痛加白豆蔻黃連各五分　溫熱甚者加黃
連一錢　山梔一錢

安腎丸　腎虛牙齒豁落隱痛久服固精補陽
青鹽炒　補骨脂鹽水炒　山藥　石斛　白茯苓
兎絲子酒炒　巴戟去心　杜仲姜汁炒各一兩　肉蓯蓉酒浸白蘘

藜炒各二兩　右煉蜜丸梧桐子大每服七八十丸

空心淡鹽湯下

經驗石膏湯　胃有實熱牙痛或上牙腫痛

升麻　知母各一錢　石膏一錢半　大黃酒蒸二錢　山枝

薄荷　茯苓　連翹各八分　朴硝六分　甘草五分

水煎食遠服頻頻口嚥即愈

百効湯　腸胃壅熱風熱牙齦腫痛頰車皆腫

升麻　葛根　白芷　酒芩　桔梗各一錢　防風

薄荷各五分　石膏三錢　甘草六分　天花粉八分　細辛四方

姜三片水煎食後頻頻少服之　頭疼及項

頭痛者加羌活一錢　發寒熱者加柴胡一錢　屢効

牙定痛散　一切牙痛風熱腫痛

薄荷葉　天花粉　樟腦各等分

右為細末擦患處効

止痛方　牙疼并齦腫痛

將軍一兩　川椒　胡椒　樟腦各三錢

右為末不時擦之吐去苦水為美

氣虛牙痛者脾胃不足或服寒凉藥過多抑遏陽

氣於脾土之中身反發熱者當以補中益氣湯或調中益氣湯火鬱之發熱者當以升陽散火湯消息治之

咽痛方　豬蹄甲入塩填滿火煅焦為末擦上立愈

又方　乾茄蒂為末擦上効

咽候門

經云一陽一陰結謂之喉痺一陰乃手厥陰心包絡之脉一陽乃手少陽三焦之脉二脉並絡于喉痺氣熱內結故為喉痺痺喉主天氣咽主地氣地氣通于嗌嗌即咽之低處也咽候者水穀之道路也喉嚨者氣之所以上下者也會厭者聲音之戶也懸癰者音聲之關也　張子和云咽與嗌會厭與舌此四者同在一門而其用各異喉以納氣故喉氣通于天咽以納食故咽氣通于地會厭管乎其上以開關掩其喉則其食下不掩之其喉錯必舌抵上齶則會厭能閉其喉矣四者交相為用闕一則飲食廢而死矣

生生子曰經云喉痺者謂喉中呼吸不通言語不出而天氣閉塞也　又云咽痛者云嗌痛者謂咽喉

不能納唾與食而地氣閉也云喉痺咽嗌痛者謂咽喉諸病天地之氣並閉塞也盖病喉痺者無咽嗌痛病咽嗌痛不能兼喉痺也今喉咽俱病方並入喉痺門中

寶鑑荊芥湯　咽喉腫痛語聲不出嚥之痛甚

荊芥五錢　桔梗二兩　甘草一兩　每服四五錢水煎食後溫服　按此即甘桔湯也海藏云治咽痛以甘桔湯加大力子竹茹妙

事方　治中風急喉痺欲死者

白姜蚕為極細末生姜自然汁調下喉愈

寶鑑馬鞭散　喉痺咽腫連頰吐氣数者

馬鞭草本草云味辛涼破血主癥瘕血癖通月經

擣自然汁嚥一合許即愈

[illegible]召先生方　治急喉閉

猪[illegible]皂角　白礬　黃連各等分　新瓦上焙乾為末每用五分吹入喉中吐出膿血立愈

[illegible]喉痺其聲如鼾有如痰在喉中響者此為肺絕之候速宜人參膏救之用竹瀝姜汁調下獨參

湯亦可若服之早者十全七八次則十全三四
遲則十不救一也
滑溪曰喉痛并瘡多屬虛火遊行無制用人參黃
栢蜜炙荊芥氣虛人參竹瀝血虛四物竹瀝
白喉燥痛四物湯加桔梗荊芥黃栢知母立止
疾吾之疾皆屬火熱雖有數種之名輕重之異
乃火之微甚故也微而輕者可以緩治甚而重
惟用針砭刺血最為上策
痺用青艾汁灌下愈

喉痛必用荊芥陰火炎上必用玄參
又方 茜草根一兩一服 此所謂治血中之火也
咽中瘡腫單麻子一粒去皮淨研新汲水作
一服連進二三服效
本事利膈湯 虛損上壅脾肺有熱咽喉生瘡
鷄蘇葉 荊芥 防風 桔梗 人參 甘草
大力子炒各一兩 末每一錢沸湯點服
如咽痛口瘡甚者加姜汁一匙
東垣桔梗湯 咽腫微覺痛聲破季冬用之

麻黃連節五分 桔梗 甘草各一錢 黃芩 白姜蚕各一錢 馬屁勃一兩 桂枝少許 當歸身

水二鍾煎一鍾食後稍熱徐徐呷之

三因發聲散 咽痛煩悶咽物即痛不宜寒涼藥過泄之此煩悶乃虛熱也

瓜蔞一枚 白姜蚕微炒五分 桔梗七錢半 甘草炒三錢

右用細末少許乾摻咽喉中若腫痛左右有紅或止一邊紅紫長大水米難下用此一錢朴硝一錢和勻摻喉中咽津如喉中生赤腫或有小白頭瘡用前散一錢七白礬細研五分

摻

三因蜜附子法 感寒咽閉不能咽

大附子一枚生去皮臍切作大片蜜塗炙令黃 口含嚥津甘味盡更以附子片塗蜜炙用以効為度已上皆散寒之劑也

丹溪治咽痛諸藥不効者此非咽痛乃是鼻中生一條紅線如髮懸一黑泡大如櫻珠垂掛到咽門而止口中飲食不入雖用深取土牛膝根獨條肥大者搗碎入好醋三五滴同研細滴入鼻

中二三點即系斷珠破土出瘀血立安

愚按治喉疾藥皆大同小異不過疎風清熱散毒破血激痰而已明乎此則凡單蛾雙蛾之症皆可類推也

丹溪噙化丸治痰結核在咽　用鹹能軟堅之味

瓜蔞仁青黛杏仁海蛤粉　梗連翹風化散

右為末姜蜜丸噙化

梅核氣

生生子曰梅核氣者喉中介介如梗狀又曰痰結在喉間吐之不出嚥之不下者是也丹溪噙化丸正治此等症也

[illegible]半夏厚朴湯　治婦人咽中如有炙臠

半夏一升　厚朴三兩　茯苓　生姜各四兩　蘇葉二兩

右以水七升煮取四升分溫四服日三夜一

二子調氣丸　治梅核氣

蘇子　白芥子　蘿卜子　半夏麯　滑石飛各一兩　前胡六錢　桂心三錢　黃芩　黃連各五錢　生訶子三錢　桔梗七錢　甘草四錢　橘紅明瓦硼砂玄明粉各二錢煮乾二兩

右為末生姜汁少許漸一碗打糊為丸菉豆大食後白湯下一錢日三服

清咽益元丸

益元散 兩 牛黃 五分 西藥煎 三錢

右以甘草桔梗煎湯汞汁為丸芡實大陰乾每嚥化一丸妙

七氣湯 治梅核氣結住 方現氣

8

HARVARD-YENCHING LIBRARY
HARVARD UNIVERSITY
2 DIVINITY AVENUE
Transferred from Countway Lib.
OCT 31 1999

腹痛門　腹痛水鳴　小腹痛
脇痛門　脇痛心痛門　心痛胸滿　胸痛　胸痺　蟲痛
嘔吐噦門　嘔吐噦門　胃風　惡心　嘔若水噎
腰痛門　腰痛　嘔沫　嘔膿　嘔長虫　酒嘔　嘔清水　膈

赤水玄珠第四卷

新安生生子孫一奎著輯

腹痛門　附小腹鳴痛

生生子曰腹痛極要體認真切庶投劑有功有寒熱脉沉而遲者寒有虛實脉散大而無力者虛脉沉而有力者實有痰涎脉沉弦滑者痰有積聚脉沉弦而伏者積有蟲痛脉多沉滑或作太乍小有死血脉沉而濇或結或促寒痛者綿、而痛無增減也以姜桂附子之屬温之

熱痛者時痛而或時吐也得熱物而痛止者蓋寒
熱觧冲開鬱結氣道疎通暫得少愈而陰血日
虧燥火愈熾不久復發遷延歲月此為積熱輕
者以山梔黃連白芍香附之類重者調胃承氣
湯下之

虛痛者以手重按至痛處而止者是也宜參朮白
芍加温煖藥

實痛者手不可近按之愈痛或消或下詳症施治

食所傷在痛者宜温脾行氣以消導之蓋飲食
得寒則滯得熱則化若痛漸下及日久不愈者
宜推蕩之詳見內傷飲食門

痰痛者必小便不利痰隔中焦氣閉下焦上下不
相流通故痛治當導痰開鬱 又伏飲作痛者
或吐或下視形氣何如當與痰飲門相參治

蚘痛者面上有白斑點唇若塗硃痛後便能食時
作時止詳見蚘門

食積死血痛者痛有常處而不移動者是也 治 宜按尋

腹中水鳴

丹溪曰腹中水鳴乃火擊動其水也蓋水欲下火欲上相觸而然用二陳湯加苓連梔子亦有臟寒而水聲汩汩者宜分三陰部分而治中脘太陰當臍少陰小腹厥陰各從其宜温之又有腸胃空虛而鳴者宜參朮之類補之

脘中水鳴而痛亦有因于火因于鬱者

皇生子曰觀丹溪治腹痛無定方蓋欲使人認病自擇且方者隅也隅于一則不能圓活而貫通是以後人有守死方之誚

九臍下痛而人中黑者多死

○感暑而痛或泄痢併作其脉必虛宜十味香薷飲或六和湯

感濕而痛大便溏泄小便不利其脉必濡宜胃苓湯

食積痛常欲大便去後而痛減者是也宜温宜消

久者還仙丹神芎丸等擇而下之當與傷食門相參治

氣滯而痛其脉必沉宜木香順氣散

死血痛：有常處宜桃仁承氣湯

痛而欲得熱手按及熱物熨者是寒宜香砂理中湯或五積散

痛而熱手熱物熨不止者是熱宜黃連解毒之類實則以硝黃下之

攪腸沙痛極是急速先與鹽湯探吐或委中并十指出血藿香正氣散正氣天香散

積痛　酒傷則發宜泄其積痛自止也

多年敗田螺殼煅存性加三倍于木香檳榔丸中更加山茵陳等分衆藥中其効甚速

痛湯　治火痛

黃連炒　姜汁　山梔仁炒二錢　橘紅　茯苓各一錢半

草蔻仁七分　半夏一錢　甘草四分　姜三片食前服

星半安中湯　痰積作痛

南星　半夏各一錢半　滑石　香附　枳殼　青皮

木香　山梔仁炒黑　蒼朮　砂仁　茯苓　橘紅各一錢　甘草四分　生姜四片煎服

氣攻痛者去南星滑石加厚朴玄胡索各錢

瘀甚者加白螺壳燒灰一錢臨服調下

木香順氣散　氣滞腹痛

木香　香附　檳榔　青皮　陳皮　厚朴
蒼术　枳壳炒　砂仁　甘草五分　姜三片煎服
香砂理中湯　即理中湯加藿香砂仁

小腹痛

傷寒家蓄血在下焦宜抵當桃仁承氣之類若因
氣欝而痛以青皮主之寒者以桂枝吳茱萸温
之若因疝牽豚癥聚者又當循各門施治

苦練丸　治奔豚小腹痛寒也

苦練　茴香　大附子　三味酒煮焙乾末

每兩入玄胡末半兩全蝎炒丁香各十八箇
為末酒糊丸梧子大每食前温酒下五十丸

酒煮當歸丸　治小腹下痛及疝

當歸一兩半　茴香　附子　良姜七錢　四味酒煮乾
耳焙加後藥　鹽炒　丁香各半兩　全蝎二錢

柴胡　升麻　木香　苦練各一錢　甘草五分

胡索四錢　為末酒煮糊丸梧子大每二十丸
空心白湯下

小腸癰作痛者其身甲錯腹皮急按之濡如腫狀腹常痛或遶臍生瘡急宜下之或以雲母膏太乙膏為丸服之自愈

脇痛門

有風寒（脉浮弦而數者是也）有食積（脉沉弦而微者是也）有痰飲（或弦或滑或結而深）有死血（脉濇）有虛（脉弦而細數或大而無力）有氣鬱（脉沉而細）有火（脉洪滑而數）當分條類析明別左右施治

經曰左右者陰陽之道路氣之所終始也又曰肝木氣實則脇痛肝氣實則怒夫謂實者指邪氣而言經曰邪氣盛則實是也

脇痛屬肝木及胆火木氣實者以柴胡川芎青皮蒼朮踈之肝火盛者以當歸龍會丸瀉之死血

積者以桃仁紅花香附川芎破之痰飲流注者
以南星半夏蒼术川芎豁之鬱宜開鬱寒宜散
寒此大法也
兩脇走痛是痰實者可用控涎丹見痰飲門
左脇痛為肝經受邪宜枳芎散或柴胡疎肝散
右脇痛為肝經移病于肺宜推氣散
食積痛 凡痛有一條扛起者是也當于積塊門檢治
氣弱人脇痛脉細緊或弦多從勞役怒氣得者八
物湯加木香青皮

肥白人氣虛發寒熱而脇下痛用參芪補氣
黃芩退熱木香青皮調氣
瘦人發寒熱脇痛多怒者必有瘀血宜桃仁紅花
柴胡青皮大黃四物石
去滯氣必用青皮乃肝胆二經之藥若二經血虛
足者先當補血少加青皮可也
脇痛發寒熱似覺有積塊必從飲食大飽勞力所
致必用龍會丸
痰飲停伏脇痛宜導痰湯

脇下痛而大便秘結者木香檳榔丸或龍會丸
亦有虛寒而作痛者一人脇痛連膈服氣藥不効
後用辛熱補劑下黑鉛丹而愈
解痛外以琥珀膏貼之或以白芥子水研敷之或
吳茱萸醋研敷之韭菜炒熨亦佳
當歸龍會丸　肝木實火兩脇痛之要藥
當歸　龍胆草各酒洗　山梔　黃連　黃芩各一兩半
蘆會　大黃酒煨各五錢　木香一錢半　黃栢一兩　青皮一兩
柴胡五錢　射香少許　右末神麯糊丸梧子大每姜湯下三五十丸

枳芎散　左脇痛
枳實麩炒　川芎各五錢　甘草炙一錢半
為末每二三錢姜棗湯或酒調下
推氣散　右脇痛
片姜黃　枳殼麩炒　桂心各五錢　甘草炙三錢
為末每服二錢姜湯調下
鷄鳴散　跌蹼損傷瘀血停積脇內日久作痛
復元活血湯　從高墜下惡血流于脇下疼痛不
可忍　二方見跌蹼門

柴胡瀉肝湯　鬱怒傷肝左脇痛

柴胡一錢二分　甘草五分　青皮　芍藥各一錢　黃連炒

山梔炒　龍膽草各八分　川歸一錢二分　水煎服

死血作痛瘦人多怒者常患此

桃仁九個　紅花　川芎　柴胡　青皮各八分　芍藥

香附各一錢　乙歸尾一錢半　水煎服

治脇下氣痛神方

小茴香一兩炒　枳殼五錢炒　為末每二錢塩湯調下

心痛門

眞心痛者手足青至節旦發夕死夕發旦死寒邪傷其君主也今之治例皆非眞心痛也以其在心之部位而名或心之脉絡或手心主之脉絡或胃脘或胸膈或食傷或寒傷或氣逆或痰飲或死血或虫或鬱火皆致痛也

鍼經曰足太陰之脉其支者復從胃別上膈注心中是動則病舌本強食則嘔胃脘痛腹脹善意心下急痛　胃病者腹䐜脹胃脘當心而痛上

及兩脇咽鬲不通　脉經曰憂愁思慮則傷心傷心則苦驚喜忘善怒心傷者其人勞倦即頭面赤而下重心中痛徹背其脉弦此心臟傷所致也　諸虫痛者如心腹痛懊憹發作腫聚往来上下行痛有休作心腹中熱善渴涎出面色乍青乍白乍赤嘔吐清水者蚘也

病機机要曰有大實而心中痛者因氣而食卒然發痛大便或秘久而心胸高起按之至痛不能飲食急以煮黃丸利之利後以藁本湯去其邪也有寒厥心痛者手足逆而通身冷汗出[illegible]清利或大便利而不渴氣微力弱急以朮附湯溫之寒厥暴痛非久病也朝發暮死急當救之是知久病無寒暴病非熱也

陳無擇云若諸經心痛心與背相引心痛[illegible]背背痛徹心若諸府心痛難以俛仰小腹上[illegible]卒不知人嘔吐泄瀉此皆外感內淫則其氣閉塞鬱于中焦氣[illegible]爭發為疼痛又曰九種心痛曰飲曰食曰風曰冷曰熱曰悸曰虫曰疰曰去来痛

着除風熱冷屬外所因餘皆不內外更婦人惡
血入心脾經發作疼痛尤甚于諸痛更有卒
客忤鬼擊尸疰使人心痛亦屬不內外因亡人
以意推究施治
丹溪云凡心膈之痛須分新久若明知身受寒
又必生火原病式中備言之矣若欲行温散温
利寧無助火添病耶由是古方多以山梔為君
加熱藥為嚮導則邪易伏病易退然向安之後
若縱恣口味病必復作凡治此病必要先問平
日起居何如假如心痛有因平日喜食熱物以
致死血留于胃口作痛者用桃仁承氣湯下之

治寒之劑

金匱赤石脂丸　心痛徹背背痛徹心此寒厥心痛
烏頭三錢炮　附子五錢炮　蜀椒　乾姜　赤石脂煅
右末蜜丸梧子大食後白湯下一九日三服
朮附湯　寒厥暴痛脉微氣弱

甘草炙一兩 白朮四兩 附子一兩半炮 每三錢姜棗煎

立應散 寒痛氣痛腹痛皆効

良姜 香附各炒等分 為末白湯調下二錢

二姜丸 養脾溫胃去冷消痰治心脾痛寬胸下氣進飲食一切冷物所傷並皆治之

乾姜炮 良姜 等分為末麵糊丸梧子大每服十五丸至二十丸食後陳皮湯下姙娠婦人不宜服此皆溫中之藥也

○散寒之劑

麻黃桂枝湯 外因心痛惡寒發熱內攻五臟拘急不得轉側 麻黃 桂心 芍藥 細辛 乾姜 甘草炙各七錢半 半夏 香附各五錢 每服五錢姜五片水煎食前服大便秘入大黃量虛實加減

一人心痛諸藥不効服此而愈

檳榔 桂心 葛根 甘草減半 細辛 半夏 桔梗 枳殼 川芎 防風 等分水煎服

草豆蔻丸 客寒犯胃

草豆蔻一錢半煨 吳茱萸炮 益智仁 姜蚕炒 當歸

身　青皮各六分　神曲　姜黃各四分　甘草三分　桃仁一錢

半夏一錢泡　澤瀉一錢小便利減半　麥芽一錢半炒　炙甘草十分

柴胡四分詳脇痛多少与之　人參　黃芪　陳皮

右除桃仁另研如泥外為極細末同研勻湯

浸蒸餅為丸梧子大每三十丸熱湯下食遠服

治心痛

荔枝核燒存性為末醋湯下二錢

內傷飲食之劑

煮黃丸　治飲食過多心腹脹滿脇肋走氣痃癖刺痛

雄黃一兩研　巴豆五錢去皮心研如泥入白麵二兩同研勻

滴水丸梧子大滾水煮十二丸濾入冷水內

令沉冷每用時用浸藥冷水下一丸一日

二時盡十二丸以利為度不必盡劑

藁本湯　治大實心痛大便已利宜以此徹其

藁本半兩　蒼朮一兩　水煎溫服

飲食在膈上未入胃者宜吐之經曰在上者因而

越之如瓜蒂散之類

一氣痛之劑

正氣天香散但忍氣則發　七氣湯　蘇子降氣湯

治痰飲痛劑

丹溪方　痰飲停積胃脘作痛

螺螄殼墻上年久者煅　滑石炒　蒼朮　山梔　香附

南星各一兩　枳殼　青皮　木香　半夏　砂仁各一錢

右末生姜汁浸餅餅為丸菉豆大每三四

丸姜湯下春加川芎夏加黃連冬加吳茱萸

又方　治痰心痛

半夏油炒為末每服二錢姜湯下　痛甚者

陷胸湯或為丸亦可

治死血痛劑

丹溪方　治死血胃脘痛者

玄胡索一兩半　桂府　滑石　紅花　紅麯各五錢

桃仁三十個　右末湯浸餅餅糊為丸

桃仁承氣湯　方見傷寒門

三門方　血氣攻心痛不可忍

蓼根剉酒浸服之瘥

治火鬱之劑

丹溪方　治火痛

黃連　山梔炒各二錢　陳皮　茯苓各乙錢半　半夏一錢

草豆蔻七分　甘草四分　姜三片　水煎食前服

又方　治火痛

山梔仁姜汁炒一兩　水煎磨木香三分　或加川芎二錢

雞方　牡礪煅為末每二錢酒調下

失笑散　有人心痛百藥不効用此而愈

五靈脂　蒲黃　等分為極細末以醋調二錢

熬成膏入水一盞食前溫服有瘀血作痛加

玄胡沒藥螺螄殼陳年日久者治心痛洗淨

為末熱酒調下一錢半

[illegible]丸　九種心痛腹脇積聚滯氣

乾漆二兩搗碎炒去烟細研醋煮麵糊丸梧子

大每服十五丸至十七丸熱酒下醋湯亦好

不拘時日進二服

吞沙散　男婦心氣痛不可忍

取[illegible]砂不拘多少為末用滾水泡過濾淨取清水服之立止

熨法　治心腹俱痛以包川椒薄注腹上火熨令

椒汗出良

梅硫丸　酸熱以收散寒凡服辛劑反甚者改服酸劑立愈

冰梅一箇去核生硫黃　為末相和搗勻以可丸為

度作一丸白湯下立愈病不再作

濟世方　治心痛

稀莜草搗汁醋汁相和服立效昔有人服此吐

虫二條終身不發

綠礬止痛方　綠礬七八分好酒化下再不發

衍義方　治心痛

銅青一味淡醋湯些小服之

治虫之劑可與虫部參治

化虫丸　雀虱　檳榔　胡粉炒　苦練根去厚皮各五十兩

白礬飛十二兩　為末麵糊丸桐子大小兒疾病多

有諸虫或因臟腑虛弱而動或咽食甘肥而

動、即腹中疼痛往來上下攻心痛則笑不

休合眼仰身撲手心神悶乱嘔噦涎沫或吐

清水四肢羸困面青黃色飲食雖進不生肌

肉或寒或熱沉、默、不明知病處一歲五

丸温水下入香油一二點打勾下之米飲亦得其虫自下

生生子曰已上論寒熱痰氣虫痛火食等痛治法皆已備矣但病久正氣虛損及禀賦素弱之人或被峻利伐克大過以致羸弱而痛不愈者皆虛痛也當從補養氣血此根本之治不可全恃攻克以致虛〻之禍予嘗治于病壞之後以補藥收功者多

黄芪建中湯隨症加減　治虛弱及被克伐藥傷損者

局方蘓合丸　治疰忤鬼氣卒心痛甚妙

山梔并刼藥止之不効者　玄明粉一服立止

胸滿胸痛胸痺

肝虛則胸痛引背脇實則胸痛不能轉側喜太息

仲景曰肝中寒者兩臂不舉舌本燥喜太息胸中痛不得轉側食則吐而出汗也肝著其人常欲踏其胸上先未苦時但欲飲熱旋覆花湯主之

素問曰陽明所謂胸痛短氣者水氣在臟腑也水者陰氣也陰氣在内故胸痛少氣也

仲景治胸痺之病喘息咳唾胸背短氣寸口脉沉而遲關上小緊數者宜以瓜蔞薤白白酒湯主之

大瓜蔞一個搗碎薤白半斤白酒七升

三味同煮取二升分温再服

一婦人患胷中痞急不得喘息按之則痛脉數且濇此胸痺也因與小陷胸湯二劑而愈

支飲胸滿者枳朴大黄湯主之

厚朴一兩大黄六兩枳實一兩

水五升煮取二升分温再服

半門方　治胷腹壅滯去痰開胃

半夏泡淨焙乾為末生姜自然汁和為餅子用

温紙包于慢火中煨令香熟水一盞用餅子一塊如弾子大入塩半錢煎取一盞温服大能去胸膈壅逆大壓痰毒及治酒食所傷其功効大矣

一人年二十三歳膈有一點相引痛吸氣皮覺急此有汚血也　滑石一兩桃仁五錢黄連五錢枳殼一兩炒甘草炙二錢為末每服一錢半以蒡蔔自然汁煎熟飲之一日五六服

一人因服温補藥又妄自學吐納以致氣亂血熱

吐血消瘦膈間有一點氣梗痛似有一條系垂映在腰與小腹皆痛大率偏在左邊此肝部有惡血也　滑石　枳殼炒各一兩　黃丹炒三錢　黃連　柴胡各五錢　紅花一錢　桃仁二兩　甘草生二錢　為細末每服錢半以萝蔔汁煎沸服之有寒邪干于胸中者宜發散之如紫蘇前胡杏仁防風桂枝葛根之類

茯苓杏仁甘草湯　治胸痺胷中氣塞短氣

茯苓二兩　杏仁五十箇　甘草一兩

水一斗煮五升溫服一升一日三服

橘枳姜湯　治同上

陳皮一斤　枳實二兩　生姜半斤　水五升煮二升分溫再服

千金方　治胸痺氣滿壅心膈不利

枳實二兩　麩炒為末清米飲下二錢

仲景薏苡附子湯　治胸痺緩急

苡仁十五兩　大附子炮十個　為末每服方寸匕日三

旋覆花湯　治胸中嘈雜汪洋常覺冷涎泛上兀兀欲吐飽悶

旋覆花　橘紅　半夏　茯苓　甘草
厚朴　芍藥　細辛　姜三片水煎服

虫痛

虫本溫熱所生臟腑虛則侵蝕
療寸白虫錫灰蕪荑檳榔極佳宜和中一人每覺
心中多嘈雜意欲作飲又疑虫漫依此方翌日
下長虫二條一長二尺五寸頭匾濶尾尖銳每
寸作二節班如錦紋一條皆寸斷矣
金方云勞則生熱〻則生虫心虫曰蛔脾虫曰
寸白腎虫如刀截絲縷肝虫如爛杏肺虫如蚕
皆能殺人惟肺虫為急居肺葉內蝕人肺系故
成瘵疾咯血聲嘶藥所不到治之為難道藏中
載諸虫頭皆向下行惟自初一至初五日以前
頭上行故服藥多取月出以前盖為此也

取寸白虫方

錫灰一兩　木鱉子　蘆會二十文　黃丹十文　輕粉十文
為末猪膏油丸桐子大先一日食素晚莫喫
飯次早五更溫水調下分二服

又方　畫粉　蜜佗僧　各等分為末每二錢用
麻油調服空心下頃刻成涎取下
虫䘌之生由飲食不節傷飢過飽喜啖腥膾多食
生冷酷嗜麪蘖愛食肥甘臟腑虛弱濕熱內淫
則生虫積也
三虫者謂長虫赤虫蟯虫也乃有九種而蟯人多
病之寸白虫從食牛肉飲白酒所成相連一尺
則殺人服藥下之盡出乃佳蟯虫多小兒患之
大人亦有令人口吐清汁心痛煩躁乍佐乍止
其餘各種總不利于人胃中若有者宜化虫丸
速除之
腹內熱腸胃虛虫行求食上唇有瘡曰惑虫食其
臟下唇有瘡曰狐虫食其肚得此疾者十無一
生也
寸白虫上半月虫頭向上易治下半月向下難治
先以內汁或糖蜜引虫頭向上然後用藥
集効凡
木香　鶴虱炒　檳榔　訶子麪包煨去核　蕪荑炒

附子炮去臍 乾姜各七錢半 大黃一兩半 烏梅十四個去核

右末煉蜜丸麻子大每三四十丸陳皮湯或淡醋湯下

秘方萬應丸 大人小兒腹內有虫及積氣塊痛

小兒疳病 三稜 莪朮各炒 醋陳皮麩炒 橘紅

史君子肉 麥蘖麯炒 神麯炒 雷丸 乾漆炒烟

尽各五錢 檳榔一兩 蕪荑二錢半 鶴虱略炒 胡黃連炒 甘草

炙各三錢 木香 良姜陳壁土炒 砂仁各二錢 右末醋米糊

為丸菉豆大每三五十丸空心淡姜湯下

礬散 治小兒虫咬心痛欲絕

五靈脂末二錢 白礬枯五錢

每服二錢水煎服不拘時虫出即愈

虫散 凡虫不可盡去宜安之

檳榔 胡粉炒黃 川練子去皮核 鶴虱炒各二兩 枯礬一錢

半 右末每服一錢米飲調下

練丸 上中二焦虛或胃寒虫動作痛

乾漆炒烟盡二分 雄黃五分 巴豆霜一錢

右末麵糊丸黍米大看大小與服取東向石

榴根煎湯下痛者吾練根湯或蕪荑湯下

蕪荑散　治諸虫作痛臨發時服

白蕪荑去扇　乾漆炒烟尽　各等分為末每一錢米飲下

化虫丸　治小兒疳虫五心煩熱

蕪荑　黃連　神麯炒　麥蘖炒各等分

右末麵糊丸黍米大空心米飲下

制虫制勞悅肌膚去勞熱

檳榔一兩半　龍膽草一兩　乾漆五錢　為末煉蜜丸梧桐子大每十丸至十五丸滚水下

木香三稜散　腹中有虫面色痿黃一切積滯

黑丑半生半熟　大腹子炙　檳榔　雷丸　錫灰醋炒

三稜煨　蓬朮煨　木香　大黃各一兩

為極細末每三錢空心蜜水調下或砂糖水下須先將燒肉一片口中嚼之休嚥下吐出口中肉汁後服藥

溪治蛔虫吐清水氣口刺痛取生艾汁隔夜勿食次早五更以肥香脯方寸匕先喫令虫聞香隨即飲汁一升必下蛔虫凡胸喉中覺有虫上下偏喜聞葱豉油食之香者兩三日不食開口

而卧將豉煎葱油令香放口邊虫當自出引而去之但隨喜所物用之亦可

有一人忽患一疾凡惡心則吐血數條後乃頻作累治不効每用殺虫藥則吐虫愈多招孫尚先生診之曰六脉皆細非虫也今雖吐虫乃臟寒而虫不安失居上膈因而吐出復用殺虫藥虫為藥所苦不能自安所以虫吐愈多也硫黃附子各一兩為末粳米糊丸每服三十丸飲下之五服後再不吐虫而痛亦止

景曰凡腹中痛其脉當沉弦今反洪大故有蛔虫熱則生虫故脉洪大

嘔吐噦門

生生子曰機要云有聲有物謂之嘔無聲有物謂之吐空嘔濁惡而聲長謂之噦要知噦屬陽而吐屬陰也無形者胃以胃無氣血言也又云上焦吐者為氣中焦吐者為食積下焦吐者為寒內經云食不得入是有火也食入復出是無火也有飽後逢怒或傷力跌撲以致瘀血積于胃脘者有膽虛及風痰作吐者有胃虛而虫行求食者有中氣虛弱者有風寒外襲者

有鬱火作痛而吐者有傷酒而嘔吐者有脚氣發而吐者惟細心體認治之無不愈矣

東垣云大便閉者通利之陰虛邪氣逆上窒塞嘔噦不足之病此地道不通也正當用生地黃[illegible]歸桃仁紅花之類和血潤燥兼用甘草以補其氣微加大黃芒硝以通其閉大便利邪氣去則氣降嘔噦自不見矣復有胃中虛熱穀氣大虛發而為嘔噦者但得五穀之陰以和之則嘔噦自止五穀皆屬陰或食或飲白湯或喜涼水

能止嘔噦不必用藥也治嘔吐生姜半夏橘皮必用之聖藥但只治上焦氣壅表實之病若胃虛穀氣不行胸中閉塞而嘔者惟宜益胃推[illegible]穀氣而已勿作表實以辛藥瀉之

東垣嘔吐噦分為三陽經云嘔吐噦者皆屬于[illegible]胃者總司也以其氣血多少為異耳且如嘔[illegible]陽明也陽明多血多氣故有聲有物氣血[illegible]

仲景云嘔多雖有陽明症慎不可下

孫真人云嘔家多服生姜乃嘔吐之聖藥[illegible]氣[illegible]

着忍散之故以生姜為主吐者太陽也太陽多氣少血故有聲無物乃氣病也以姜棗半夏為主故朱奉議治嘔吐噦以生姜半夏陳皮之類宛其三者之源皆因其脾虛弱或因寒氣飲食所傷而致也宜丁香藿香半夏茯苓陳皮之類若但只內傷宜察其虛實使內消之癀飲者下之當分何經對症用藥矛可亂也

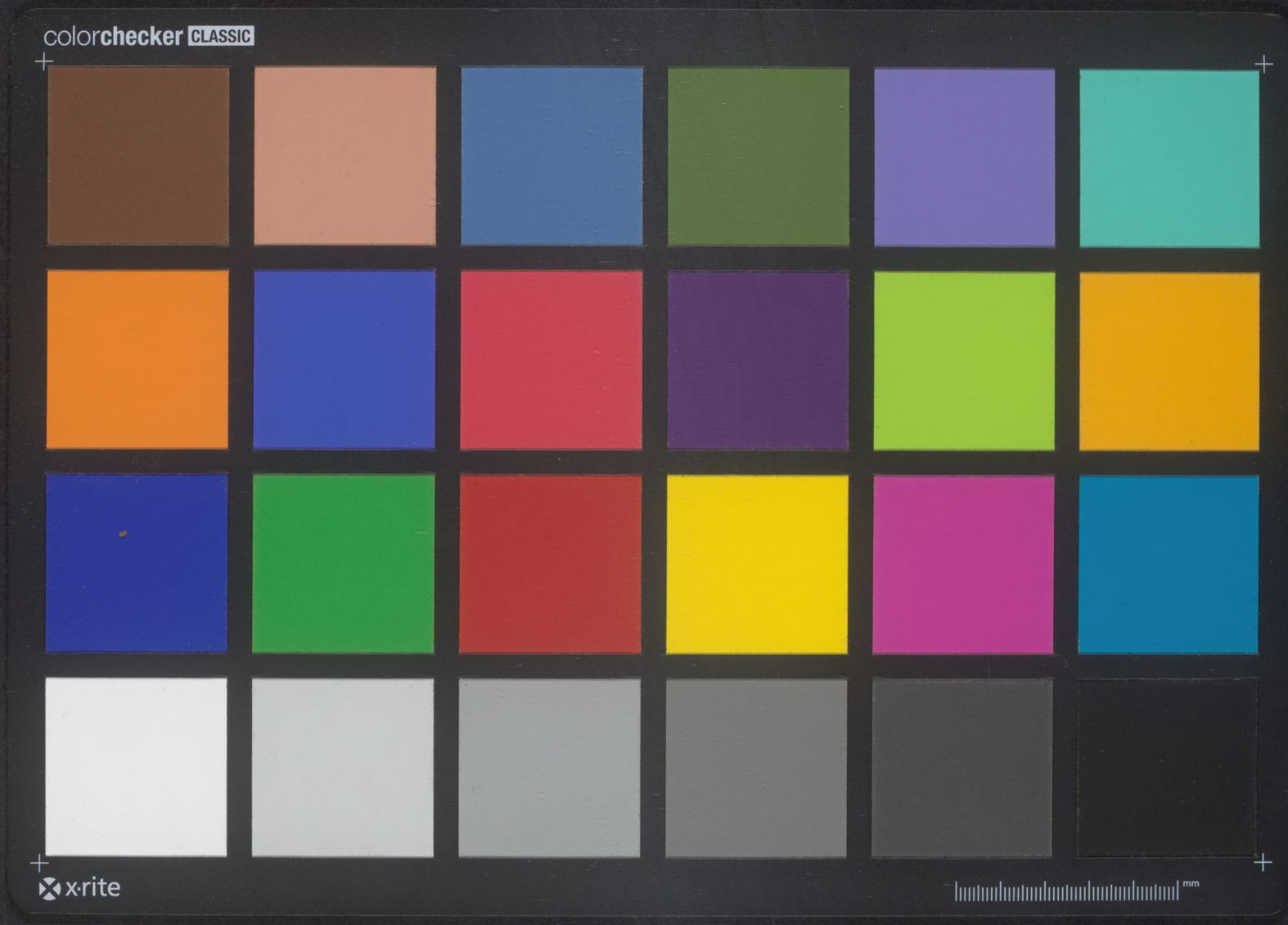
colorchecker CLASSIC
x-rite
mm

HARVARD-YENCHING LIBRARY
HARVARD UNIVERSITY
2 DIVINITY AVENUE
Torn from Countway Lib.
OCT 31 1999

嘔吐膈氣總論

潔古云吐有三氣積寒也皆從三焦論之上焦
胃口上通天氣主納而不出中焦在中脘上通
天氣下通地氣主腐熟水穀下焦在臍下下通
地氣主出而不納是故上焦吐者皆從于氣若
大便燥結氣上衝胸而發痛其治當降氣和中
焦吐者皆從于積有陰有陽食與氣相假為
積而痛其脉浮而洪食已暴吐渴欲飲水其脉浮而弦其症或先痛而後吐或吐

吐而後痛治法當以小毒藥去其積瘕物未盡和其氣下焦吐者皆後于地道也其脉大而其症朝食暮吐暮食朝吐小便清利大便不通治法宜盡藥通其閉温其寒氣大便漸以中焦藥和之不令大便閉結而自安也

右潔古論三焦吐蓋本黃帝所謂氣為上膈飲入而還出為下膈食晬時乃反出之其上焦食已暴出者今世謂之嘔吐也中下二焦朝食暮吐暮食朝吐者今世謂之膈氣反胃也今分

嘔吐膈食為二門

仲景云諸嘔吐尺穀不得下小半夏湯主之嘔家本渴渴者為欲解今反不渴心下有支飲故也小半夏加茯苓湯主之卒嘔吐心下痞膈閉有水眩悸者小半夏加茯苓湯主之胃反嘔吐者大半夏湯主之服已半夏湯諸湯不愈者此胃虛當以甘益之立

治氣之劑

仲景陳皮湯 乾嘔手足厥者治宜辛散

橘紅四兩 生姜八兩 水七升煎三升溫服一升下咽即愈

木香散

木香 檳榔 等分為細末以後桔梗湯調下

潔古桔梗湯 上焦氣熱上衝食已暴吐脉浮洪

宜先降氣和中

桔梗 白朮各一兩半 半夏麯二兩 橘紅 枳實炒

茯苓 厚朴各一兩 每服一兩水煎調木香散二

錢隔夜空腹照之三服後氣漸下吐漸去

後去木香散加芍藥黃芪一兩半同煎服之

病愈則止如大腑燥結食不盡下以大承氣

湯去朴硝微下之少利為度再服前藥補之

如大便復結又依前微下之

柳橘紅散 治嘔吐

白檳榔一枚 橘紅二錢半 水煎服

治寒之劑

加減二陳湯 痰火為患嘔噦頭眩心悸中脘不

[illegible]寒熱或食生冷脾胃不和並治

丁香一兩半 夏 陳皮各五兩 茯苓二兩 甘草一兩半

每服四五錢姜三片烏梅一枚水煎熱服

治痰痞加草豆蔻一兩半

藿香安胃散　脾胃虛弱不飲食嘔吐不時

藿香一錢半　丁香　人參各二錢　橘紅五錢

每服二錢姜三片水煎服

東垣丁香吳茱萸湯　治嘔吐噦胃寒所致

丁香　甘艸　茯苓　柴胡　半夏　乾姜各五分

吳茱萸　草豆仁　蒼朮　黃芩　人參各七錢

升麻七分　當歸半錢

每服五錢姜三片水煎食前熱服忌生冷

藿香平胃散　治嘔吐不止

藿香　厚朴各一兩　半夏　甘草炙各二兩　蒼朮三兩

陳皮去白二兩　每服五錢姜三片棗三枚水煎溫

羅太無紅豆丸　諸嘔吐逆膈氣反胃亦治寒

丁香　胡椒　砂仁　紅豆各二十粒

右末姜汁糊為丸皂角子大每一丸以大棗

一枚去核填藥麵裹燒麵熟去麵細嚼白湯

下食前進三服効

下香附子散　膈氣吐食及下焦寒而奔豚上冲

黑附子炮去皮臍　丁香各五錢　檳榔一大枚　硫黃去石　胡椒各二錢

右先將四味為末次入硫黃再研勻每服二錢用蝙蝠一筒去翅足腸肚填藥在內用濕紙五七重裹定置慢火內燒熟取出細嚼用溫酒送下一日三服米飲送下亦可

仲景吳茱萸湯　治嘔而胷滿者

吳茱萸湯泡一兩半　人參三分　生姜一兩半　大棗三枚　水煎

治火之劑

蘆根湯　熱而嘔吐不止及治惡阻

蘆根取土中新白者半斤水二碗煎一碗熱服

竹茹湯　治胃熱而嘔

乾葛　半夏姜汁煮各三錢　甘草二錢

每服五錢姜三片　竹茹錢半　棗一枚　水煎溫服

昔有人病傷寒得汗後數日忽嘔吐藥食俱不得下醫皆進丁香藿香滑石等藥下咽即吐後以此竹茹湯與之即愈

枇杷散　治嘔吐利膈氣止嘔啘又治卒嘔吐不

食單煮枇杷葉汁飲之此物味苦平下氣

枇杷葉去毛 人參 半夏各一錢 茯苓五錢 茅根二兩

姜七片水煎磨檳榔末五分和勻服之

丹溪治膈上有熱胃中有痰二陳湯加炒梔子黃連生姜主之嘔而發熱者小柴胡湯主之溫[illegible]湯治嘔吐不下飲食極妙

仲景青鎮丸 治寒熱往來脉弦嘔吐頭痛即[illegible]柴胡湯加青黛以姜汁打糊為丸白湯下

劉河間治暴吐上焦氣熱所冲經曰諸嘔吐酸[illegible]注下迫皆屬于火脉浮而洪者荊黃湯主之

荊芥一兩 人參五錢 甘草二錢半 大黃二錢

右水煎調檳榔散二錢空心服

檳榔散 檳榔二錢 木香乙錢半 輕粉少許

右為細末同前煎藥下如欲作丸子用蒸餅糊為丸小豆大每二十丸食後服

治瘀血之劑

香靈丸又名六丁丸 治嘔吐如神及產後嘔不止者

丁香 辰砂六錢 五灵脂一兩 右香脂先研末後

入砂再研勻用狗膽汁或猪膽汁為丸鷄頭子大每服一丸生姜湯磨下

治瘀血獨以五灵脂狗膽汁為丸鷄頭子大每服一丸生姜湯磨下及生姜陳皮湯磨下

草靈丹　五灵脂（姜汁煮透）　甘草（燒酒煮透）　焙乾為末每服五分置掌中用舌舐下此方治膈氣反胃嘔吐梅核氣及胃脘疼痛効

丹溪云久病嘔者胃虛不納穀也

治虛之劑

生姜　人參　黃芪　白朮　香附（之類治之）

半夏治反胃嘔吐無常粥飲入口即吐困倦無力

理中湯　治脾胃虛寒嘔吐不食

調中湯　治脾胃虛弱嘔吐

治中湯　治霍乱吐瀉

六君子加砂仁治脾胃虛弱惡心欲吐及不思食（即理中湯加橘紅青皮各一兩是也）（吐食或）

治積氣之劑

通仙丹　木香　檳榔丸

枳實導滯丸　七聖丸

皆可選用

治風痰之劑

金花丸　吐食而脉弦肝乘脾也由脾胃之虛宜治風安胃　半夏湯泡一兩　橘柚二錢　雄黃一錢半　右末姜汁浸餘餅糊為丸桐子大小兒另丸姜湯下從少至多漸次服之以吐止為度風痰羈絆於脾故飲食不下也

半夏湯　治嘔吐穀不得下者

半夏一斤　生姜半斤　水七升煮取一升半分温再服

小半夏加茯苓湯　治卒嘔吐心下痞膈閉有水眩悸者即前方加茯苓四兩

大半夏湯　治胃反嘔吐服前小半夏湯諸藥不愈者此胃虛宜以甘益之服此立愈

半夏二斤　人參三兩　白蜜一斤　右水一斗三升和蜜揚之二百四十遍煮藥取三升從服一升餘分再服

豬苓湯　治嘔吐而病在膈上後思水解急與之思水者此湯主之

豬苓　茯苓　白朮　各等分

為末飲調方寸匕日三

胃風

胃風之症治嘔愈嘔者是也用川烏一兩洗淨去皮臍不去尖以漿水一碗煮乾每枚切作二片復用漿水一碗煮盡更切作四片每細嚼一片以少温水下少頃嘔遂止此皆好食甘甜之物膏粱之味積久成熱因而生風非一朝一夕之故也

雜方碧霞丸　治吐逆立効

黃丹四兩篩過用好米醋半斤用藥入銚內煎乾却用炭火三斤就銚內煅透紅冷取出研細末用粟米飯搗為丸梧子大煎酵湯下七丸効

木瓜湯　主嘔啘風氣又吐而轉筋者煮木瓜汁飲之甚良此酸收之劑欲吐不吐者是也

惡心

丹溪云惡心有熱有痰皆用生姜隨症用藥

仲景生姜半夏湯　治胸中似喘不喘似嘔不嘔似噦不噦徹心中憒憒然無奈者

半夏半斤　生姜一斤取汁　右二味以水三升煮半夏

取二升內生姜汁同煮二升半少冷分四服
日三夜一如病止住後藥　此溫瘀症也

泉垣茯苓半夏湯　胃風虛弱身重有瘀惡心欲吐是邪氣羈絆于脾胃之間當先實其脾胃

炒麯三錢　大麥芽炒黃五錢　陳皮　天麻各二錢　白朮　茯苓　半夏各一兩

柴胡半夏湯　治舊有風症不敢見風眼澁眼黑胸中有瘀惡心欲吐但遇風覺皮肉緊手足難舉動重如石若在暖室少出微汗其症隨減再遇風病復如是　方見瘀門

嘔吐水

丹溪治一婦人清早嘔吐水脈濇而微起轉如常此胃弱而上脫有濕

黃芩七錢　滑石　蒼术炒　陳皮　山查　半夏各

桔梗五錢　飛礬三兩　姜水煎服

三陳湯加山梔子一倍黃連減半香附撫芎白三

仁煎服或臨服時磨槟榔末少許治鬻火惡

嘔沫　反胃症沫大吐者多死于日擊十數人矣

仲景治乾嘔吐逆吐涎沫半夏乾姜散主之

半夏　乾姜各等分　二味為末取方寸匕漿水一升煎七合頓服之

嘔膿予一族嫂中年患此半載咳嗽嘔膿血後竟無事此亦肺癰症也膿盡即愈

仲景云嘔家有癰膿不可治嘔膿盡自愈

嘔長虫

丹溪治吐虫用黑錫灰檳榔末米飲調下

仲景治蚘厥當吐蚘今病靜而復時煩此為蟣蚘上入膈故煩須臾復止得食而嘔又煩若三食臭出其人當自吐蚘

蚘厥者　烏梅丸主之又主痢　方在厥證門

傷酒嘔吐

東垣葛花解酲湯　方見傷飲門

益元散姜汁為丸治酒熱嘔惡殊驗

乾姜丸　治酒癖成飲吐酸水

乾姜　葛根　枳殼　橘紅　前胡各五錢　半夏

麯　白朮各乙兩　吳茱萸　甘草各二錢半

右末煉蜜丸桐子大每三十丸米飲下

嘔吐清水

許學士神朮丸　治嘔吐清水如神

蒼朮一斤去皮切片為末用白芝蘇半兩水二盞研濾取汁大棗十五枚煮爛去皮核以芝蘇汁研勻成稀膏搜和入臼搗熟丸如桐子大每空心溫湯下五十丸加至百丸忌桃李雀鴿初服時膈上微燥且以茅朮製覺燥甚再進山梔子散一服久之不覺燥也

山梔散　山梔一味乾之為末沸湯點服

仲景茯苓散　治心下有停痰宿水自吐出水後心胸間虛氣滿不能食消痰氣能飲食

人參　白朮　茯苓各三兩　枳實二兩　陳皮五錢　生姜三兩　右水煎溫服如人行八九里許又進之一日三服

丹溪治兩手脉弦飲後嘔清水

神麯　蒼朮　香附各五錢　益元散一兩半　夏七錢半　右末姜汁浸餘餅為丸

丹溪治一人年四十因灸艾火太多病腸內下血糞肚痛令痛自止善嘔清水食不下宜清胃之

之熱　黃芩　甘草　茯苓　各五分　陳皮　地黃
各一錢　白朮　連翹　各一錢半　姜三片水煎服

仲景治渴欲飲水水入則吐名曰水逆五苓散主之

千金方治痰飲吐水無時節者其原因冷飲過度

遂令脾胃氣羸不能消于飲食飲食入胃則皆

變成冷水反吐不停皆用赤石脂散主之

赤石脂一斤研細末每服方寸匕酒飲調下時

稍加至三匕服盡一斤終身不吐痰水又不

下痢補五臟令人肥健有人痰飲服藥不愈

用此方愈經云諸病水液澄徹清冷皆屬于寒是也

白薑蠍散　治胃口寒作吐及作痛者

白薑仁三錢為末酒送下效

噎膈

內經陰陽別論篇曰三陽結謂之膈結謂熱結也

三陽者小腸膀胱也小腸熱結則血脉燥膀胱

熱結則津液涸故閉塞而不便焉其始也或由

飲食不節痰飲停滯或因七情過用脾胃內虛

而作或者不察惡寒為寒例用香熱之藥治之

反動七情之火脾胃之陰反有所耗是以病日益深今治此疾或見咽嗌閉塞胸膈痞悶似屬氣滯然有服通利藥過多中氣不運而致者當補氣而自運有大便燥結如羊屎者似屬血熱潤血而自行有因火逆冲上食不得入其脉濇大有力而數者有痰飲阻滯而脉結澁者當去痰泄熱其火自降又有脾胃陽火衰弱其脉細而微者當以辛香之藥温其氣仍以益陰

胃為之輔可也大黙又有寒熱之辨若食已吐者火也食久始吐者寒也王註曰食不得是有火也食入復出是無火也（按内經王註少陽一陽也二陽與胃三陽小腸膀胱也并大腸而言不知從何所據耶）

傷寒論云食入反吐者不得前者腎水乾也三焦曰病嘔而吐食久反出是無水也此與内經

餘篇註異

氣厥論云膈中陽氣與寒相薄故膈食而陽氣

通此論亦云陽與寒相薄未嘗專主于寒也

丹溪曰大率屬血虛氣虛有痰血虛者脉必數而無力氣虛者脉必緩而無力有痰者脉必沉或伏而大又有氣滯結者寸關沉而濇又有擊動內積瘀血忽然嘔吐食不能納者其脉必乾

張鷄峰曰噎當是神思間病惟內觀自養庶或可安又曰噎生于血乾血陰也陰主靜內外兩靜則臟腑之火不起而金水二臟有養陰血自生腸胃津液傳化合宜何噎之有

方用人參以補脾御米以解毒竹瀝以清痰乾姜以養血粟米以實胃蜜以潤燥姜以去噦有氣結者用開導之劑有陰火上炎者作陰虛治有積血者當消息去之

糞如羊屎者不治五十以上者不治口中多出白沫者不治

三大藥用童便韭汁姜汁竹瀝牛羊乳氣虛入四物湯切不可驟用辛燥之

君子湯血虛入乾蒸餅等物少用湯粥

藥宜薄滋味宜用

二節藏象云人迎四倍以上為格陽盖陽上之極
故格拒而食不得入
雲云病人脉數為熱當消穀引飲而反吐者
以發其汗令陽微膈氣虛脉乃數數為客熱不
能消穀胃中虛冷故也脉弦者虛也胃氣無餘
朝食暮吐變為胃反寒在于上醫反下之令脉
反弦故名曰虛
趺陽脉浮而濇浮則為虛濇為傷脾傷則不磨
朝食暮吐暮食朝吐宿穀不化名曰胃反脉緊

而濇其病雜治

氣虛胃反右手脉無力者

四君子湯加蘆根

煎之臨服入童便韭汁牛羊乳入黑驢尿和
服以防其生虫

參苓白朮散 錢氏白朮散皆治中氣虛弱胃反
血虛胃反左手脉無力者以四物湯加童便或再
加桃仁紅花 有酒積加甘蔗汁

二陳湯合平胃散 治有痰而胃反者

人參利膈丸　治胸中不利痰嗽喘滿而膈

木香　檳榔各七錢半　人參　川歸　藿香

甘草　枳實各一兩　大黃酒浸　厚朴各二兩

右末滴水丸梧子大温水送下

千葉白木槿花陰乾為末陳皮湯調下三五口不拘再服

奇方

未出毛啄木鳥　蝙蝠　小鮎鴨魚　三味入新瓶內鹽泥固濟煅存性為末外用狗寶為末和勻每服五七分漸至一錢姜湯下

又方　陳靦殼燒灰米飲下

老牛涎如棗核大水中飲之終身不復噎

又方　芦根　茅根各二兩　水四鍾煮二鍾頓服之良

姜附散　膈氣不通胸膈間結塊大如拳堅如石嘔吐惡心飲食不下

香附子一斤　生姜三斤搗取汁浸香附一宿晒乾再浸再晒以姜汁盡為度為末每二錢米飲下

病機緊沉丸　治中焦吐食由食積與寒氣相格故吐而痛　半夏麴　代赭石　砂仁各三錢

杏仁　沉香　木香　白朮各一錢　烏梅仁
丁香　檳榔各二錢　陳皮五錢　巴豆霜另研　肉果各五分
右末醋糊丸黍米大每五十丸柿霜湯下愈

東垣厚朴丸　主反胃吐逆飲食噎塞氣上冲腹
中諸疾藥味即與萬病鬱苑丸同

厚朴　蜀椒去目微炒　川烏炮去皮一兩半　鬱苑　吳茱萸
皂角去皮炙　乾姜炮　人參各二兩　黃連二兩半　巴豆霜
五錢
右蜜為丸桐子大每服三丸漸加至五七丸
以利為度姜湯下食後而卧此丸治効與局方溫白丸同及台處暑已後秋冬下痢大効加減法　春夏加黃連二兩　秋冬再加厚朴二兩

如治風於春秋所加黃連厚朴外更加菖蒲茯苓各一兩半　如加藥外更加人參菖蒲茯苓各一兩半　如心之積加菖蒲茯苓為輔　如肝之積加鬱
胡蜀椒　如脇積加黃連人參　如脾積加
菜萸乾姜　秋冬久瀉不止加黃連茯苓

脾胃氣弱食不消化嘔逆反胃湯飲不下用粟米半升為粉水丸梧子大煮令熟黙少鹽空心和汁吞下

本事云驢尿極治反胃外臺載昔幼年經患此疾每食餅及羹粥須臾吐出貞觀中許奉御兄弟及榮蔣等時稱名醫奉勅令治醫竭其術竟不能療漸至羸憊死在旦夕忽有士云驢尿極驗旦服二合後食唯吐一半晡時又服二合人定時食粥吐則便定後奏知六內中五六人患反胃同服一時俱瘥此藥稍有毒服時不可過多盛取熱服二合病深者日服之良驗（本草云驢尿治癥瘕反胃又云性冷味甘服之不生虫）

濟世方　驢尿調平胃散亦効

新兎散　治反胃用多年兎一匹燒紅入驢尿內淬二十一次研末倉米飯焦為末二分飯末一分兎末蠟精和飯丸以驢尿和平胃散服之

丹溪蚕胃方

黃連薑汁炒　山查肉　保和末　右粥丸桐

子大以人參湯入竹瀝再煎沸熱下六十丸

本事大黃湯　治冷涎畜胃其症欲發時先流冷涎次則吐食此乃勞証治不早死在旦夕用大黃一兩生姜自然汁半茶盞炙大黃令燥又淬入姜汁內如此淬汁盡切焙為末每服二錢陳米一撮葱白二莖水一大盞煎七分先食葱白次服藥不十日即除根

羅太無云　玄明粉（硝提八九次入瓦罐煅成汁不拘再加頂火煅）其煅過淨硝一斤入甘草末一兩和勻名曰玄明粉每用一二錢桃花湯或葱白湯調下治膈上氣壅滯五藏秘結邪熱　忌魚及藕

丹溪治畜胃積飲通用益元散生姜自然汁澄清白脚丸小丸子時〻服　治畜胃用吳茱萸貝母瓜蔞根牛膝草

本事治積聚停飲痰水生虫久成反胃及變為胃癰其說在靈樞及巢氏病源芫花丸

芫花（醋炙一兩）　牛膝　狼牙根　桔梗（炒）　藜蘆（炒）　檳榔（各五錢）　巴豆（大粒炒黑）　右末醋糊丸如赤豆大

每服二三丸加至五七丸食前姜湯下

此方常服化痰消堅殺虫予患飲癖三十年暮年常是多雜痰飲来潮遲即吐有時飲半杯酒即止盖合此症也因讀巢氏病源論酒癥云飲酒多而食穀少積久漸瘦其病常欲思酒不得酒則吐多睡不復能食是胃中有虫使然名為酒癥此方治之要之須痛禁酒則易治不禁無益也

羅太無桂香散　治膈氣反胃諸藥難瘥朝食暮一甚者食已輙出其効神速此重劑也

木銀　黑錫各三錢　硫黃五錢　右三味銚内用柳木槌熬研微火上細研為灰取出後用丁香末二錢桂末二錢生姜末三錢都一處研令匀每服三錢米飲調下一服効甚者再服神効

又云男婦小兒遠近番胃吐食或有汚血停蓄胸膈者方用五靈脂一味為末以黃狗膽汁為丸龍眼大每服一丸好酒半盞温服不止再服即効

丹溪治東陽王仲延咽膈間常覺有物悶悶每食

物必屈曲自膈而下且梗濇作微痛食亦減他無所苦予脉之右甚濇而關甚沉左却和予曰污血在胃脘之口氣因而鬱為痰此必食物所致明以告我彼不自覺予又曰汝去冬好食何物為多曰我每日早必單飲點剝酒兩三杯逼寒氣為製一方用生韮汁半盞令細呷之一日三服盡韮二斤而安

濟世方　治噎食

一鷄腹內穀袋不拘多少不可失包內物一粒用泥固濟火煆存性用姜汁炒香附末半兩配穀袋一箇為末神麯糊為丸姜湯送下

治氣噎不下飲

枇杷葉去毛蜜炙　青皮　陳皮去白

右等分每服三錢生姜五片水煎服

金匱玉函　五噎心膈氣滯煩悶吐逆不食

蘆根五兩剉水三大盞煮二盞溫服

永嶽中有僧惟則病噎不能食囑諸弟子曰吾死後便可開吾胷喉視有何物自經而卒弟子果

開喉胸中得一物形似魚而有兩頭遍體皆肉
鱗弟子置碗中跳躍不止戲以諸味皆隨化盡
時夏中盛藍作澱適有一僧以澱置碗中此虫
遂逃碗而走須臾化為水此乃虫瘕非噎比因
此後人多以藍治噎悞矣

秘方潤腸膏　治膈噎大便燥結飲食良久復出
及朝食暮吐暮食朝吐其功甚捷

新取葳靈仙四兩擣汁　生姜四兩取汁　真麻油二兩　白沙蜜
四兩熬沸去沫　右四味同入銀石器內慢火熬成膏
時〻以匙挑食之良驗

雄黃二豆丸　治番胃噎食神驗

大烏梅三十枚水洗淨取肉　硇砂　雄黃各二錢　乳香一錢
真百草霜　黑豆　菉豆各四十九粒
右五味為細末烏梅肉擣丸彈子大每服一
丸噙化待一炷香時藥力方行烙白麪餅一
枚清熱湯泡開吃之無碍為妙設仍有微碍
一二日後再噙一丸三五丸除根

紫蘇子飲　欬逆上氣噎膈因怒氣叫喊未定便

挾氣進飲食或飲食甫畢便用性恚怒以致食與氣相逆氣不得下或咳嗽不透心氣逆惡心

蘇子炒 訶子煨去核 蘿蔔子微炒 杏仁去皮尖麸炒

人參 木香各一錢半 青皮 甘草炙各三錢

右分二服生姜三片水煎服

太倉丸 脾胃虛弱不思飲食番胃不食亦宜服之

砂仁 白豆仁各二兩 陳倉米一升用朝東向陽壁土炒去土不用

右末生姜自然汁丸桐子大每服百丸淡生姜湯下

仁彙編曰硫汞結成砂子吐逆立痊方用嚴氏青金丹治一切吐逆

水銀八錢 生硫黃一錢 為末入銚內慢火化開以柳木棍攪炒或有烟焰以醋沃之結成砂子再研為末用粽尖杵和丸菉豆大每服三十丸生姜陳皮煎湯送下

青囊治反胃久藥不效及小兒吐不止者硫黃五錢為末入水銀二錢半同研無星為度每服二錢先取生姜汁酒一盞煎熟調藥空心服調時

逐漸著酒緩調令勻服訖以被盖出汗安

又曰人參治番胃之良　用人參二兩拍破每服一兩水一鍾半煎四分熱服兼以人參汁煮粥吃愈有人患番胃諸方不瘥只服人參而愈若卒嘔吐逆凡粥飲入口即吐困弱為丸服良

劉宗厚曰按古治番胃諸方悉是香燥大熱之藥皆不足為法今姑採一二方以備用耳至于丹溪所言補血益陰潤燥和胃調中等藥雖無真方自宜隨証設施觀其立論則思過半矣

治噎禁方

皂角黃三分每春夏雨后樹上生如菌採　蘆根浮露水者三錢　上橘紅七分　烏藥一錢　桔梗二錢　枳實八分　水二鍾煎一鍾先服一酒杯漸〻加之渣再煎

生生子曰噎膈之病氣鬱居多然亦有陰血不足者少壯之人日以酒色是躭胃中之火沸騰則上焦肺金先受邪矣金主降令者也火凌于肺津液成濁況又下竭腎水將何攝伏其火以下行耶經曰大便者腎之所主陰血既虧則大便

燥結〻則下焦閉而氣反上冲經曰幽門不通上冲吸門又曰肺出氣腎納氣虛則失司乃職是有陽而無陰有升而無降也故守真子和丹溪皆以火熱而言戒用剛燥其意深矣然用藥必假滋陰潤燥為主陰血生則大便潤〻則下焦開〻則氣降腎司職而病尋愈矣噫用藥之法固為詳悉然人不能鉄石其心痛斷酒色則雖日飲瓊漿亦莫能以致其生也予特附于篇末俾病者自加珍重孰非愈病之藥石耶

腰痛門

腰痛有腎虛有濕熱有痰有氣滯有跌撲瘀血

脉大而無力為虛弦為陰虛濇為死血沉滑為痰沉細為氣濡弱為濕緊數為風

東垣曰大抵寒濕多而風熱少然有房室勞傷腎虛腰痛者是陽氣虛弱不能運動故也經曰腰者腎之腑轉搖不能腎將敗矣宜腎氣丸茴香丸之類以補陽之不足也膏粱之人久服湯藥醉以入房損其真氣則腎氣熱而腰脊痛不能

舉久則髓減骨枯發為骨痿宜六味地黃丸滋腎丸鳳髓丹之類以補陰之不足也

丹溪曰久痛必用官桂以開之方止腹脇痛亦然煨腎丸　肝腎脾損穀不化治宜益精緩中消穀

腰不起者神効

川萆薢　杜仲　姜汁炒　牛膝　破故紙　芦芭

兎絲子　肉蓯蓉　各一兩　桂心半兩

右酒煮猪腰子為丸桐子大每服五七十丸空心鹽酒送下

金剛丸　腎損骨痿不能起床

川萆薢　杜仲　炒　照前法丸服

糜茸丸　腎虛腰痛不能轉側

糜茸一兩　亦可用鹿茸　兎絲子一兩　舶上硫黃五錢

右末以羊腎二對酒煮爛去膜研如泥和丸

梧子大陰乾如羊腎不數入酒糊佐之每服三五十丸溫酒或鹽湯下

鹿角散　新角刮去黑皮取白者炒黃為末酒服一錢日進三服禁生魚餘不禁陳者不用角中

心黃亦不用此方治腰痛神効東垣曰鹿角能去惡血

羊腎散　羊腎為末酒服一錢日進三服本草云羊腎補腎氣益精髓

腎氣丸　茴香丸　青娥丸　已上皆補陽之不足也

八味丸　治虛勞小腹拘急小便不利此則陰陽兼補也

六味地黃丸　虎潛丸　滋腎丸　大補丸

已上皆補陰之不足也

治陰虛脉大者

杜仲　龜板　黃栢　知母　枸杞子　五味子　等分為末以猪脊髓為丸每服五七十丸空心鹽酒送下

補腎丸　治腎虛腰痛効

烏藥葉本草云烏藥葉補中益氣嫩側栢葉

右酒蒸晒乾為末粥丸梧子大照前服

腰腿濕痛方

龜板酒炙五錢　黃栢酒炙四錢　青皮三錢　甘草生一錢半

右末研姜一大片次入藥末一錢研細以蒼
耳汁煎令沸服

治陰虛性急腰痛者

龜板 黃柏 知母 側柏
右為末地黃膏為丸

治濕熱腰腿疼痛

龜板 酒炙 二兩 黃柏 酒炒 蒼术
蔵灵仙 酒浸 二兩 右以牛膝膏為丸以黑豆汁煮
四物湯加陳皮生甘草生姜一片煎吞下

又方 治腰腿疼痛

龜板 一兩半 黃柏
蔵灵仙 蒼术 白芍藥 各一兩 酒炒 陳皮 知母
蒼耳子 各半兩 為末蜜丸服

治濕熱腰痛大便瀉

龜板 酒炙 一兩 椿皮 炒
蒼术 滑石 各半兩 芍藥 酒浸
為末粥丸如內傷白术山查湯下

東垣蒼术湯 治濕熱腰腿疼痛

香附 各四錢 蒼术 三錢 去濕止痛 柴胡 二錢 行經絡 防風 黃柏 各錢
水煎空心服

陳無擇牛膝酒　治傷風毒攻刺腰痛不可忍

牛膝　川芎　羌活　地骨皮　甘草　薏苡仁各一兩　海桐皮二兩　生地黃十兩　俱以絹袋盛入好酒二斗浸二七日夏三五日每服一杯一日三四服常令酒氣不絕為佳一法入杜仲一兩

治痰痛以二陳湯加天南星川栢蒼朮葳靈仙之類

丹溪治老人因跌撲腰痛

蘇木一錢　歸身頭　陳皮各一錢　人參　黃芪

木香　木通各五分　桃仁九枚

煎湯送下自然銅末子五分

脉濇者有瘀血也用熟大黃湯治墜墮閃剉腰痛不能屈伸　大黃剉如指大　生姜切片各半兩

二味炒令焦黃以水一鍾浸一宿五更去渣服天明取下如鷄肝者即惡血也

治食積腰腿痛

龜板酒炙　側栢葉酒炒　香附五錢　白芥子　凌霄花一錢半

右酒糊丸以四物湯加陳皮甘草山查莪朮青皮煎湯下

瘕積食積指下有力或沉滑有力皆宜下之

治腰痛用蔵靈仙此治痛之要藥為細末每服二錢以猪腰子一枚批開縴藥在内濕紙煨熟五更細嚼熱酒下

千金方用蔵灵仙一錢温酒送下逐日以徽利為度病人稍虚者禁用

治腰痛不可忍

牽牛不以多少研取頭末去渣取大蒜每一瓣切開入巴豆一粒在内外用濕紙包定火煨令

蒜熟去巴豆將蒜細研和牽牛末為丸梧子大每服五九醋湯或茶空心送下量虚實服

藥棋子　治腰痛氣滯者

黑牽牛不拘多少以新瓦火燒赤便以牽牛倒在瓦上自然一半生一半熟不得攪動取頭末一兩入硫黄一分同研分三服每用白麵一匙水和捏如棋子樣五更初用水一盞煮熟送下痛住即止未住明日五更再服

許學士曰予嘗有此疾每發只一服痛立止

按此二方皆濕熱痰氣壅滯不能流通故痛猛而用藥峻也此樣方法亦不可無但看病虛實用之

獨活寄生湯　治腎虛弱而冷濕地腰腿拘急筋骨攣痛或當風取涼過度風邪流入脚膝為偏枯冷痺緩弱疼痛

獨活　杜仲　牛膝　細辛　秦艽　茯苓　桂心　防風　川芎　各一兩半　當歸　熟地　各二兩　人參　甘草　桑寄生　一方加續斷三兩

每服三錢姜五片水煎食前服

王海藏防風湯　治傷寒後腰痛或皮肉痺及腿膝疼痛行步艱難不能俛仰

防風　川芎　附子　炮　當歸　芍藥　羌活　續斷　各一兩　麻黃去節　桂枝去皮　杜仲炒　各七錢　牛膝　加皮　丹參　各五錢

每五錢姜二錢煎食前服

此二方皆治寒濕之劑也

東垣川芎肉桂湯　治臥寒濕之地腰痛不能轉側兩脇搐急佐痛月餘不愈腰痛論中所說皆為

足太陽足少陰血絡中有凝血作痛間有一二
症屬少陽膽經外絡病皆宜去血絡之凝乃愈
羌活一錢半 柴胡 肉桂 蒼朮 歸稍 甘草炙
川芎各一錢 獨活 麯炒各五分 防風 防已各三分
桃仁五箇去皮尖另研 水酒煎食遠熱服
陳無擇曰小續命湯加炒桃仁治風腰痛最妙
五積散加桃仁治寒濕腰痛
東垣羌活勝濕湯 治脊痛項强腰似折項似[illegible]
此足太陽經不行也

羌活 獨活 藁本 防風各一錢 蔓荊子三分
川芎二分 甘草炙五分 水二鍾煎溫服
若身重沉沉然及經中有濕熱也此方加黃
栢一錢太附子五分蒼朮二錢
予嘗治一人腰下濕中宮有痰腰痛而小便白濁
身重如山乃以二陳湯合五苓散以蒼朮換[illegible]
朮加羌活服之効有熱再加黃栢木通
陳無擇桃仁酒 腎虛風勞所傷毒腫掣痛牽引
小腹連腰痛桃仁麩皮炒去皮尖研細每服一

錢熱酒調下出汗即愈

東垣地龍湯　腰脊痛或打撲傷損後高墜下惡血在太陽經中令人腰膝痛或脛腨臂膊中痛不可忍鼻窒塞不通

中桂四分　桃仁六箇去皮尖　羌活二錢　獨活　甘草　黃柏各二兩

麻黃五分　地龍四分焙乾者　藁本六分　歸尾一錢

每服五錢水煎食遠熱服

橘核酒　治打撲腰痛瘀血積蓄痛不可忍

用橘核炒去皮研細每服二錢酒調下或用猪腰子一枚去筋膜破開入藥同葱白茴香鹽以濕紙包煨熟嚼下温酒送之（已上二方皆該入前打撲瘀血條下）

摩腰丹　治老人腰痛及婦人白帶

附子尖　烏頭尖　天南星各一錢半　硃砂　樟腦丁香各一錢半　乾姜十錢　射香三分　雄黃錢半　為末煉蜜丸如圓眼大臨用以生姜汁化開如厚糊樣火上烘熱抹掌上擦腰中候藥盡貼腰上即烘綿衣縛之俟腰熱如火隔二日用一丸

皂角膏　治諸腰痛脚痛

用皂角一斤去皮弦搗碎好酒二大碗熬去一半濾去渣再用前汁入磁瓶內熬為膏子隨痛處貼之

如神湯　治男婦腰痛

玄胡索　當歸　桂心　杜仲各等分

為末酒調下三錢甚者不過數服

橘核散　治腰痛諸般滯氣

橘核　乳香各五錢　破故紙二兩　山查　玄胡索

菴藺　沒藥　五加皮　紅麯各一兩

為末酒調下

丹溪治癰疾初安因冲風又發腰痛兼又白濁已與人參白朮檳榔半夏等補藥又教以煆牡蠣一錢木通五分炒栢三分入前藥同煎服

痢後腰痛兩脚無力

陳皮　半夏　白芍一錢　茯苓　蒼朮　當歸

黃芩酒炒五分　白朮二錢　甘草炙一錢

姜三片煎食前

四卷終

HARVARD-YENCHING LIBRARY
HARVARD UNIVERSITY
2 DIVINITY AVENUE
Tran from Countway Lib.
OCT 11 1999

水玄珠第五卷目録

水腫門
水脹通論　論水氣証治大法
脉經叙諸水形証　羅太無治　許魯齊藥案
仲景治水大法
脹滿門　一名皷脹
皷脹說　虫蠱
痞氣門

赤水玄珠第五卷

新安生子孫一奎集

水脹通論

靈樞經曰水穀入于口輸于腸胃其液別為五天寒衣薄則為溺與氣天熱衣厚則為汗悲哀氣并則為泣中焦胃緩則為噫邪氣內逆則氣為之閉塞而不行不行則為水脹余知其然也不知其何由生願聞其道岐伯曰五穀之津液和合而為膏者內滲入於骨空補益腦髓而下流

於陰股陰陽不和則使液溢而下流于陰髓液
皆藏而下下過度則虛（下過度謂房勞過度也）故腰背痛
而脛痠陰陽氣道不通四海窶閉三焦不瀉津
液不化水穀并行腸胃之中別于廻腸留于下
焦不得滲膀胱則下焦脹水溢則為水脹
黃帝問于岐伯曰水與膚脹鼓脹腸覃石瘕何以
別之岐伯荅曰水始起也目窠上微腫如新卧
起之狀其頸脉動時欬陰股間寒足頸腫腹乃
大其水已成矣以手按其腹隨手而起如囊水
之狀此其候也帝曰膚脹何以候之岐伯曰膚
脹者寒氣客于皮膚之間鑿鑿然不堅腹大身
盡腫皮厚按其股實陷而不起腹色不變此其
候也鼓脹何如岐伯曰腹脹身皆大大與腹脹
等也色蒼黃腹筋起此其候也腸覃何如岐伯
曰寒氣客于腸外與衛氣相搏氣不得榮因有
所擊癖而內著惡氣乃起瘕肉乃生其始生也
大如雞卵稍以益大至其成如懷子之狀久者
離歲按之則堅推之則移月事以時下此其候

黃帝問曰少陰何以主腎腎何以主水岐伯對曰腎者至陰也至陰者盛水也肺者太陰也少陰者冬脉也故其本在腎其末在肺皆積水也帝曰腎何以能聚水而生病岐伯曰腎者胃之關也關門不利故聚水而從其類也上下溢于皮膚故為胕腫胕腫者聚水而生病也帝曰諸水皆生于腎乎岐伯曰腎者牝藏也地氣上者屬于腎而生水液也故曰至陰勇而勞甚腎汗出

也石瘕何如岐伯曰石瘕生于胞中寒氣客于子門子門閉塞不得通惡血當瀉不瀉惙惙以留止日以益大狀如懷子月事不以時下皆生于女子可導而下帝曰膚脹鼓脹可刺耶岐伯曰先刺其脹之血絡後調其經刺去其血絡也石水臍以下腫其脉沉

本事方云臍腹四肢悉腫者為水但腹脹四肢不甚腫為蠱蠱即鼓脹也

目云水脹皆本于房勞過度

腎汗出逢于風內不得入于臟腑外不得越于皮膚客于玄府行於皮裏傳為胕腫本之于腎名曰風水所謂玄府汗孔也帝曰水俞五十七處者是何主也岐伯曰腎俞五十七穴積陰之所聚也水所從出入也尻上五行行五者此腎俞故水病下為胻腫大腹上為喘呼不得卧者標本俱病故肺為喘呼腎為水腫肺為逆不得卧分為相輸俱受者水氣之所留也肺腎之標本其上下分為相輸相應之病而俱受者緣此二臟乃水氣之所畱故也伏菟上各二行行五者此腎之街也三陰之所交結于脚也踝上各一行行六者此腎脉之下行也名曰太衝凡五十七穴者皆臟之陰絡水之所容也

尻上五行行五

脊中一　懸樞一　命門一　腰俞一

長强一　大腸俞一　小腸俞二　膀胱俞二

中膂內俞二　白環俞二　胃倉二　盲門二

志室二　胞盲二　秩邊二

伏菟上各二行行五

中注二　四滿二　氣穴二　大赫二　横骨二
外陵二　大巨二　水道二　歸來二　氣衝二
踝上各一行行六
太衝二　復溜二　陰穀二　照海二
交信二　築賓二
甲乙經云身腫關門主之　水腫脹皮腫三里主之
風水膝腫巨虛上廉主之風水面胕腫顏黑解溪主之
風水面胕腫衡陽主之水中畱飲胸脇支滿刺
陷谷出血立已面胕腫上星主之先取譩譆後取天牖風池
水腫人中盡滿唇反者死水溝主之　水腫大
臍平灸臍中無理不治
內經曰三陰結謂之水王註云謂脾肺之脉俱寒
結也　又曰下焦溢而為水王註曰下焦為分
注之所氣窒不瀉則溢而為水
黃帝問曰有病腎風者面胕龐然壅害于言可刺
否岐伯曰虛不當刺不當刺而刺後五日其氣
必至帝曰其至何如岐伯曰至必少氣時熱時
熱從胸背上至頭汗出手熱口乾苦渴小便黃

目下腫難以行月事不来煩而不能食不能正
偃正偃則咳病名曰風水論在剌法中帝曰願
聞其說岐伯曰邪之所凑其氣必虛陰虛者陽
必湊之故水氣時熱而汗出也小便黃者少腹
中有熱也不能正偃正偃者胃中不和也正偃則欬
甚上迫肺也諸有水氣者微腫先見于目下也
曰何以言之岐伯曰水者陰也目者亦陰也腹
者至陰之所居故水在腹者必使目下腫也真
氣上逆故口苦舌乾卧不得正偃正偃則咳出
清水也諸水病者不得卧卧則驚咳則甚也
腹中鳴者病本于胃也薄脾則煩不能食咳不
能下者胃脘膈也月事不来者胞脉閉也胞脉
者屬心而絡于胞中今氣上迫肺心氣不得下通故月事不来也
針經曰肢脛者人之管以趨翔也莖重者身中之
機陰精之候津液之道也故飲食不節喜怒不
時津液内溢乃下流于睾血道不通日大不休
偃仰不便趨不能此榮然有水上不下也

劉宗厚曰按內經諸水氣皆諸臟本病也針經所引則又主飲食及七情等因皆致之可見病机之微矣但有濕腫氣腫初亦頗相似然以手按之成凹不即起者濕也濕與水有微甚之意況有氣腫及諸水形証不同要在臨症詳審也

水腫有陽水陰水之分若脉来沉伏面色青白不煩渴小便澁而清大便溏泄為陰水治宜實脾脉来沉數面色赤黃或煩渴小便赤而難大便秘治宜踈氣蕩滌

論水氣証治大法

內經曰不從毫毛病生于內者陰氣內盛陽氣竭絕不得入于腹中故言五臟陽以竭也津液者水也充郭皮中陰蓄于內水氣脹滿上攻于肺肺氣孤危魄着肺神腎為水害子不救母故云其魄獨居也夫陰精損削于內陽氣耗減于外則三焦閉溢水道不通水滿皮膚身体否腫故云形不可與衣相保也凡此之類皆四肢脉數急而內鼓動于肺中也肺動者謂氣急而欬也

如是者皆水氣格拒于腹膜之內浮腫施張于身形之外欲窮標本其可得乎平治權衡謂察脉浮沉也脉浮為在表脉沉為在裡在裏者泄之在表者汗之故云開鬼門潔淨府也去宛陳莝謂去積久之水物猶如草莝之不可留于身中也

劉宗厚曰按經論水氣証治至為机蜜故云開鬼門潔淨府然鬼門者猶幽玄之謂有毛竅而不見其開闔邪氣感入邪與正相搏毛竅風塞而寒熱作為病客于表故宜發汗遣邪氣以開鬼門也此亦發汗之別稱泄諸病在表之通例也淨府者謂膀胱內無入孔而外有出竅為清淨津液之府憑腎氣藏氣化水穀之精而滲入脬中氣約成溺出也夫腎主下焦司闔闢開竅二陰肺脾之氣通調水道下輸膀胱氣化水行而自清淨否則便澁或濁或淋為水氣溢于腠理為膚腫諸病若宛屈陳莝壅滯于身中當泄去是物而潔淨宜此二法在表者汗之在裏者泄之權衡于治也雖然經云水病本之于肺腎二

經而古今方論並不以治水獨瀉腎氣為說者
何蓋腎陰奉行降令為生化之源而常不足至
陰精損削于內生氣不能運化至為附腫其氣
索矣況肺弱而毋氣孤危者乎故東垣曰若治
以甘淡滲泄陽藥獨陽無陰其欲化得乎此探
擷已上治例之妙也如積飲留飲傷脾若土之
于雨中則為泥矣或因七情所致手足太陰俱
病身浮腫似水氣用燥脾導氣之劑即愈一則
若泥土之得和風暖日水濕去而陽化自然氣

物生長一則肺氣開泄滲道通利水氣不濡于
脾矣此正諸濕腫滿皆屬脾土諸氣臌鬱皆屬
于肺而與陰陽為病水氣机之不同故亦不待
開鬼門潔淨府而已也

原病式謂水腫為濕熱實甚故治以辛苦寒藥蓋
以辛散結而苦燥濕以寒除熱而隨其利濕去
結散熱退氣和而愈而謂脾虛不能制水故水漬妄行當以
丹溪以水腫由脾虛不能制水故水漬妄行當以
參朮補脾使脾健則自能轉運而水自行但宜

補中行濕利小便為上

劉宗厚曰按劉河間以水腫為濕熱謂在表有熱宜下治法宜開鬼門潔淨府冊溪以脾虛不能制水治盖言有餘之証然也若夫當補中行濕利小便盖言不足之証然也若夫滋腎制火之說愚切以為未當盖補腎之藥乃陰滯柔潤適以滋濕耳豈理也哉今治此証但脾虛受濕為不足所致者宜燥脾土兼利小便若非氣鬱飲食濕熱所致者禁不得妄下証雖

可下又當權其輕重不可過用芫花大戟甘遂猛峻之劑暫時快利水氣復来而無以治之也

少壯充實脉洪大有力者當導去其水年老虛人得此惟當補中行濕為先設或元氣下陷者即又當升提之

古方十種証候以短氣不得卧為心水兩脇疼痛為肝水大便鴨溏為肺水四肢苦重為脾水腰痛足冷為腎水口苦咽乾為膽水乍虛乍實為大腸水腹急肢痛攻為膀胱水小便秘澁為胃水

小腹急滿為小腸水以此十水為正水外有風水皮水石水黃汗風水又有風腫氣腫血腫風腫者皮粗麻木不仁走注疼痛氣腫者皮厚四肢瘦削腹脇脹膨至若煩躁漱水迷忘驚狂嘔逆煩悶皮間有紅縷赤痕者此血腫也媜人經脉壅閉敗血停腐尤多見此姙娠亦有氣遏水道而虛腫者此但順氣安脾飲食無阻既產而腫自消若產後發虛則虛退而告殂矣

大抵浮腫之脉帶數即是虛寒潛止其間久必沉伏沉伏則陽虛陰實為水必矣　面龐然浮腫疼痛其色炲黑多汗惡風者屬腎風治見風証

諸唇黑則傷脾缺盆平則傷心臍出則傷肝足心平則傷腎背平則傷肺凡此五傷必不可治

大凡水腫先起于腹而後散于四肢者生先起于四肢而後入腹者死至若皷脹而肚上青筋脹滿而大便滑泄久瘧而轉作虛浮又兼見前五傷則死矣與夫男從脚上腫而上女從上腫而下或肉硬或掌心平而無紋皆不治

論生死脉法

水病脉洪大者可治微細者不可治水病脹閉其脉浮大數者生沉細虛小者死水病腹大如鼓脉虛者死實者生

脉經敘諸水形症 原出金匱要畧

病有風水有皮水有正水有石水有黃汗

寸口脉沉滑者中有水氣面目腫大有熱或身體反重而酸或惡風一身悉腫脉浮不渴續自汗出而無大熱者皆為風水風水其脉自浮外

症骨節疼痛惡風

皮水其脉亦浮外証胕腫按之沒指不惡風其

氣在皮膚中四肢聶聶動者防已茯苓湯主之

腹如鼓不渴當發其汗皮水之為病四肢腫水

〇正水其脉沉遲外証腹滿不喘

石水其脉自沉外証腹滿不喘

黃汗其脉沉遲身發熱胸滿四肢頭面腫久不

愈必致癮疹

心水者其身重而少氣不得卧煩而躁其腫入陰

肝水者其腹大不能自轉側脇下腹痛時、津液微生小便續通

肺水者其身腫小便難時、鴨溏

脾水者其腹大四肢苦重津液不生但苦少氣小便難

腎水者其腹大臍腫腰痛不得溺陰下濕如牛鼻上汗其足逆冷面目黃腫其脉沉小便不利故令病水也

仲景曰諸水身半以下腫者當利小便身半已上當發汗經云身半以上天氣主之身半以下地氣主之天氣主之者其在皮也故汗而發之問肌肉之外皮膚之裏一身皆腫者當作何治荅曰亦宜汗之也與身半以上同法身半以上汗之者尺寸之天地也故汗之肌肉之外皮膚之裏一身盡腫者從天而汗之此表裡之浮沉凡治之法當如是也肺心肝腎中州已上俱宜汗中州以下皆宜汗如小便利而渴不

宜汗不宜下以其重亡津液故也

王海藏曰觀高低內外輕重表裡隨經補瀉要當謹察肺胃腎三經病即瘥也

夫水氣者胃土不能制腎水逆而上行傳入于肝故令人腫治者惟知泄水而不知益胃故多下之强令水出不依天度流轉故胃愈虛食不滋味則發而不能治也莫若行其所無事則為上計不可不知

丸補胃不可使之壅滯如本草敘赤小豆治水腫通氣補脾胃之類是也

羅太無治許魯齋藥案云魯齋年五十八面目肢體浮腫大便溏多腹脹腸鳴時痛飲食減少脉得弦細而緩年少時多服牽牛大黃藥面目四肢時有浮腫今因陰雨故大發予曰營運之氣出自中焦者胃也胃氣弱不能布散水穀之氣營養臟府經絡皮毛故氣行而濇為浮腫大便溏多而腹脹腸鳴皆濕氣勝也四時五臟皆以胃氣為本五臟有胃氣則和平而安若胃氣虛弱不能運動滋養五臟則五臟脉不和平本臟

之氣盛者其脉獨見軽則病過甚則病死故經曰真臟之脉弦無胃氣則死今幸未至於甚可調補人知服產生大黃為一時之快不知其為終身之害也遂以平胃散加白朮茯苓草豆蔻仁數服而腹脹瀉泄腸鳴時痛皆愈飲食進止有四肢浮腫以導滯通經湯主之良愈

導滯通經湯　治脾濕而氣不宣通面目手腿浮腫

陳皮　白朮　茯苓　白芍　木香錢五　茯苓一兩

右每服六七錢水煎食前服霖雨時加減

丹溪治水腫多以二陳加白朮人參蒼朮為主佐以黃芩麥冬炒梔子制肝木若腹脹少佐以厚朴氣不運加木香木通氣若陷下加升麻柴胡提之隨病加減必須補中行濕二陳治濕加升提之藥能使大便潤而小便長產後必須以大補血氣為主少佐蒼朮茯苓使水自降用大劑白朮補脾若壅滿用半夏陳皮香附監之有熱當清肺金麥門冬黃芩之屬一方用山梔去皮取仁炒梔碎米湯送下一抄若胃

熱病在上者帶皮用　治熱水腫山梔子五錢
木香一錢半白朮二錢半取急流水煎服　水
脹用大戟香薷濃煎汁成膏九去暑利小水
大戟為末棗肉九十九泄小水刼實者
綱目述丹溪治水腫得利效之法十五條其法大率
以甘艸佐白朮參陳苓劑補中氣為君木通滑
石郁李仁海金沙行水為臣厚朴大腹皮蘇梗
通滯氣為佐使如氣不升浮惡寒脉沉者探吐
以提之頭面光腫加麻黃微汗之挾積氣者佐

以保和温中抑青等九磨之挾熱者佐以黃芩
之類清之挾瘡癰者佐以連翹犀角散之而隨
証加減也
仲景曰寸口脉沉而遲沉則為水遲則為寒寒水
相搏趺陽脉伏水穀不化膽氣衰則驚溏胃氣
衰則身腫少陰脉細男子則小便不利婦人則
經水不通經為血血不利則為水名曰血分
仲景治水大法
風水脉浮身重汗出惡風者防己黃芪湯主之

防巳一兩 黃芪一兩二錢五分 白朮七錢五分 甘草炙五錢

右每服五錢生姜四片棗一枚水煎温服良久再服 腹痛加白芍藥

因湿為腫者前湯調下五苓散 又前湯治風湿脉浮為在表其人或頭汗出外無表証惟腰以下常重而腫難以屈伸腰以上俱和者並効

風水惡風一身悉腫脉浮不渴自汗出而無實熱者越婢湯主之 治裏水加白朮四兩

麻黃去節六兩 石膏半斤 生姜三兩 大棗十二枚 甘草二兩

右五味以水六升先煮麻黃抹去上沫入諸藥煮取三升分温三服 惡風者加大附子一枚炮 古今録驗治風水加朮四兩

皮水為病四肢腫水氣在皮膚中四肢聶〻動者防巳加茯苓湯主之

防巳 黃芪 桂枝各三兩 茯苓六兩 甘草炙二兩

右五味水六升煮取三升分温三服

裏水為病越婢加朮湯主之又甘草麻黃湯亦主之

甘艸炙二兩 麻黃去節四兩 水五升先煮麻黃

去渣沫內甘草煑取三升溫服一升被覆出
汗汗不出再服慎風寒
水之為病其脉沉小屬少陰浮者為風無水虛脹
者為氣水發其汗即已脉沉者宜附子麻黃湯
浮者宜杏子湯

附子麻黃湯

附子一枚炮去皮臍切作八片 麻黃去節 甘草炙各三兩
水七升先煑麻黃再沸去上沫內諸藥煑取
二升半溫服八合日三服

陰陽結邪多陰少陽名曰石水小腹腫石水者謂
冬月水氷如石之時故曰石水也火墓于盛冬
陽氣微故石水而死也腎肝並沉為石水並浮為風水
黃汗之為病身體腫發熱汗出而渴狀如風水汗
沾衣色其黃如蘗汁脉自沉問曰從何得之以
汗出入水中浴汗從孔中入得之黃汗者黃芪
芍藥桂枝苦酒湯主之
黃芪五兩 芍藥三兩 桂枝去浮皮三兩 苦酒一升
水七升煑三升溫服一升當心煩也至六七

日乃解若心煩不止者以苦酒阻故也

黃汗之為病兩頸自冷假令發熱此屬歷節食已汗出又身常暮卧盜汗出者此榮氣也若汗出已反發熱者久久其身必甲錯發熱不止者必生惡瘡若身重汗出已輒輕者久久必身瞤瞤即胸中痛有又從腰已上必汗出下無汗腰下弛痛如有物在皮中狀劇者不能食身疼重煩躁小便不利此為黃汗桂枝加黃芪湯主之

桂枝去浮皮 生姜 芍藥各三兩 甘草二兩 黃芪

右入棗十二枚擘以水八升煮取三升溫服一升須臾飲熱稀粥一升以助藥力被覆取汗不汗更服之

師曰寸口脉遲而澁遲則為寒澁則為虛不足趺陽脉微而遲微則為氣遲則為寒寒氣不足則手足厥冷則營衛不利營衛不利則腹滿胸鳴相逐氣轉膀胱營衛俱勞陽氣不通則身冷陰氣不通則骨痛陽前通則惡寒陰前通則痺不仁陰陽相得其氣乃行大氣一轉其氣乃散實則

失氣虛則遺溺名曰氣分氣分心下堅大如盤
如旋杯水飲所作桂枝去芍藥加麻黃附子細
辛湯主之
桂枝去皮 浮生姜 麻黃去節 細辛酪二 甘草酪
大棗二十枚擘 附子二枚炮去皮切八片
右水七升先煮麻黃去沫內諸藥煮取二升
分溫三服當汗出如虫行皮中愈
心下堅大如盤如旋杯水飲所作枳朮湯主之
枳實 白朮酪三 右二味水五升煮取三升分
溫三服腹中耎即當散也
面目浮腫喘嗽痰涎葶藶大棗瀉肺湯主之
甜葶藶 苦葶藶等分 大棗
腰已下有水氣牡蠣澤瀉散
兩脇下有水氣腹中雷鳴生姜瀉心湯
十棗湯
大戟 芫苍 甘遂各等分
三花神祐丸
十棗湯加 牽牛 大黃 輕粉 水丸服

除濕丹

神祐丸加　乳香　沒藥

玄青丹

神祐丸加　黃連　黃栢　青黛

已上四方不可輕用必看其有實候乃用之

明理趂痛丸　治水氣浮腫又治脚氣上攻風毒

走注疼痛神効

白芥子生為末　肥甘遂生為末　生大黃各末一兩

右用白麵一兩半滴水丸作餅子煿令黃不

可過焦為末醋糊丸梧桐子大冷酒下二十

丸不拘時量虛實加減

紫菀散

木香　人參　白朮　紫菀　川芎各二兩

右粗末生姜烏梅煎服次日又一服

調胃白朮澤瀉散

治痰病化為水氣傳為水鼓不能食

白朮　澤瀉　芍藥　陳皮　茯苓　生姜

木香　檳榔各等分　一法加白朮本藥各半治

臍腹上腫如神心下痞者加枳實下盛者加檳郎

胡洽方　治支飲澼飲于十棗湯中加大黃甘草五兩同煎服之故以相反之劑欲其上下俱去也　郁李仁破澼氣能下四肢水　大抵去水藥多泄熱當求脉之虛實下之

消腫散　治水氣喘呼不得卧煩熱燥渴大小便不利　大黃蒸　山梔炒　甘草炙　乾葛　陳皮　麻黃　川芎　馬牙硝各等為末蜜湯調下二錢

又方　千金子二百五十粒姜三片滚水煎空心服以利為度

集成尊重丸　治蠱証水腫氣腫喘急小水赤澁大便秘結一切中滿單腹皷脹

人參　沉香　丁香　木香　檳榔　車前子　葶藶子各四錢　胡椒　蝎梢　滑石　海金沙　赤茯苓　白豆蔻各一錢半　蘿蔔子六錢　郁李仁一兩二錢

右為末姜汁糊丸梧桐子大每服三丸姜湯下一日服三次

簡易方　治蠱脹身乾黑瘦多渴煩悶

馬鞭草細剉晒乾勿見火以酒煮味出去渣溫服立効不善酒者水煎亦可六月半時採

元戎神方

烏鷄子一枚去頂取清黃汁調膩粉一大錢令勻內殼中以蒸餅劑裹之蒸熟去殼取熟黃二葶藶等分炒為末與上并黃蒸餅等為丸荳大每服三五十丸車前子湯下小便澁不通瞿麥湯下

又攻擊泄下之劑去菀陳莝之法也

許學士十腫水病并根源証狀方法

一青水先從左右肋腫起根在肝　大戟

二赤水先從舌根起根在心　葶藶子

三黃水從腰腹起根在脾　甘遂炒

四白水從脚腫起根在肺　桑白皮

五黑水從外腎腫起根在腎　連翹

六玄水從面腫起根在外腎　芫荖醋炒

七風水從四肢腫起根在骨　澤瀉

八石水從腎腫起根在膀胱　藁本

九高水從小腹腫起根小腸　巴豆去皮油
十氣水或盛或衰起根在腹　赤小豆
右十般腫病各有根源種、不同看十腫病
根除一味倍多餘九味等分逐味依法脩治
焙為細末煉蜜丸如梧子大用赤茯苓湯吞
下三丸不拘時候每日三服忌塩一百二十
日緣塩能化水也又忌魚鰕麵食一切毒物
及生冷房室甚効用此方獲瘥後更服後來
補藥

補藥方　肉桂去粗皮　乾姜　肉豆蔻　赤茯苓去皮
莪朮醋煮　川芎　桔梗各等分　依法製服一方無
茯苓莪朮有青皮白朮檳榔　俱等分為末
每服三錢百沸湯點服空心食前日午晚各
一服前項二方治水腫病甚効予試用之百
發百中獲濟無數

治腫滿小便不利茯苓散
郁李仁四錢　檳榔二錢　白朮一錢　赤茯苓一錢　甘遂切片炒一錢
陳皮一錢半　右為末每服一錢姜棗湯調下

已上三方許學士試効者治水腫無逾此矣

雄黃神金散

雄黃　葶藶（糯米炒熟去米一兩）　澤瀉　椒目（減半）　大戟

巴戟　茯苓　芫花（醋浸一日炒）　甘遂　桑皮（各一兩）

右為末空心用井花水調服每一錢加至五錢以利為度忌鹽醋生冷油膩之物

從脚腫加葶藶　肚腫加椒目　從陰腫加澤瀉　面腫加茯苓　從心腫根在肋加雄黃　從肢腫根在皮加甘遂　從口腫根在小腸加巴戟　從腰腫根在腎加大戟　從膝腫根在肝加芫苓

三白散　治膀胱蘊熱風濕相乘陰囊腫大（二便不利）

白丑（二兩）　桑白皮　白朮　陳皮　木通（各等分）

為末每服二錢空心姜湯調下小兒減半

秘方　治皷脹如神氣皷則放屁水皷則下水（而愈）

大戟　白商陸　甘遂（各三錢）　陳皮（二錢）　大腹皮

檳榔　白朮　海帶　海藻（各二兩）　為末每用三錢和白麵三兩水拌做一塊分作三小

塊每塊捍碗口大薄餅一箇共作三箇無油
鍋內烙熟空心服一餅酒送下茶過口些卧
息風生冷油膩鹽一箇月不能斷葷者不可
治也此藥試過每用一餅僅行水四五度並
不瘦人
一方 用乾鷄屎一升炒黃好酒三碗淬下煮作
一碗絹濾去渣飲之少頃腹中氣大轉腸鳴從
大便利下腳膝及腫漸漸消至腹
如一次消不盡再服一劑以田螺二枚滾酒內
潠熟食之即止後以温粥調養而安

此方治一切水氣濕發腫効
三因消腫丸 治水腫喘滿小便不利
滑石 木通 白朮 黑丑炒 茯苓 半夏
陳皮 錢各一 木香 檳榔 丁香各五分
為末酒糊丸梧子大每五十丸灯心麥門湯下
葶藶丸 治涌水証如溢囊裏漿或遍身腫滿
按腹不堅疾行則濯濯有声或喘欬不定
葶藶 炒 澤瀉 椒目 桑白皮 木猪苓
杏仁 錢洛五 為末煉蜜丸梧子大每二三十丸葱

白湯下不拘時服以利為度

局方神助散　治十種水氣面目四肢浮腫以手按之隨手而起欬嗽喘急不得安卧小便赤澁大便不利

黑丑末　澤瀉各一兩　椒目一兩半　猪苓二兩　葶藶三右為末葱白三莖水煎入酒調服三錢

薏苡根散　治水腫

薏苡根君　木香　檳榔　黑丑

右為末酒調服妙

聖惠氣寶丸又名順氣丸　治腰脇俱病如抱一甕肌膚堅硬按之如皷脚腫不能屈伸自頭至膻中瘦脊露骨胷膈痞悶四肢無力

木香　茴香炒　羌活　木瓜　川芎　當歸

陳皮炒　檳榔　地骨皮各一兩　大黃一兩半　黑丑二兩

皂角四兩　右為末熬皂角膏為丸梧子大每六十丸温酒下

一方無木瓜生姜灯心湯下

治一切氣血凝滯風毒熾盛脚氣走注作腫或大便閉脚氣入腹滿悶寒熱往来狀如傷

寒並宜服之

簡易方　治水蠱不問年月深者

大戟　當歸　陳皮各一兩

水二升煮七分頓服利二三斗即愈

元戎方　治十種水氣垂死

鯉魚一頭重一斤者和葱白冬瓜羹食之

又治皷氣方

滑石　輕粉各一錢　槐花一錢半

右不犯鉄氣為細末生地黄自然汁生姜自

然汁停滴在藥中為丸梧桐子大一日服三丸次日服四丸五日以来早辰只一服用生地黄汁温送下小便中水盡為度得睡後日服嘉禾散十日永不再發

治陰水腫之劑

五皮散　治風湿客于脾経氣血凝滞以致面目俱浮四肢腫滿心腹膨脹上氣喘促

五加皮　地骨皮　生姜皮　大腹皮

茯苓皮　水煎熱服　一方加牽牛

澹寮方無地骨皮五加皮　加陳皮棄白皮

白朮木香散　治腫滿喘嗽欲變成水病者不能食不能卧小便秘

白朮　猪苓　甘草　澤瀉　赤茯苓各五錢

木香　檳榔各三錢　橘紅二兩　官桂二錢　滑石三兩

右每服一兩半生姜三片水煎温服一方加木通

拔萃聖灵丹　治脾肺有湿喘滿風盛小便赤澁

苦葶藶炒四兩　防已二錢　赤茯苓麵炒　木香

檳榔　木通　人參各一錢五分

為末棗肉丸梧子大每服五十丸

續隨子丸　治通身虛腫喘悶不快

人參　防已　赤茯苓麵炒　續隨子　木香

檳榔　海金沙另炒各五錢　苦葶歷四兩

右為末棗肉丸梧子大每五十丸桑皮湯下

退腫搨氣散　治積水驚水或飲水過多停積于脾故四肢而身熱用藥惟內消其腫自退

赤豆　陳皮　蘿蔔子　甘艸炙各五錢　木香二錢半

每服一兩生姜三片棗一枚水煎食前服

復元丹　治水腫皮膚盈溢心腹堅脹喘急不得
正偃正偃則咳嗽腿腹冷口苦舌乾小便不利
夢中虛驚不得安卧
附子炮　木香煨　茴香炒　川椒炒去汗　獨活　厚朴
白朮炒　吳茱萸炒　桂心各一兩　澤瀉一兩半　肉果煨
檳榔各五錢　為末糊丸梧子大每服五十丸煮
蘇湯下一日三服先便旋利如傾次乃腫潰
[illegible]止此藥能助真火以養真土運樞机禁慾
[illegible]半年乃不再作

當歸散　治同前
川歸　赤芍藥　牡丹皮　白朮　赤茯苓
陳皮　檳榔　木香　桂心　木通各等分為末
脚膝頭面腫大小便不快每服二錢水一鍾
紫蘇葉二片木瓜一片同煎八分溫服日三
服稍覺愈只早晚服二次但覺氣下小便長
是効　臟虛去檳榔　臍凸加大腹皮猪苓
各一兩　忌鷄魚肉酸鹹之物及海味
大半夏湯　治土不能制水水漬于腸胃溢于皮

膚漉〻有声怔忡喘息名曰水脹

橘紅　半夏　茯苓　甘草　桔梗　檳榔

等分每服五錢姜三片水煎服

赤茯苓丸　治同上

木香五錢　苦葶歷炒四兩　防巳二兩　赤茯苓二兩

為末棗肉丸梧子大每服三十丸桑皮湯下

人參葶藶丸　治一切水腫及喘滿不可當者

人參一兩　苦葶藶炒四兩

為末棗肉丸梧子大每三十丸桑白皮湯下

神秘湯　治水氣上乘于肺肺得水而浮水腫不

卧卧則喘

白茯苓　木香各五錢　桑白皮　紫蘇葉　陳皮

人參各七錢　姜七片水三鍾煎鍾半食後分五服

無礙丸　治脾病横流四肢腫滿

木香半兩　蓬朮炮　三稜炮　檳榔　郁李仁炮去皮各一兩

大腹皮二兩　為末麥芽麵糊為丸梧子大每服

三十丸生姜湯吞下

香蘇散　治水氣虛腫小便赤澁

陳皮去白一兩　防己　木通　紫蘇葉各五錢

右為末每服二錢姜三片水煎食前服

小蓴蔥丸　治腫滿腹大四肢枯瘦小便澁濁

甜蓴歷炒　薤菜根各為末分煉蜜丸彈子大每服一

丸陳皮湯嚼下只三丸小便清數病愈

牡蠣澤瀉散　治脾胃氣虛不能約制腎水水溢

下焦腰以下腫

牡蠣炒　澤瀉　蜀漆洗去腥　葶藶炒　瓜蔞根

白商陸根　海藻洗等分為末白湯調服方寸

七小便利止後服

疎鑿飲子　治水氣遍身浮腫喘呼氣急煩渴大

小便不利服熱藥不得者

澤瀉　赤小豆　白商陸　大腹皮　茯苓皮

羌活　椒目　木通　秦艽　檳榔等分

大橘皮湯　治濕熱內攻腹脹水腫小便不利大

薑五片水煎服

便滑泄

陳皮半兩　木香二錢　滑石六兩　檳榔三枚　茯苓一兩

猪苓　白朮　澤瀉　肉桂各五錢　甘草三錢
生姜五片水煎服

實脾散

厚朴　白朮　木瓜　附子炮　木香　茯苓
大腹子　草果仁　乾姜炮各一兩　甘草炙五錢
姜五片棗一枚水煎服

加味枳朮湯　治氣為痰飲所膈心下堅脹名曰
氣分○枳殼　白朮　陳皮　檳榔　桔梗
木香　桂　紫蘇梗葉　五灵脂炒各二分　半夏
茯苓　甘草各一分半　姜三片水煎服

調榮散　治瘀血化為水四肢浮腫皮肉赤紋名
曰血分　細辛　莪朮　桂　赤芍　川歸
川芎　玄胡索　白芷　大腹皮　桑白皮
檳榔　蘿麥穗　陳皮　赤茯苓　葶歷炒
大黃煨各一分　甘草炙一分半　每服五錢姜棗煎食前服

大荳湯　治風水通身腫百節痛惡風自汗眼合
不得短氣欲絕其脉浮
大荳　杏仁去皮炒　麻黃　防風　防已　猪苓

各四兩 澤瀉 黃芪 烏頭炮各三兩 半夏 茯苓
白朮各五兩 甘遂炒 甘艸炙各一兩 每服五錢姜七片
水二鍾酒半鍾煎一鍾服以大小便利為度
如不利加生大戟五兩 葶歷炒香二兩 無不利矣
內甘遂甘草本相反故用之以成功屢試屢
効非泛常所可測也

澤漆湯 治石水四肢瘦腹腫不喘其脉沉
澤漆洗去腥五兩 桑白皮六兩 射干米泔水浸 黃芩一
二 茯苓 白朮各四兩 澤瀉 防已各二兩

每服五錢水三鍾先用黑豆一合煎至二鍾
入藥同煎七分空心食前服一日三次

附子菉荳湯 治寒客皮膚殼殼然而堅腹大身
腫按之陷而不起色不變病名膚脹一劑未知再作
大附子大者一枚生去皮臍 菉豆二兩 生姜一兩切
水二鍾煎一鍾分三服空心午晚各一服

葶歷防已丸 治面目浮腫肺氣喘咳不安小便赤澁
防已一兩 木通 葶歷 杏仁去皮尖麩炒 貝母煨各
一兩 右為末棗肉丸梧子大每服五十丸食遠服

桑白皮煎湯送下

酒腫丸　治酒腫及脾虛發腫

蘿蔔十枚　皂角五枚　二味用水煮乾去皂角將

蘿蔔搗爛蒸餅糊為丸芡實大蘿蔔煎湯如

意送下

犀角湯　治結陽疝四肢腫滿熱菀不散或毒攻注

犀角　玄參　連翹　柴胡各五分　升麻　木通

各一錢　沉香　射干　甘草炙各七分　芒硝三錢

麥門冬三錢　分二服水煎

消腫湯　治水腫喘滿大小便不利

白朮　山梔各五錢　赤茯苓　蘿蔔子各三錢　葶藶一

椒目　蘇子各一錢　沉香三分　木香五分　水煎服

又方　繼前服已上二方神効

葶藶二錢　椒目一錢　猪苓一錢半　澤瀉八分

葱白三根水煎吞牽牛末為丸則大小便俱通

二奇方

白朮五錢　滑石三錢　水煎服七服全愈

白茯苓湯　治水腫　開鬼門潔淨府机要方

白茯苓　澤瀉格二兩　郁李仁五錢　水煎臨服
入生姜自然汁服　或作粥飯或和麵作糗
食之五七日後俟脹下乃與白朮散
又方　大田螺大蒜生車前草和研為膏作大餅
敷于臍上少頃水從小便出數日愈
病機曰朮散　服前白茯苓湯利後以此補之
白朮　澤瀉錢格五為末以茯苓三錢煎湯調下
或九服亦可每三十九從少至多後以黃芪
建中湯之類調補

HARVARD-YENCHING LIBRARY
HARVARD UNIVERSITY
2 DIVINITY AVENUE
Tran from Countway Lib
OCT 31 1990

脹滿門 二名鼓脹

內經曰諸溫腫滿皆屬于脾蓋言脾虛不能運化此脹滿之所由生也

又曰濁氣在上則生䐜脹此清濁相干而為脹也其中亦有寒熱之分

靈樞曰脹者皆因厥氣在下寒氣逆上榮氣留止真邪相攻兩氣相搏合而為脹又曰內虛不足中寒溫令人中滿又曰胃中寒則脹滿

針經云脹取三陽三陽者足太陽膀胱寒水為脹也此皆以脹為寒也

內經曰諸腹脹大皆屬于熱

哈佛燕京

丹溪曰七情内傷六淫外侵飲食不節房勞致虛脾土受傷轉輸失職胃雖受谷不能運化故陽自升陰自降而成天地不交之否清濁相混隧道壅塞濕鬱為熱又生濕濕熱相生遂成脹滿經曰鼓脹是也以其外雖堅滿中空無物有似于鼓又名蠱着若虫侵食有蠱之義是以脹滿為熱也

陽熱為邪則身體有熱脹滿而咽乾陰寒為邪則吐不下食脹滿而自利

又有穀脹水脹氣脹血脹不可不別

失飢傷飽痞悶停酸旦食暮不能食者是為穀脹

脾土受濕不能制水清于腸胃而溢于肌膚漉漉有声怔忡喘息是為水脹

七情鬱結氣道壅隔上不浮降下不得升身腫大而四肢瘦削是為氣脹

煩躁漱水迷忘驚狂痛悶嘔惡虛汗厥逆小便多大便黑婦人尤多見之是為血脹

又有五臟六腑之脹出靈樞脹論篇全文在醫旨緒餘

靈樞曰心脹煩心短氣臥不安　肺脹虛滿而
喘咳　肝脹脇下滿而痛引小腹　脾脹善噦
四肢煩悅體重不收　腎脹腹滿
引背央央然腰髀痛　胃脹腹滿胃脘痛鼻聞
焦臭防于食大便難　大腸脹腸鳴而痛濯濯
冬日重感于寒則飧泄不化　小腸脹小腹膜
脹引腰而痛　膀胱脹少腹滿而氣癃　三焦
脹氣滿于皮膚中輕輕然而不堅　膻脹者脇
下痛脹口中苦善太息

大堅有虛實之辨實者腹中常脹外堅內痛按
之不陷法當疎利　虛者時脹時減虛氣留滿
按之則濡法當以温藥和之

又有五積久而成脹滿者有外感寒邪傳入于裏
寒爰為熱作胃實而脹滿者有痰癖久而成脹
久病蠱之變為脹滿喘息不得及腫脹而肌肉崩
潰足脛流水唇黑缺盆平臍突肫平足心滿此
數者皆為五臟損敗不治之症也

陳無擇曰脹滿皆臟氣不平勝乘相因為病如怒傷肝〻尅脾〻氣不正必脹于胃名曰勝尅怒乘肺〻氣不傳必脹于大腸名曰乘尅

丹溪戒云醫家不察虛實急于作効病者苦于脹急喜行利藥以求通快不知寬得一日半日其腫愈甚病邪深矣真氣傷矣

脉訣舉要曰脹滿脉弦脾制于肝洪數熱脹遲弱陰寒浮為虛滿緊則中實浮則可治虛則危急

丹溪云宜大補中氣行濕此乃脾虛之甚必須近音樂斷厚味大劑人參白朮佐以陳皮茯苓蒼朮之類　有脉實堅人壯盛者或可攻之便可收補用參朮為主　凡補氣必帶厚朴寬滿以其味辛能散其結也須用姜汁製之　肥胖人初脹未久以胃苓湯服　如面白人腹脹是氣虛宜參朮厚朴陳皮　如瘦人腹脹是熱宜黃連厚朴香附白芍　如因有故蓄血而腹脹者宜抵當丸下死血　如因有食積而腹脹有熱者用木香檳榔丸有寒者用木香厚朴丁香砂

仁神麴香附　如因外寒束內熱而腹脹者用
藿香麻黃升麻乾葛桂枝　因大怒而腹脹者
宜青皮陳皮香附木香梔子仁蘆會　實者按
之堅須下之次消之次補之　虛者温之升之
補之　朝寬暮急血虛暮寬朝急氣虛終日急
氣血俱虛　腹脹不寬滿者食肉多用黃連一
兩阿魏半兩醋浸餛餅為丸同温中丸白术湯
下　食肉多三補丸料內加香附半夏麴蒸餅
糊丸服

皷脹說

生生子曰脹滿之疾穀食不消小便不利腹皮脹
急而光內空空然如皷皷是矣俗知謂之皷脹不
察其致之者有由也內經曰脹取三陽三陽者
足太陽寒水膀胱經也灵樞經曰下焦溢而為水靈蘭秘
典曰膀胱非州都之官津液藏焉氣化則能出
矣歷考三書可見小便之不利由下焦原氣虛
寒以致濕氣壅遏于膚裡膜外之間不得發越
勢必腫滿是腫滿之疾起于下元虛寒也若非

温補下元則小便何賖獨利且夫人之胃如釜
餒然釜底火旺則熱氣薰蒸餒炊易熟若徒有
水而無火則無氣上升物何由熟即此可以例
觀矣故治脹滿着先宜温補下元使火氣盛而
濕氣蒸發胃中温煖穀食易化則滿可寬矣夫
清氣既升則濁氣自降濁氣降則為小便也小
便利脹有不消乎語謂地氣上為雲天氣下為
雨惟此氣流行斯為雲為雨也今之醫者一遇
此疾則曰内經有言諸濕腫滿皆屬脾土土虚
則濕停濕停則滲透肌膚遍身腫滿不可不通
利也輙用利小便及補中之劑如五苓散胃苓
湯加木通車前子大腹皮滑石之類法未為爽
謬不然顧服之愈多而小便愈少腫脹愈急何
故哉不温補下元而徒以通利之藥施之也果
若此豈惟不効則下元益虚真氣益弱死期且
至安望其有瘳乎余嘗究心靈素參會易理憬
然有得于中且施之病者隨試輙効故筆之于

治氣脹之劑

平肝飲子　專治喜怒不節肝氣不平乘脾胃心腹脹滿頭運嘔逆脉来浮弦

防風　桂心　枳殼　赤芍　桔梗炒各一兩　人參　甘艸炙　檳榔　當歸酒洗　川芎　陳皮錢各五

每服五六錢姜五片水煎服

紫蘇飲子　治憂思過度致傷脾胃心腹膨脹喘促煩悶腸鳴氣走漉々有声大小便不利脉虛緊而澁　方在痞門

木香　白豆仁　青皮　橘紅　三稜炮各一兩　半夏泡大腹子各三兩　砂仁　檳榔　沉香各五錢

糊丸梧子大每服三五十丸陳皮湯下

陳皮　厚朴各四分　川歸五分　草豆蔻麵煨去皮　木香　蒼朮米泔洗各三分　青皮　益智仁　白茯苓　澤瀉　半夏泡乾生姜　吳茱萸　升麻　柴胡各二分

加姜水煎服

直指橘皮湯　治七情所傷中脘不快腹脇脹滿

香附米　半夏　橘紅酪二　甘草七錢半

每服一兩姜五片棗二枚水煎服

四製枳殼丸　治腹脹皷疾

陳枳殼去穰四兩分四製一兩用蒼朮一兩同炒一兩乾漆一兩同炒一兩用茴香一兩同炒一兩用蔓蔔子一兩同炒以炒枳殼黃色為度

去同炒藥只用枳壳為末却將蒼朮等四味

煎湯去渣打麵糊為丸梧子大每服五十丸米飲湯吞下

烏藥順氣散　脹滿痞塞七情憂思所致此方如神

天台烏藥　香附　沉香　砂仁　橘紅

半夏　為末每服二錢灯心湯調

寬中八寶散　治仝前方

木香　歸尾　蘿蔔子　真蘓子　檳榔

砂仁一錢半　沉香　牙皂一錢

共為末每服一錢或二錢黃酒調下

小水不利并水腫加苦葶藶子末一錢五分

螻蛄後段炙末一錢入前方內

治寒脹之劑

大正氣湯　治脾胃虛寒外為風寒濕氣擾動心腹脹滿　藿香　厚朴　陳皮　半夏　白朮各二錢半　檳榔　桂枝　枳殼　乾姜炮各一錢三分　甘草炙五分　佐二帖姜三片水煎服

大半夏湯　治肝氣太盛尅勝于脾〻鬱不行結聚涎沫胃中脹滿其脉弦遲

半夏　桂心各五兩　附子炮　人參　甘草炙　厚朴　川歸　茯苓　枳實各二兩　川椒炒去汗用開口無目者八百粒

每服四五錢姜棗煎服

沉香降氣湯　治中脘脹滿時吐脇疼每噫則瘦氣快不噫則悶漸瘦面浮磨檳榔入紫蘇同煎下神保丸五七粒

香附一兩　沉香五分　砂仁二錢　粉草三錢

右為末每服一錢入塩少許沸湯服

神保丸　治諸寒積脹滿急痛大便不利

木香　胡椒一錢　全蝎七個　巴豆十粒去皮心研

右為末餅丸麻子大硃砂為衣每服五丸

腰脇疼痛茴香酒下餘陳皮湯下

順氣木香散　治氣不升降嘔逆惡心胸脇痞悶脇肋脹滿及酒食所傷噎食吞酸心脾疼大便不調及媜人血氣刺痛一切冷氣服此寬中利氣和胃進食

丁皮　砂仁　良姜　桂心　乾姜炮　甘草炙

橘紅　厚朴　蒼朮　桔梗　茴香炒各三兩

每服五七錢加姜棗水煎服

蓽澄茄丸　治痞滿脹痛穀脹氣脹通用

蓽澄茄　白豆蔻　砂仁　青皮　蘿蔔子

木香各二分　肉豆蔻　茴香炒　丁香　桂各一分半

陳皮三分　右為末麵糊丸梧子大每服三十丸陳皮湯吞下

導氣丸　治諸痞塞腹脹如鼓大便秘結等症又腎氣小腸氣疼功効尤捷

青皮水蛭等分同炒去水蛭　莪朮蝱蟲等分同炒去蝱蟲　檳榔班猫同炒去班猫　胡椒茴香同炒去茴香　三稜乾漆炒去乾漆　吳茱萸黑丑同炒去黑丑　赤芍藥川椒同炒去川椒　石菖蒲桃仁同炒去桃仁　乾姜硇砂同炒去硇砂　大附子青鹽同炒去青鹽　右十味為末酒糊

為丸梧子大每服五十丸加至七十丸（繫蘇湯下）

沉香飲　治腹脹氣喘坐卧不安

沉香　木香　枳殼（各五錢）　萝蔔子（炒一兩）

每服五錢姜三片水煎服

木香化滯湯　破滯氣心腹滿悶

甘草炙　白檀香　藿香　陳皮　桔梗　大腹皮　茯苓　白荳仁（各二分）　砂仁　人參　青皮　檳榔　木香　姜黃　白朮（各四分）　水煎服

縮砂飲　治氣脹氣蠱等病如神

蘿蔔子（研汁）　砂仁（不拘多少以萝蔔子汁浸透乾又浸又炒不厭次多愈多愈）

妙為細末每服一錢米飲下

四炒丸　治年高人患皷脹獨只腹脹肢體如柴

舉動乏力　木香　檳榔（各一兩五錢）

二味剉如芡實大四製（一分用萝蔔子一兩同炒深黃色去萝蔔子不用一分用乾漆一兩炒烟尽去漆一分用茴香一兩炒深黃色去茴香一分用莪朮一兩炒黃色去朮）右只留木香檳榔為末以四味同炒

藥煎湯打糊為丸菉豆大每服七八（十丸米飲下）

中滿分消湯　治中滿寒脹寒疝大小便不通陰

瞑足不收四肢厥冷食入反出下虛中滿腹中
寒心痞下寒沉厥奔豚

益智仁 半夏 木香 茯苓 升麻 各五錢分七

川烏 人參 青皮 當歸 生姜 柴胡

乾姜 黃連 薑澄茄 各五錢 黃芪 吳茱萸

草豆蔻 厚朴 各五錢 右每服一兩水煎溫服大

忌房勞溫麵生冷

錢氏塌氣丸

胡椒一兩 蝎梢半兩 為細末麯糊丸如粟米大

每服五七丸至一二十丸陳米飲下

木香塌氣丸 治蕈腹脹

丁香 胡椒 各二錢 蝎尾半兩 枳實一兩 白牽牛一兩

郁李仁 四錢 木香 檳榔 各半兩 為末飯丸綠

豆大每服十九至十五丸陳皮生姜湯任下

木香散 治蕈腹脹

木香 青皮 白朮 姜黃 草豆蔻 各半兩

阿魏 薑澄茄 各一

右末醋糊丸綠豆大每服二十丸生姜湯下

又方　治皷氣

大癩蝦蟆一隻新瓦二片相合鉄線纏定盛在內外用塩坭固濟慢火煆存性為末溫酒調服下三五錢

治熱脹之劑

中滿分消丸　治中滿皷脹氣脹大熱脹水脹

人參　白朮　姜黃　黃芩　黃連　半夏泡

枳實麸炒五錢各　甘艸炙　猪苓各錢乙　茯苓　砂仁

乾生姜各錢二　厚朴姜製一兩　知母炒四錢　澤瀉　橘紅

各三錢　右研茯苓澤瀉生姜各為末餘共為末和

勻鉦餅為丸梧子大每服百丸白湯吞下

沉香交泰丸　治濁氣在上而擾清陽之氣鬱而不伸為膜脹

沉香　白朮　橘紅各三分　茯苓

澤瀉　枳實去穰炒　吳茱萸湯洗　當歸酒浸　青皮去白

木香各一錢　大黃酒浸一兩　厚朴姜製五錢　湯浸鉦餅為丸梧子大每服七八十丸白湯下微利即止

廣茂潰堅湯　治中滿腹脹內有積塊堅硬如石令人坐卧不安大小便澁滯上氣喘促遍身虛腫

厚朴　黃芩　益智　草豆蔻　當歸各五錢　吳

茱萸　紅花酒洗　升麻　廣茂各二錢　甘草　柴胡
澤瀉　神曲炒　陳皮　青皮各三錢　黃連六錢　半夏
七錢每服七錢姜三片水煎服　渴者加葛根四錢

鷄屎醴飲　治皷脹旦食暮不能食痞滿壅塞
椎鷄屎臈月取晒乾一兩　川芎一兩　二味各為極細末
和勻麵糊丸梧子大每服五十丸溫酒下
又方　加大黃一兩每服二錢姜湯下

推氣丸　治三焦痞塞氣不能降胸脇脹滿大便
秘小便赤　陳皮　檳榔　枳實　黃芩
大黃　黑丑生等分　為末蜜丸梧子大每服五
七十丸臨睡白湯下

大異香散　治穀脹失飢傷飽痞悶停酸早食暮
不能食　陳皮　青皮　京三稜　莪朮　益
智仁　香附子　藿香　半夏曲　桔梗各五錢
枳殼五錢　甘草炙三分　每服五六錢姜棗煎服

木香分氣丸　善治脾胃不和心腹脹滿兩脇膨
脝胸膈注滿痰嗽喘急刺心乾嘔咽喉不利飲
食不化並皆治之亦治穀脹

木香　檳榔　青皮　莪朮煨　當歸　姜黃
白朮　枳殼麩炒　橘紅　肉果　乾生姜　玄胡
索　京三稜煨　赤茯苓　秋冬加丁香炒
各等分為末麵糊丸小豆大每服三五十丸
生姜湯下　忌生冷茄子馬齒莧
補下元之劑
壯原湯　治下焦虛寒中滿腫脹小水不利上氣
喘急陰囊兩腿皆腫或面有浮氣
人參　白朮各二錢　茯苓　破故紙各一錢　桂心
大附子　乾姜　砂仁各五分　陳皮七分
水煎食遠服　有痰加半夏一錢　喉中痰声
加桑白皮一錢　咳嗽亦加　脚趺面腫加薏苡
仁二錢　中氣不轉運不知餓加厚朴木香
氣鬱不舒加沉香烏藥臨服磨入　氣虛甚
者人參加作五錢大附子加作一錢半　汗
多者再加桂枝五分白芍藥酒炒過八分
若夏月喘乏無力或汗多者加麥門冬一錢
五味子十一粒　夜夢不安者加遠志一錢

兩脇氣硬加白芥子八分若面浮腫脇下氣
硬加白芥子紫蘇子五分　若身重不能轉
動加蒼朮一錢澤瀉七分　濕盛加桑白皮
赤小荳

治血脹

人參芎歸湯　治小便多大便黑痛悶喘惡名曰血脹
當歸　半夏三分　川芎一兩　莪朮煨　甘草炙　木香
砂仁　烏藥各五錢　人參　桂　五灵脂炒各一分
每服三五錢紫蘇葉四片　姜五片　棗一枚　水煎服一

一方　治血皷腹脹如盆
三稜煨　莪朮　乾漆炒烟尽　牛膝去芦酒洗　䖟虫糯米炒
琥珀　肉桂　硇砂　水蛭石灰炒赤　大黃各等分
為末用生地黃自然汁和米醋調勻為丸梧
子大每服十丸空心溫酒下童便下亦可

鷄屎醴散　治旦食暮不能食血脹痞滿
大黃　桃仁去皮尖　乾鷄屎醴等分
為末每服一錢生姜三片煎調食後臨睡服
治積塊不消發為脹滿之劑

治五蠱脹九　忌鹽四十日

官桂　歸尾　檳榔　橘紅　枳殼炒義术炒

三稜炒大黃酒煮青皮　黑丑君白商陸君

芫花君大戟　甘遂去心包煎麵　赤小豆　椒目

木香　砂仁　乾漆炒烟盡君　枳實炒　醋糊為丸

梧子大初服三日每服九十九過三日服八九十九又過三日服七十九每用葱七根煎湯送下空心服以行四五次為度行後以溫粥補之不行而吐者亦妙次用補法

補方　青皮　桔梗　義术　三稜　枳實

枳殼　木香　砂仁　茯苓　檳榔　陳皮

芍藥　細辛　歸尾　人參　香附等分每服

四五錢水煎服須要過四五十日後方許食鹽醬

食鹽用藥法

鯽魚去腸將五苓散末入魚腹中焙乾為末白湯調服方許食鹽　已上三方乃一宗方極峻利非積固體厚者未敢謾試姑錄此以備參考

溫白丸　治心腹積聚心下堅結大如杯碗傍攻

兩脇心痛食不消化

桔梗　柴胡　菖蒲　紫苑　黃連　乾姜

桂皮　茯苓　川椒　吴茱萸　巴豆去皮心膜去油

炒人參　厚朴各五錢　川烏炮二兩五錢　皂莢去皮子炙五錢

右為末入巴霜和勻煉蜜為丸梧子大每服

卅丸紫蘇湯下取下積滯如魚腦爛綿而安

小檳榔丸　治脾虛腹脹不進飲食快氣寬中

萝蔔子炒　檳榔煨　黑丑炒　木香各五錢

為末麵糊丸梧子大每服三四十丸姜湯下

治蠱脹將愈內有痞塊用此消之

青皮　枳殼　三稜　莪朮　蒼朮　厚朴

桂皮　香附各一兩　砂仁　草果　針砂　白芷各五

錢烏藥　乾漆　乾姜各一兩　歸尾一兩半　檳榔一兩

木香二錢半　阿魏乙錢　一方有录礬一斤　陳皮一兩

為末棗肉丸梧子大每空心好酒吞下五十丸漸加至二錢

治脾虛之劑

強中湯　治啖生冷過飲寒漿有傷脾胃遂成腹

脹心下痞滿有妨飲食甚則腹痛

乾姜炮白朮各二兩　青皮去白　人參　丁香各二錢　果仁　附子泡去皮臍厚朴姜製五錢　甘草炙五錢　每服四五錢姜棗煎服　嘔者加半夏如食麵脹滿加蘿蔔子錢各五

溫胃湯　治憂思鬱結脾肺氣疑大腸與胃氣不平脹滿沖咳食不得下脉虛而緊濇　附子炮歸尾　厚朴生姜人參　陳皮　白芍　甘草炙各

一兩　乾姜二兩二錢半　川椒二錢半炒　每服五六錢水煎服

草豆蔻湯　治腹中虛脹

澤瀉一分　木香三分　神曲四分　半夏　枳實　益智　草豆蔻　黃芪春不用夏用　甘草各五分　青皮　陳皮各六分　茯苓　當歸各七分

生姜三片水煎服　冬再加黃芪五七分

通氣生姜九　治三焦虛脹

人參　茯苓　神曲炒　麥芽炒各兩半　官桂　歸尾　陳皮炒六兩　半夏洗六兩　生姜去皮切厚朴六兩

右為末以生姜汁煮麵糊為丸梧子大每服三十丸空心食前米飲下

治脹而喘嗽之劑

定喘葶藶丸　治皷脹喘嗽

葶藶　木香　貝母等分

為末餘餅糊丸梧子大硃砂為衣煎桑白皮湯下或即以四味為末仍以桑白皮湯下妙

附雜方

敷藥　治腹硬如石或陰囊腫大先用熟水嚼甘草後以藥敷肚上

海藻　大戟　芫花　甘遂　各等分

為末醋調塗或用白麪調藥敷肚上

熨法　治腹脹如皷澁如木皮樣

一杜烏藥并葉并荊芥　蒼术　菌草　山茵陳　二

蚕沙　松毛　橘葉　椒目　烏頭　赤豆

樹葉　蠶　各等分作二次炒熟以布袋盛

熨之冷又炒熨三四十度或復用煎水薰洗

或服神保丸微漉泄其氣

獨聖散　治脾胃不足過食生冷心腹痛脹

塩五合以水一升煎化頓服自然吐即定

食麪多腹中飽脹以熱酒和生姜汁飲一二盃即消

桂香丸　治大人小兒過食雜菓腹脹氣急
肉桂不見火一兩　射香另研一分　為末飯丸菉豆大小
兒七丸大人十五丸白湯下二三服神效
西来方　治腹中積塊作脹作痛大小便不利
硼砂二錢　苦葶藶子　海金沙各三錢　乳香一錢半
沒藥　牙皂各半錢　檳榔　陳皮　三稜各二錢
木二錢半　木香乙錢　共為末每服五分滾水調下
虫蠱
生生子曰按皷症内經靈樞水脹篇只有水與膚
脹皷脹腸覃石瘕石水六者又脹論篇載五臟
六腑皆有脹狀甚著後代諸書論脹鮮有發明
雅君子也每與予討論多善予一日偶談及皷
脹乃詰予曰皷有虫否乎予卒不敢應俛思久
之對曰或有之當以疑辭對者蓋以目未見而
書無考也按許學士本事方云臍腹四肢悉腫
者為水但只腹脹而四肢不甚腫者為蠱註謂
蠱即皷脹也由是叅之古人曾以蠱皷同名矣

且蠱以三虫為首豈無旨哉愚謂鼓脹即今云
氣虛中滿是也以其外堅中空腹皮綳急有似
于鼓故以鼓脹名也彼蠱症者中實有物積聚
已久溫熱生虫理或有之吳生曰子質何其敏
也予堂嫂病鼓三載腹大如箕時或脹痛四肢
瘦削三吳名劑歷嘗不瘳吳俗死者多用火葬
燒至腹忽响聲如炮人皆駭然乃見虫從腹中
炮出高二三丈許燒所之天為昏俄而墜地細
視之皆蛔也不下千萬數大者長尺餘虫腹中

復生小虫多者十五六條或十數條或五六條
虫在人腹中蕃息若此曷不令人脹哉區〻藥
劑豈易瘳哉顧蠱以多虫為首于義始見許之
以蠱名鼓者旨可徵矣惜乎諸書未有言及子
既為後人立言幸繹數方以備後之治鼓疾者
知有此蠱字義也予聞之恍然如夢始覺然猶
未親見其異也歲萬曆癸巳赴督漕理刑吳比
部之召而至淮陰有王鄉宦者其子年十六新
娶後腹脹大按之有塊形如稍瓜四肢瘦削發

熱晝夜不退已年半矣族醫惟以退熱消脹之劑投之其脹愈大其熱愈熾甚且喉中兩耳俱瘡余診視之脉滑數望其唇則紅其腹則疼又多嗜肥甘余思諸凡腹疼者唇色淡不嗜飲食今若此得非虫乎投以阿魏積塊丸服之果下虫數十大者二一紅一黑長尺餘虫身紅線自首貫尾虫腹中有虫大者數條小者亦三四條虫下則熱漸減脹漸消三下而愈此余所親治者蓋信前聞之不虛也世之奇症書所未載者大率類此胡可以未聞未見者而輕議之也余因紀其聞見贅其方于皷症之末

治虫蟲之劑

八毒赤丸　治男婦染着神鬼謂之鬼症病服之甚効治虫積蟲脹如神

雄黃（另研）　礬石　硃砂（另研）　牡丹皮　附子炮　藜芦　巴豆各一兩　蜈蚣一條

右為末煉蜜丸如小菉大每服五七丸至十丸冷水送下無時昔有副使許可道至雄州請醫看脉乍大乍小乍短乍長氣血不均邪

氣傷正本官說去路至邯鄲驛中夜夢一婦人着青衣不見面用手于脇下打了一拳遂一點痛往来不止寒熱不食乃鬼驚也可服八毒赤丸本官言讀名醫録中看李子豫八毒赤丸為殺鬼杖子遂與藥三粒臨卧服明旦下清水二斗立効製藥時宜志誠齋戒

紫金丹　治虫蠱并虫積

大黄　檳榔各三兩半　蒼朮　貫仲　牙皂　香附各三兩　三稜　雷丸　黑丑各二兩　史君子一兩半　白蕪夷　苦練根皮各二兩半　右為末每服三錢五更時沙糖湯調服至天明下虫積不問黄腫皷脹心痛一服即効　小兒減半看大小輕重

又方　治仝

黑丑　五灵脂好酒煮　檳榔各五錢　大黄一兩　阿魏二錢　桃仁去皮尖研如泥不拘分兩但可丸為率

右為末以桃仁膏為丸梧子大每服二錢白湯送下

積塊丸

治癥瘕積聚癖塊一應難消難化腹中飽脹或
虫積疼痛皆能取効若神不傷元氣

京三稜　莪朮各用醋煨　自然銅　蛇含石各燒
紅醋淬七次二錢　雄黃　蜈蚣全用焙燥各一錢二分　辰砂八分
木香一錢半　鉄華粉用穲米醋炒一錢　芦會　天竺黃
阿魏　全蝎洗全用焙乾各四錢　沉香八分　氷片五分

右為極細末用雄猪胆汁煉為丸黑狗胆汁
尤妙丸如梧桐子大或服七八分重者一錢
五更酒送下塊消即止不必盡劑

痞氣門

内經曰太陰所至為積飲痞隔
痞者心下痞滿而不能食也
仲景云滿而不痛為痞滿而痛為結胸
劉河間曰痞與否同不通泰也謂精神營衛血氣
津液出入流行之紋理閉密而為痞也
東垣曰脾無積血不痞夫痞者心下滿而不痛是
也太陰者濕土也主壅塞乃土来心下為痞滿
也傷寒下太早亦為痞乃因寒傷其營〻者血

也心主血邪入于本故為心下痞悶仲景立瀉心湯數方皆用黃連以瀉心下之土邪其効如响應桴故活人書云審知是痞先用桔梗枳殼湯非以此專治痞也蓋因先從錯下必成痞症是邪氣將陷而欲過胸中故先用截散其邪氣使不致于痞先之一字早用之義也若已成痞而用之則失之晚矣不惟不能消痞而反損胸中之正氣則當以仲景痞藥治之經云察其邪氣所在而調治之正謂此也非止傷寒如此至于酒積雜病下之太過亦作痞蓋下多亡陰亡陰者謂脾胃水穀之陰亡也故胸中之氣因虛下陷于心之分野故至心下痞宜升胃氣以血藥兼之若全用氣藥導之則其痞益甚而復下之氣愈下降必變為中滿鼓脹皆非其治也又有虛實之殊如實痞大便閉者厚朴枳實湯主之虛痞大便利者白芍陳皮湯主之如飲食所傷痞悶者當消導之去其胸中窒塞上逆凡欲吐者則吐之所謂在上者因而越之是也

王海藏曰治痞獨蓋中州脾土以血藥兼之其法無以加矣

傷寒痞者從血中來雜病痞者亦從血中來雖俱為血症大抵傷寒之症從外至內從有形至無形故無形氣症以苦泄之有形血症以辛甘散之中滿者勿食甘不滿者復當食也中滿者腹脹也如自覺滿而外無腹脹之形即非中滿乃不滿也不滿者當以甘治之可也

綱目云無形氣症以苦泄之者枳實黃連之類是也有形血症以辛甘散之者仲景人參湯之是也類

劉宗厚曰痞之為病由陰伏陽蓄氣血不運而成痞塞皆土之病也與脹滿有輕重之分痞則內覺痞悶而外無脹急之形脹滿則外有形也前人所論皆指悞下而致之亦有不因悞下而然者如中氣虛弱不能運化精微則為痞飲食痰積不能施化則為痞濕熱太盛土衆心下則為痞既痞與濕同治惟上下分消其氣如果有內實之症庶可畧與疎導世

人痞塞喜行利藥以求速効暫時通快痞若再作蓋以滋甚是不察夫下多亡陰之意也

統旨曰痞有虛實之殊而又有濕有熱有痰有鬱有風寒不消有脾胃虛弱有飲食過傷者當求所因而分治之如實痞大便閉以黃連枳實厚朴善以泄之虛痞大便利以芍藥陳皮酸以收之濕者四肢困重小便短少宜蒼术茯苓半夏滑石澤瀉以滲之鬱者則流滯不通食難消化宜撫芎香附蒼术枳實以開之熱則煩渴溺赤用黃連黃芩葛根升麻以發之便結者即而利之痰則胸中窒塞用半夏瓜蔞枳實黃連以豁之欲吐者因而越之飲食後因冒風不消而痞宜吳茱萸砂仁草豆蔻藿香溫以化之脾胃弱而轉運不調為痞宜四君子湯等以補之飲食過傷則腹飽噯氣而致痞塞者又當以青皮枳實厚朴山查麴蘗以消導之至于痰挾血成窠囊而痞者用桃仁紅花香附大黃之類若脉右關多弦弦而遲者必心下堅此肝木尅脾土

鬱結痞閉于臟腑氣
下多則亡陰而痞者四物加參苓白朮升麻柴
胡少佐以陳皮枳殼監制或大病後元氣未復
而痞補中益氣湯加陳皮凡此痞滿不可執金
在活法詳脉證虛實而治之也
劉河間曰三陰三陽之標本治各不同有用寒藥
而為熱痞大黃黃連之類也有用寒熱藥者陰
與陽不和而痞大黃黃連加附子之類也有用
辛熱藥多而寒藥少者陰盛陽虛而痞半夏生

薑甘草瀉心三方之類瀉心湯者非瀉心火之
熱乃瀉心下之痞也通而論之其藥陽多而陰
火盖病發于陰而得之有大黃黃連瀉心湯獨
為陰心下痞而脉疾一証桂枝後用從太陽浮
弱所變餘皆陰陽雜用
直格云傷寒棄之陰分已受熱邪是病發于陰也
或熱微而下証未全誤下之早則棄熱除去表
熱棄虛入裡而作痞也故伸景攻痞多用大黃
黃連黃芩寒藥尔後或加附子乾姜之類者是

以辛熱佐其寒藥欲令開發痞之怫熱結滯也非攻寒耳

劉宗厚曰河間論瀉心湯分陰陽寒熱多少而用藥可謂詳切矣而此論則專主於熱二者似乎不同要之各有所當蓋直格是言其受病之本河間是論其用藥之標若以為痞有陰寒之症耶則仲景瀉心五方何皆用黃芩黃連之藥若以為痞無陰陽之異耶何瀉心湯又有兼用附子乾姜半夏生姜之類者也一言其本一言其標而已

治熱之劑

仲景大黃〻連瀉心湯　治心下痞按之濡其脉關上浮或寸沉關浮而有熱者

大黃二兩　黃連一兩

右剉以麻沸湯漬之須臾絞去渣分溫再服

劉宗厚云此少陰經藥也出陽明例成無已云大黃〻連以導瀉心下之虛熱以麻沸湯漬服者取其氣薄而泄虛熱也又按伊尹湯液論大黃〻連黃芩湯共三味今監本無黃芩脫落之也又保命集無黃芩加甘草乙兩

散寒瀉熱之劑

仲景附子瀉心湯　治心下痞而復惡寒汗出脉
一沉遲也
大黄二兩　黄連　黄芩各二兩　附子一枚炮去皮臍別取汁
右剉以麻沸湯浸之須臾絞去渣内附子汁
分温再服
半夏瀉心湯　治汗下後身寒痞滿而嘔飲食不
下脉微按之不痛非柴胡症
半夏半升泡　黄芩　乾姜　人參各三兩　黄連一兩
大棗十二枚　甘草炙二兩
右七味以水一斗煮取六升去渣再煮取三
升温分三次服
生姜瀉心湯　治汗下後胃中不和乾噫食臭自
利腸鳴脇下有水氣而心下痞滿
即半夏瀉心湯加生姜四兩乾姜只用乙兩
甘草瀉心湯　治下之後腹中雷鳴心下痞硬再
下之痞益甚此非結熱以胃中虛客氣上逆也
即半夏瀉心湯去人參甘草加作四兩
劉宗厚云以上諸瀉心湯元戎云手少陰藥也
以其心下痞故入陽明劑況服梔子黄芩黄栢

大黃為上下通經之劑安得不倒陽明乎

秘藏大消痞丸　治一切心下痞悶及積年久不愈者　黃連炒黃芩炒各六錢　姜黃　白朮各一錢　甘草炙　砂仁　乾生姜　神麯炒各一錢　人參二錢　枳實炒五錢　橘紅二錢　澤瀉三錢　厚朴製二錢　猪苓一錢半　半夏四錢　右為末餘餅糊為丸梧桐子大每五十丸漸加至百丸白湯送下

枳實消痞丸　治右關脉浮弦心下虛痞惡食懶倦開胃進食　枳實　黃連各五錢　乾生姜二錢　厚朴製四錢　人參　白朮　半夏麴　甘草炙各三錢　茯苓二錢　大麥麵二錢　右為末餘餅糊丸梧桐子大每服五六十丸白湯送下

劉宗厚云以上二方並半夏瀉心湯加減法也內有枳實湯四君子五苓平胃茸利濕滿痞之藥也

枳實理中丸　治中脘痞滿氣不宣通積寒停飲食不消化

溫中散飲之劑

人參　乾姜炮　白朮　枳實　甘草炙各一兩

右為末煉蜜丸如鷄子黃大每服一丸細嚼白湯下或沸湯化下活人書有茯苓

理氣之劑

活人桔梗枳殼湯　治傷寒痞氣胸滿欲絕

桔梗　枳殼去穰炒各三兩　右剉水煎分作二服

此手太陰經藥也活人書云審知是痞先用此湯無不驗也緣枳殼行氣下膈故効海藏云活人用此非治痞也審知錯下必成痞是氣將陷于胸中故先用此使不致于痞也若已成痞復而用之則失之晚而胷中之氣愈痞矣先之一字預早之意也

宣明檳榔散　治傷寒陰証下後成痞滿而不痛

按之虛軟　檳榔　枳殼等分

為末每服三錢煎黃連湯調下

寶鑑三脘痞氣丸　治三焦痞滯水飲停積脇下

虛滿　木香　白豆仁　青皮炒　京三稜炮

半夏　橘紅　檳榔　砂仁　沉香各五錢

大腹皮一兩　為末麯糊丸梧桐子大每服五六十丸食後陳皮湯送下

東垣木香消痞丸　治因憂思氣結中脘腹皮厚

微痛心下痞滿不思飲食

木香　紅花　乾姜各五錢　柴胡四錢　橘紅三錢　當歸尾二錢　半夏　甘草炙各一兩

為末餌餅糊丸菉豆大白湯送下七八十丸

七氣湯　治憂思鬱結心腹悶　方見氣門

兼治濕熱之劑

東垣黃連消痞丸　治心下痞滿壅塞不散煩熱喘促不寧

黃連　黃芩　澤瀉各一兩　枳實炒　半夏各七錢　乾姜二錢　白朮　茯苓　甘草炙各叁錢　姜黃一錢　猪苓

右為末餌餅糊為丸梧桐子大每服五七十丸食前白湯下

蘓橘飲　治氣壅發虛浮腫甚効

陳紫蘓十四葉　全陳皮二片　砂仁六枚　甘草六寸　生姜十片　棗五個

右水煎服

紫蘓飲子　治憂思傷脾心腹膨脹喘促胸滿腸鳴氣走漉漉有聲大小便不利脉虛緊而濇

蘓子一兩 木通 半夏 厚朴 木香 草果
陳皮 枳實 人參 白朮 粉草 大腹皮
各五錢 每服五錢姜棗煎服
陳橘皮散 治腹內諸痞脹
橘紅 紫蘓 大腹皮各乙兩 漢防己五錢 木香五錢
檳榔 木通 赤茯苓各三分
每服五錢加姜煎服
雜治
東垣木香消痞湯 治因憂氣鬱結中脘腹皮急
微疼心下痞滿不思飲食、亦不化常覺痞悶
柴胡 木香各七分 半夏 生姜 枳實各乙錢
陳皮八分 甘草炙五分 歸尾二錢 草豆仁一錢 紅花少許
水煎食前熱服忌酒麵等物
王海藏云少陰下痢面赤心下痞瀉心湯加減例
易老單用黃連瀉心湯用錢氏法後隨証加減
煩者加山梔 躁者加香豉 嘔加半夏 滿
加枳實厚朴 腹疼加芍藥 脉遲加附子
下焦寒加乾姜 大便硬加大黃 如用姜附

先煎令熟使熱不僭後加黃連同用

內傷之劑

枳术丸　治痞消食强胃

枳實去穰麩炒黃色乙兩　白术二兩　為末以荷葉裹燒飯為丸梧桐子大每服五七十丸

橘紅枳术丸　治老而元氣虛弱飲食不消臟腑不調心下痞悶　前方加橘紅一兩

古庵橘連枳术丸　補脾和胃瀉火消痰

即前方再加姜炒黃連一兩

平補之劑

平補枳术丸　調中補氣血消痞清熱

白术三兩　白芍酒炒一兩半　陳皮　枳實去穰麩炒　黃連姜汁炒各一兩　人參　木香各五錢

右為末荷葉打米糊丸梧桐子大每服六七十丸米飲下

古庵云白术補脾氣為君白芍藥補脾血為臣陳皮以和胃枳實消痞黃連清熱為佐人參以補元氣木香以調諸氣為使如此平補氣血則病邪日消而胃壯矣

舟溪云心下痞須用枳實黃連此亦是苦以泄之

攻補兼施之劑

東垣黃芪補中湯　脾虛不能滲濕內痞外浮

人參八分　黃芪　甘草　白朮　蒼朮　陳皮各五分

分茯苓　猪苓　澤瀉各三分

水煎溫服送下大消痞丸

補中益氣湯　治中氣虛心下痞

脉緩有痰而痞加半夏黃連

便難心下痞加柴胡黃連甘草

黃連桃仁少加大黃歸身　心下痞悶者加白芍藥砂仁　天寒月加乾姜或肉桂　心下痞腹脹加五味子白芍藥砂

加附子黃連　心下痞嘔逆者加黃連生姜陳

皮假如冬月再加黃連入丁香藿香葉　能食

而心下痞加黃連五分枳實三錢　如不食心

下痞者勿加止照本方服之　食已而心下痞

別服橘皮枳朮丸

治痰之劑

濟生瓜蒌實丸　治胸膈痞痛徹背脇脹喘急

瓜蔞實研 枳實去穰麩炒 半夏 桔梗各等分

為末姜汁打糊為丸梧子大每服五七十丸

食後淡姜湯下

按此方瓜蔞以潤肺降痰枳殼破滯氣半夏豁痰燥濕桔梗開膈載藥可謂善治痞悶喘急矣然痰因火動者加黃連尤妙蓋黃連佐枳殼消痞甚速

五卷終

HARVARD-YENCHING LIBRARY
HARVARD UNIVERSITY
2 DIVINITY AVENUE
Pau Dow Courtway Lib
OCT 21 1999

赤水玄珠第六卷目錄

吐酸門
論吐酸屬熱
辨素問東垣論酸不同
論雜病吐酸與病机列不同
痰飲門
停飲
怔忡驚悸門
心澹澹動門
怒門
善太息

善恐
善悲 附婦人妊娠善悲

赤水玄珠第六卷

新安生子孫一奎著輯

吐酸門

論吐酸屬熱

內經曰諸嘔吐酸皆屬于熱又云少陽之勝嘔酸
夫酸者肝木之味也內火勝制金不能平木木
自甚故為酸也如飲食熱則易于酸矣是以肝
熱則口酸或言為寒者但謂傷生冷硬物而喜
噫醋吞酸故俗主于和脾胃豈知人之傷于寒

也則為病熱盖寒傷皮毛則腠理閉密陽氣怫鬱而為熱故傷寒熱在表以麻黄湯發散使腠理開通汗泄熱退而[illegible]也凡內傷冷物者或積陰勝陽而為病寒或寒熱相搏而致腸胃陽氣怫鬱而為熱亦有內傷冷物而反病熱得汗泄身凉而愈也或微而止為中酸俗謂之醋心法宜温藥散之亦猶解表之義若久喜酸不已則不宜温之宜以寒藥下之後以凉藥調之結散熱去則氣和也所以中酸不宜食粘滑油膩者謂能令氣鬱不通暢也宜糲食菜蔬使氣通利則酸自不作矣

論雜病吐酸與病機外邪不同

發明云病機吐酸皆屬于熱此上焦受外來客邪也胃氣不受外邪故嘔仲景以生姜半夏治之以雜病論之嘔吐酸水者甚則酸水浸其心不任其苦其次則吐出酸水令上下牙酸澁不能相對以大辛熱藥療之必減吐酸是吐出酸水也酸味者收氣也西方肺金旺也寒水乃金之

子子能令母實故用大醎熱之劑瀉其子以辛熱為之佐而瀉肺之實以病機作熱攻之恠矣蓋雜病醋心濁氣不降欲為中滿寒藥豈能治之乎

辯素問東垣論酸不同

丹溪云或曰吐酸素問明以為熱東垣又言為寒何也予曰吐酸與吞酸不同吐酸是吐出酸水如醋平時津液隨上升之氣鬱積而成鬱積之久濕中生熱故從火化遂作酸味非熱而何其有鬱積之久不能自湧而出伏于肺胃之間咯不得上騫不得下肌表得風寒則內熱愈鬱而酸味刺心肌表溫煖腠理開發或得香熱湯丸津液得行亦可暫解非寒而何素問言熱者言其本也東垣言寒者言其末也但東垣不言外得風寒而作牧氣立說欲瀉金之實又謂寒藥不可治酸而用安胃湯加減二陳湯俱犯丁香且無治鬱結濕熱之法為未合經意予嘗治吞酸用黃連茱萸各炒隨時令迭其佐使蒼朮茯

苓為輔佐湯浸炊餅為小丸吞之仍教糲食蔬菜曰養則病易安

劉宗厚曰謹按吐酸一證以病機言之則屬于熱以臟腑論之則脾胃受病以內邪言之則痰飲宿食之所為故治法熱者寒之分利之有宿食者消之導之驅逐之局方不察斯故以噫醋吞酸醋心吐酸水之證並入于氣門中率用温熱之藥豈吐酸專主于寒而無他證也故此一門以叙河間東垣冊溪之論其病源治法無餘蘊矣

停飲門

許學士云余昔有二疾一下血二膈中停飲下血有時而止停飲則無時始因年少時夜坐作文左向伏几案是以飲食多墜左邊半夜以後稍困乏必飲酒二三盞仍向左邊側睡壯盛時殊不覺病三五年後覺酒止從左邊下瀝有聲脇痛飲食減十數日必嘔數升酸水暑月止是右體有汗蒸常潤左邊痛處絶燥遍訪名醫

及海上方服之少驗間或中病止得月餘復作
其補如天雄附子礬石其利如牽牛甘遂大戟
倘嘗之矣予揣度之已成癖囊如瘀水之有科
臼不盈不行必盈科而行也清者可行濁者依
前停蓄蓋下無路以出之也是以積之五七日
必嘔而出稍寬數日復作脾土惡濕而水則流
濕莫若燥脾以勝濕崇土以填科臼則疾當去
矣于是悉屏諸藥止服蒼术三月而除自此後
不復發嘔胸膈寬飲啖如故故暑月汗周體而身

涼飲亦從中下前此欬漬其肝目亦多昏眩其
後燈下能書細字皆蒼术之力也故名其方曰
神术丸其蒼术一觔去皮切末用之白芝蘇半
兩水二盞研濾取汁大棗十五枚煮爛去皮核
研以蘇汁成稀膏和入搜臼杵熟丸如梧子大
每日空心白湯吞五七十丸一日服二三次忌
桃李雀鴿初服時膈間必微燥且以蒼术製之
覺燥甚再進山枝子散一服久之自不燥也予
服半年以後止用燥烈味極辛者削去皮不浸

極有力亦自然不燥山梔散用山梔一味乾之為末沸湯點服故知久坐不可伏向一邊時宜運動亦調息之法

脉經云胃脉虛主胃中冷苦吞酸頭痛寸口脉遲上焦有寒心痛嗌酸吐酸水宜服附子湯生姜湯茱萸丸關脉沉心下有冷氣痞滿吞酸此亦有胃冷吞酸者

張子和治張風村一男婦田叟嘔酸水十餘年乃留飲証也醫皆以燥劑治之不効更以艾火燔針刺之中脘臍脇痛未嘗合予以苦劑越之出其涎如膠者二三升談笑而愈

噫腐噯酸或每晨吐酸水數口或膈間常如酸蜜皆飲食傷胃所致平胃散加神曲麥芽（茯苓非夏）口吐清水乃胃中濕熱所為宜平胃散加白术茯苓滑石半夏不宜純用凉藥亦有胃寒而然者理中湯主之食欝有痰二陳加南星黄芩香附之類治酸必用吴茱萸者乃順其性而折之戴元禮云湿熱在胃口上飲食入胃被湿熱欝過

其食不得傳化故作酸也如穀肉在器則易酸也

治寒酸溫胃之劑

東垣藿香安胃散　治脾胃虛弱不進飲食嘔吐不待腐熟

藿香　丁香　人參各二錢半　陳皮五錢

右為末每服二錢生姜湯下

加減二陳湯　治痰飲為患嘔吐頭眩心悸或因食生冷脾胃不和

丁香一兩　半夏　陳皮各五兩　茯苓三兩　甘草兩半　每服五六錢入生姜煎服

三因麯朮丸　治中脘宿食留飲酸蜇心痛口吐清水

神麯炒三兩　蒼朮米泔浸三宿洗淨晒乾炒一兩五錢　陳皮一兩　一方有砂仁一兩　右為末生姜汁打神麯糊為丸姜湯下

加味平胃散　治吞酸食鬱所致

平胃散加炒神麯麥芽姜棗煎服

治吞酸因傷冷物所致　治食後吐酸水同

乾姜炒二兩　吳茱萸炒二兩　為末酒服方寸匕一日二服

治噫酢咽方　吳茱萸半斤　生姜三兩　人參二兩　棗十二枚

水六升煮二升分三次食前服

治吐酸清水方　蒼朮陳辟土炒　白朮　茯苓　滑石
陳皮各等分　水煎服

聖惠方乾姜丸　治酒癖停飲吐酸水
乾姜　葛根　枳殼　橘紅　前胡各五錢　白朮
半夏麯各一兩　吳茱萸　甘草各二錢半
右為末煉蜜丸桐子大每五十丸米飲下

三生丸　治中風痰涎眩瞑嘔吐酸水頭疼惡心
半夏二兩　南星　白附子各一兩
右並生為末滴水丸梧子大以生麵裹為末
陰乾每服十丸至二十丸生姜湯下

治熱之劑

丹溪方　一方加炒山梔仁三錢
吳茱萸去枝梗炒乾　陳皮　黃芩陳土炒各五錢　黃連陳土炒一兩
蒼朮七錢半　一方有桔梗茯苓各一兩
右末神麯糊丸菉荳大每服一錢半白湯下

黃連清化丸
黃連一兩　吳茱萸一錢　桃仁廿四枚　陳皮五錢　半夏一兩半
右為末神麯糊丸菉荳大每服百丸姜湯下

參葉丸　治濕而帶氣者濕熱甚者用之為向導上可治吞酸下可治自痢

六一散料一　吳葉黃製兩　為末飯丸

丹溪又云噫氣吞酸此係食鬱有熱火氣冲上黃芩為君南星半夏陳皮為佐熱加青黛

解表之劑

丹溪治一人因外感涼氣與宿食相搏心下酸咸嘔清水後有紅　青皮　枳殼　紫蘇　木通　茸草各錢三　黃芩　桔梗各錢一半　人參二錢　麻黃五分　加姜水煎服

寬中攻下之劑

透膈湯　治脾胃不和中脘氣滯胸膈滿悶噎塞不通意氣吞酸脇肋刺脹嘔逆痰涎飲食不下　木香　砂仁　檳榔　枳殼　厚朴　白荳仁　半夏　青皮　陳皮　甘草　大黃　朴硝各等分每服一兩生姜三片棗一枚煎至一盞熱服

痰飲膠固稠粘者痰也清而稀薄者飲也

痰飲為病所感不同有因氣脉鬱塞而得之者有因脾胃虛弱不能運行水穀而得之者有因痛飲飽食停滯胃中而得之者有因風寒暑濕之氣入脾相搏而成之者有因七情失節藏氣不行鬱而成之者所感不同病變甚多或為喘為欬為嘔為泄眩暈嘈煩悸忪愼懱寒熱疼痛腫滿攣癖瘙閉痞膈如風如癲皆痰飲之所致也飲有六曰懸飲溢飲支飲痰飲留飲伏飲懸飲者飲水流于脇咳嗽引痛溢飲者飲水流于四肢當汗不汗身體疼重支飲者欬逆倚息短氣不得卧其形如腫痰飲者其人素盛今瘦腸間漉漉有聲留飲者其人背寒如手大或短氣而渴四肢歷節痛脇下痛引缺盆欬嗽則轉甚伏飲者膈滿喘欬嘔吐發則寒熱腰背痛目疾出其人振振惡寒身瞤惕

東垣謂痰飲皆濕熱相乘如濕在心經為熱痰結而為膠其色紅濕在肝經為風痰其色青如沫濕在脾經為濕痰濕久為熱其色黃濕在肺經

為氣痰其色白略出如米粒湿在腎經為寒痰
其色如唾
王隱君云痰清白者為寒黃濁者為熱熱鬱之甚
或至帶血血敗則黑口吐白血者不治白血者
桃花色也
子和云入肺則多嗽入大腸則為泄入腎則為湧
水水在上則面浮在下則胕腫在中則為痞膈
痰逆
人之停飲留于胃脘皆由胃氣虛弱飲水飲酒不
能傳化結為痰飲行疾而漉漉有聲者自有痰
囊在胃內飲水則滲入停蓄于其間其狀若胞
囊不可速去然亦不能為速害若見變証百端
在上焦須以瓜蒂散吐之在胃脘宜十棗湯下
之然後以温藥温胃氣丁香茯苓半夏以蕩散
水飲仍宜丁香半夏湯以拔其根
熱痰則多煩熱風痰多成癱瘓奇症冷痰多成骨
痺湿痰多成倦怠軟弱驚痰多成心痛癲疾飲
痰多脇痛臂痛食積痰多成癖塊痞滿

或心下如停水雪心氣冷痛或脊上每日一條如線之冷起或渾身習習如虫行或胷腹間如有二氣之交紅又或如烟火上衝頭目烘熱或風毒脚氣或嘔冷涎綠水黑汁甚為癆瘵肺癰腸毒種種不一皆痰飲之所為也

嚴氏云人之氣道貴乎順順則津液流通決無痰飲之患自澗下從小便中出矣又有病人元有痰積其氣因痰而結滞滞者則又必先逐去痰結滞氣自行豈可執一

王隱君云津液既凝為痰不復周潤三焦故口燥咽乾大便秘面如枯骨毛髮焦稿婦人則因此月水不通若能逐去敗痰自然服藥有効

脾土上應于天亦屬湿化所以水穀津液不行即停聚而為痰飲夫人之病痰火者十居八九老人不宜速降其火虚人不宜盡去其痰攻之太甚則病轉劇而致危殆須以固元氣為本有病喜吐痰嗽服八味丸而作効者叔和云腎寒多嗽蓋腎為水之宮腎能攝水腎氣温和則水

液潤下腎氣虛寒則邪水溢上故用八味丸以
溫利之
活人書云中脘有痰亦令人增寒發熱惡風自汗
胸膈痞滿有類傷寒但頭不痛項不強為異
丹溪云風痰多見奇症 凡風痰病必用風痰藥
白附子天麻雄黃牛黃僵蠶皂角之類 濕痰
多見倦怠軟弱 濕痰宜用蒼白二朮又用油
炒半夏 熱痰多挾風外症為多用青黛黃連
天花粉大快膈上熱痰 痰因火盛遂止者益

炙為先白朮黃芩石膏之類中氣不足加參朮
食積痰神麴麥蘗山查欲吐食積痰用蘿蔔
子油炒為末漿水調下探而吐之 食積痰必
用攻若氣虛者用補氣藥送 老痰海石半夏
瓜蔞香附五倍子佐他藥大治頑痰 癬痰僵
蠶杏仁瓜蔞訶子貝母五倍子 痰而脾虛者
清中氣二陳湯加白朮之類無用升提藥 內
傷挾痰必用參朮蓋之類多用薑汁傳送或加
半夏之類虛甚加竹瀝 眩運嘈雜乃火動其

痰用二陳湯加梔子芩連之類　噫氣吞酸此係食鬱有熱火氣上動以黃芩為君南星半夏橘紅為臣熱多加青黛喉中如有物咯不出咽不下此老痰也重者吐之用瓜蒂散氣實用荊歷仲景用半夏治之神驗　痰入化痰藥內加鹹軟堅之味瓜蔞仁杏仁海石桔梗連翹少佐以風化硝薑蜜丸嚼化　凡人身上中下有塊是痰問其平日好食何物吐下後方用藥　痰之為物隨氣升降無處不到痰在腸胃間可下而愈　痰在經絡中非吐不可出吐中就有發散意痰在膈上必用吐之瀉亦不出　痰膠固及脉浮者俱用吐法　痰在脇下非白芥子不能達　痰在皮裏膜外以姜汁竹瀝導之　痰在四肢非竹瀝不能開二陳湯善治一身之痰如在下加下引藥在上加上引藥　潤下丸降痰最妙　青礞石丸重在風化硝　小胃丹能逐貫胃痰積然不宜多服　蒼术治痰飲成窠囊者極効　海粉能治

熱痰降濕痰軟結痰消頑痰最効可入丸子不可入煎藥　枳實瀉痰能衝墻壁　竹瀝能治膈間有痰或癲狂或健忘或風痰最効又能養血　荊瀝治痰稍重用此二味効速且穩當二瀝治痰結在皮裏膜外及經絡必佐以姜汁韭汁治血滯不行中焦有飲取自然汁冷飲三四盞以覺胸中煩躁不寧後自愈氣實熱痰吐難得出或成塊或吐咯不出及蕪氣欝者難治中焦有痰胃氣亦賴所養卒不便虛若攻之盡則虛矣　凡治痰用利藥過多致脾氣下虛則痰反易生而多矣

丹溪云痰之為病方論必有細述者近惟三因暑言亦無加減法夫痰之源不一有因瘧而生熱者有因熱而生痰者有因暑而生者有因氣而生者有因風而生者有因驚而生者有積飲而生者有多食而成者有因傷冷物而成者有脾虛而成者有為病也驚痰則成心包痛顛疾熱痰則煩躁頭風爛眼燥結怔忡懊

懷驚眩風痰成癱瘓大風眩暈暗風悶亂飲痰成脇痛四肢不舉每日嘔吐食痰成癃痢口出臭氣冷痰骨痺四肢不舉氣刺痛酒痰飲酒不消但得酒次日又吐脾虛生痰食不美反胃嘔吐氣痰攻注走刺不定婦人于驚痰最多蓋因產內交接月事方行其驚因虛而入結成塊者為驚痰必有一塊在腹發則如身孕轉動跳躍痛不可忍凡人手臂或動不得或骨節遍身痛坐卧不能此痰入骨也　有人脚氣久不治骨節痛與脚氣藥不効此痰病也　凡傷寒病後嘔吐藥不得入亦因初病膈中有涎痰也或因下之太早而遂議其非痰未為確論　傷寒發黃亦是痰病蓋因熱搏而成凡大便秘者亦是痰結

左右關脉滑大者膈中有痰也可吐之怕吐者消息下之凡人每日背上一條如線而寒起者宜吐下之凡病百藥不効其關上脉伏而大者痰也用妙應丸加減法（万見走注疼痛即控涎丹）

洞虛子論痰之為病成偏頭風成雷頭風成太陽
頭痛眩運如坐舟車精神恍惚或口眼瞤動或
眉稜耳輪俱痒或頷腮四肢遊風腫硬似疼非
疼或渾身燥痒搔之則隱疹隨生皮毛烘熱色
如錦班或齒頰似痒似痛而疚無定所滿口牙
浮痛痒不一或噯氣吞酸鼻聞焦臭喉間荳腥
氣心煩鼻塞咽嗌不利咯之不出咽之不下或
因噴嚏而出或因舉動而唾其痰如墨又如破
絮或如桃膠或如蜆肉或心下如停水鐵閉滯

妨悶噯嚏連聲狀如膈氣或寢夢刑戮刀兵劍
戟或夢入人家四壁圍遶暫得一竇百計得出
則不知何所或夢在燒人地上四面烟火枯骨
焦氣撲鼻無路可出或不因觸發忿怒悲啼雨
淚而寤或時郊行忽見天邊兩月交輝或見金
光數道回頭無有或足膝酸軟或骨節腰腎疼
痛呼吸難任或四肢肌骨間痛如擊戮乍起乍
止並無常所或不時手痺麻疼狀如風濕或卧
如芒刺不安或如毛虫所螫或四肢不舉或手

足重滯或眼如姜蜇膠粘痒澁開闔甚難或陰
睛交變之時胸痞氣結或齒痒咽痛口糜舌爛
及其奮然而發則噴嚏連聲初則涕唾稠粘次
則清水如注或眼前黑暗腦後風聲耳內蟬鳴
眼瞤肉惕惟洞虛子備此疾苦述甚詳悉乃能
治療病勢之來則胸腹間如有二氣交紐噎塞
煩鬱有如烟火上衝頭面烘熱眼花耳鳴痰涎
涕淚並從肺胃間湧起凜然毛竪噴嚏千百然
後遍身煩躁則去衣凍體稍只片時或春秋乍

涼之時多加衣衾亦得暫緩或頓飲冰水而定
或痛飲一醉而終不能逐去病根乃得神秘沉
香丸方屢獲大効愈人數萬但不欲輕傳匪人
故以隱語括之詩曰甑裏翻身甲帶金于今頭
戴草堂深相逢二八求斤正硝煅青礞倍若沉
十七兩中零半兩水丸梧子意須斟驅除怪病
安心志水瀉雙身却不任

大黃蒸八兩 黃芩八兩 青礞石一兩硝煅如金色 沉香半兩

右為末水丸如梧子大白湯食後空心服

治飲之劑

心下有痰飲胸脇支滿目眩苓桂朮甘草湯主之

茯苓四錢 桂枝 白朮各三錢 甘草二錢 水煎服

小便自利短氣有微飲當從小便去之亦前湯主之

病者脉伏其人欲自利利反快雖利心下續堅滿

此為留飲欲去故也甘草半夏湯主之

甘遂去心麵裹煑令透晒乾大者三枚 半夏十二枚製 芍藥五枚 甘草

如指大一枚炙 以水二升煮取半升去柤以蜜半升和

藥汁煎取八合頓服之

懸飲十棗湯主之

芫花洗淨醋拌經宿炒令黑勿焦 甘遂同前製去心 大戟去皮長流水煮

一時洗淨日乾各等分為末 以水一升五合先煮肥大棗十

枚取八合去查納藥末強盛人五分平旦服

之不下更加五分下後以糜粥調之

溢飲者當發其汗大小青龍湯主之大青龍湯

麻黃去節六錢 桂枝去皮二錢 甘草炙二錢 杏仁四枚去皮尖

石膏二錢研碎 生姜三錢 大棗二枚水三碗半煎去柤

溫服取微汗汗多者溫粉撲之

小青龍湯　麻黃去節五味子半夏各三錢乾姜甘草炙細辛桂枝去皮各三錢

黃至六碗去沫內諸藥煮取二碗

腸間支飲其人喘滿心下痞堅面色黧黑其脉沉緊得之數十日醫吐下之不愈木防已湯主之

虛者即愈實者三日復發復愈不愈者宜防已

湯去石膏加茯苓芒硝湯主之微利則愈

木防已　石膏各三錢　桂枝二錢　人參四錢

水三碗煎一碗溫服　加茯苓四錢芒硝三錢

去石膏名防已茯苓芒硝湯

心下有支飲其人善眩冒眩澤瀉湯主之

澤瀉五錢　白朮二錢　水碗半煎一碗溫再服

支飲胸滿者厚朴大黃湯主之

厚朴三錢　大黃六錢枳實五分　水煎溫服

支飲不得息葶藶大棗瀉肺湯主之

葶藶炒令黃色搗丸如彈丸大　大棗十二枚　先以水三升煮

棗至二升去棗內葶藶煮取一升頓服

嘔家本渴渴者為欲解今反不渴心下有支飲故

也　小半夏湯主之　方在嘔吐門

腹滿口舌乾燥此腸間有水氣已椒蘼黃丸主之

防己　椒目　葶藶炒大黃各一兩

右為末蜜丸如梧子大先服一丸日三服稍增口中有津液渴者加芒硝五錢

卒嘔吐心下痞膈間有水眩悸者半夏加茯苓湯主之　方見嘔吐門

假令瘦人臍下有悸吐涎沫而癲眩此水也五苓散主之

白朮　茯苓　豬苓各三錢　澤瀉一錢

柱疑右為末白飲服方寸七日三服飲暖水汗愈

水氣去後心胸間虛氣滿不能食茯苓飲消痰氣

能令食

枳實　生姜各四錢　茯苓　人參　白朮各三錢　陳皮二錢半

人行八九里復進

欬逆倚息不得臥小青龍湯主之青龍湯服後多

嗌口燥寸脈沉尺脈微手足厥逆氣從小腹上

衝胸咽手足痺其面翕然如醉狀因復下流陰

股小便難時復冒者與茯苓五味甘草湯主之

茯苓 桂枝各四錢 甘草炙三錢 五味子五錢 作三服

衝氣即降而反更欬胸滿者苓甘五味姜辛湯主之

茯苓四錢 五味子五錢 甘草 乾姜各三錢 細辛三錢

水三鍾煎一鍾日三服

欬滿即止而更復渴衝氣復發者以細辛乾姜為熱藥也服之當遂渴而渴反止者為支飲也支飲者法當冒冒者必嘔嘔者復納半夏以去其水苓甘五味姜辛夏湯主之

茯苓 五味子 半夏各四錢 甘草 細辛

千姜各二錢 水煎日三服

水去嘔止其人形腫者加杏仁主之其症應納麻黃以其人遂痺故不納之若逆而納之者必厥所以然者以其血虛麻黃發其陽故也

若面熱如醉此為胃熱上衝熏其面前方加大黃三錢以利之先渴後嘔為水停心下此屬飲家小半夏茯苓湯主之

半夏三錢 茯苓一錢半 生姜十片 水煎服

五飲湯治五飲最効

旋覆花　人參　橘紅　枳實　白朮　茯苓
厚朴製　半夏製　澤瀉　豬苓　前胡　桂心
白芍藥　甘草炙各等分　每兩分二服　姜十片　水二盞煎去渣溫服　無時忌肉食生冷等物　因酒成飲加葛花砂仁
治心腹中脘痰水冷氣心下汪洋嘈雜腸鳴多唾口中清水自出脇肋急脹痛不欲食此胃氣虛冷所致其脉沉弦細遲旋覆花湯
旋覆花　人參　甘草　桔梗
細辛　陳皮　桂心

半夏　旋覆花各半　赤茯苓半兩
每服四錢　姜七片　煎去渣溫服

木香半夏丸　治痰涎上湧心胸不利常服消痰寬膈　半夏一兩　木香　陳皮　茯苓　姜屑
人參　白附子　甘草炙各五錢
右為末麪糊丸

降痰丸　治三焦氣澁下痰飲消食利膈痞滿欬嗽稠粘面熱目赤支體倦怠不思飲食常服升降滯氣消化痰涎　木香　檳榔　青皮

陳皮 枳殼麩炒 大黃 半夏湯泡 京三稜 黑牽
牛各一兩 右為末麵糊丸食後薑湯下
吐劑
治哮嗽妙方 砒霜 麵 海螵硝各一錢
為末水調作餅子慢火炙黃再研令細每服
一字用井花水作一呷服良久吐出為度小
兒減半 忌食熱物 凡吐寒痰藜芦瓜蒂
吐不透者用附子尖妙
瓜蒂散 赤小豆 瓜蒂炒等分 右末香豉一合

水二盞煮作稀粥去查取一之一和末一錢
頃服之不吐少加得快吐乃止
三聖散 防風 瓜蒂各三兩 藜蘆去苗及心或一兩或半兩
右為各粗末每服約半兩以薑汁三碗先用
二碗煎三五沸去薑汁次入一碗煎至三沸
却將原二盞同一處煎二沸去查放溫徐徐
服之不必盡劑以吐為度
稀涎散 猪牙皂角不蛀者去皮弦一兩炙用之 綠礬半兩 藜蘆
半兩 白礬一兩 右為末每服一錢溫水下

治湿和中之劑

枳朮湯 枳實半兩 白朮二兩 水煎作三服

桔梗半夏湯 桔梗 半夏 陳皮 生姜水煎服

導痰湯 治一切痰涎壅盛胞膈留飲痞塞不通

二陳湯加枳實南星改白茯用赤茯苓

此方加桔梗一兩木香一兩沉香半兩名二香

導痰湯又方無二香加人參瓜蔞仁

神朮丸 治痰飲 方在吐酸停飲門

茯苓澤瀉湯 小半夏加茯苓湯並見前

治風痰之劑

玉壺丸 治痰飲 方在頭痛門

水煮金花丸 治風痰頭眩嘔吐咳嗽

南星 半夏各一兩生用 寒水石二兩 白麵三兩 天麻五錢

雄黃一錢 滴水丸菉豆大每服五七十丸日乾煎

漿水沸下藥煮浮為度漉出淡漿水浸另用

姜湯下通聖加半夏亦可服

熱痰之劑

小陷胷湯 半夏 黃連 瓜蔞仁 水煎服

半夏丸 瓜蔞仁 半夏製各一兩 姜汁打糊丸

小黃丸 人參 黃芩 南星 半夏 生姜

姜汁糊丸

寒痰之劑

消飲丸 兼治宿酒停飲胸滿嘔逆目視䀮䀮腹中水聲痛不思飲食 白朮五兩 茯苓二兩 枳實七錢 乾姜一兩 右丸蜜丸菉豆大每服溫水下三十丸

化痰丸 半夏三兩 陳皮 乾姜 白朮各一兩

姜汁糊丸姜湯下二十丸

溫中化痰丸 青皮 陳皮 乾姜 良姜

倍朮丸 治五飲

乾姜 肉桂各半斤 白朮一斤

為末蜜丸小荳大每服二三十丸米飲下

丁香半夏丸 檳榔一兩半 丁香 半夏各一兩 細辛

乾姜 人參各半兩 姜汁糊丸 服三十丸姜湯下

姜桂丸 南星 半夏 官桂各一兩

糊丸菉豆大姜湯下五七十丸

理氣之劑

四七湯　治仝六合

半夏五兩　茯苓四兩　蘇葉　厚朴各三兩　姜棗煎

三仙丸　南星　半夏各五兩　香附五兩

糊丸姜湯下四十丸

蘇子降氣湯　前胡　厚朴　陳皮　甘草

川歸　桂各二兩　蘇子　半夏各五兩　姜棗煎

六合湯　治七情氣鬱結成痰涎狀如破絮或如

梅核咯不出嚥不下嘔逆惡心

陳皮　半夏　茯苓　厚朴　香附　紫蘇葉

等分每服四錢生姜三片水煎服

加味化痰丸　人參　白朮　半夏製　茯苓

桔梗各一兩　枳實　香附　前胡　甘草半兩

右為細末用半夏末姜汁糊丸每服五十丸

白姜湯下

二生湯　治胃冷有痰　附子生去皮臍　半夏生各等分

每服四錢水二盞生姜十片煎至七分溫服

加木香少許尤佳

水玉湯　治眉稜骨痛不可忍此痰厥也

半夏製每服三錢姜十片煎八分食後温服

又宜服温膽湯

仲景茯苓飲　治胸停水飲吐水氣滿不飲食

白朮　茯苓　各一兩　人參七錢半　陳皮　枳實　各五錢

每服水二鍾生姜一錢煎七分服

又方　治痰飲吐水無時節者其源以飲冷過度

逐令脾胃氣弱食不消化飲食入胃則皆變冷

水反吐不停　赤石脂一觔搗篩服方寸匕酒

飲任服稍稍加至三三錢七服盡一觔終身不

冷水又不下利補五臟令人肥健有人痰飲服

諸藥不効服此即愈痊

二賢散　此消痰飲之要藥也

陳皮二兩　茸草半兩　為末每服二錢沸湯下

治一切痰方　陳皮一觔去穰取紅淨外以茸草

清健丸　治一切痰飲

枳實　白朮　各二兩　陳皮　半夏　南星　山查

各一兩　白芥子　黄芩　蒼朮　各一兩半　川連　川歸

砂仁各五錢右為末用神麯五兩為粉取竹瀝二碗姜汁半盞煮糊丸梧子大每服八九十丸白湯送下

竹瀝達痰丸　半夏滾姜湯泡透去皮臍尾上微火炒二兩　白茯苓去皮二兩　陳皮去白二兩　大黃酒浸透晒乾二兩　白朮　黃芩酒炒各三兩　甘草炙　人參　青礞石各一兩搗碎用焰硝一兩煅如金色　沉香五錢右為細末用竹瀝一大碗半生姜汁二盞和勻入鍋內火熬一刻許令熟將前藥和搗為稀醬樣磁器盛晒乾仍以竹瀝姜汁如前法搗勻和晒乾如此三次仍前竹瀝姜汁和丸如小豆大每服一百食遠白米湯下能運痰從大便出不損元氣神妙神妙

半夏利膈丸　治風痰頭疼目眩咽膈不利涕唾稠粘并治酒過停飲嘔逆惡心胷脇引痛腹內有聲　半夏湯泡三兩　白附子生用二兩　天南星生用一兩半　白朮　茯苓去皮　白礬　人參去芦　滑石各一兩　貝母一兩右為末麵糊丸梧子大每服三十丸食後姜湯下

入味丸　治脾虛不得克制腎水多吐痰唾而不

咳者　附子炮去皮臍　桂心各一兩　山藥　白茯苓　澤瀉　牡丹皮各三兩　懷熟地黃　右為末蜜丸梧子大每服五十丸空心鹽湯下

葉氏分涎湯　治風痰留滯膈間喘滿惡心涎唾不利　橘紅　人參　桔梗　枳實　半夏湯洗七次令軟每個切四片用姜汁浸一夕　天南星去外皮濕帝包灰火煨香熟取出各等分　姜十片每服三錢水一盞煎食後服

指迷茯苓丸　治中脘留伏痰飲臂痛難舉手足不得轉移　半夏二兩　茯苓一兩　枳殼去穰麩炒五錢　風化硝二兩半　右為末姜汁麵糊丸梧桐子大每服三十丸姜湯下

辰砂祛痰丸　治酒食過多酸醎作成痰飲胸中凝則嘔逆惡心流則臂痛頭目昏暈腰腳疼痛深則左癱右瘓則藥神効　硃砂一兩水飛一半入藥　半夏二兩與半夏作餅陰乾　陳皮　白礬生　荊芥各一兩　為末姜汁糊丸梧桐子大每食後服

五十丸姜湯吞下忌動風動氣物

檳榔散　治胸膈停滯痰飲腹中虛鳴食不消化時或嘔逆　杏仁去皮尖　旋覆花去梗　半夏湯洗七次

檳榔　桔梗去芦炒　白朮　乾姜炮　橘紅各一兩

甘草炙　人參各半兩

吳仙丹百一選方治痰飲上氣不思飲食小便不利頭目昏眩　吳茱萸湯泡　白茯苓各等分

右為末蜜丸梧子大每服三十丸滾湯溫酒任下

辰砂化痰丸　治風化痰安神定志利咽膈清頭目　白礬枯　辰砂飛各五錢　天南星炮一兩　半夏洗三兩

右為末以姜汁麵糊丸梧子大辰砂為衣每服二十丸姜湯下

防風丸　治風痰上攻頭痛惡心項急目眩旋暈痰涎壅滯昏憒　天麻酒浸一夜　甘草炙　川芎各一兩

防風各一兩　硃砂五錢為衣

右為末麵糊丸梧子大每服一錢荊芥湯下

控涎丹一名妙應丸　凡人忽胷背手脚頸項腰膀隱痛不可忍連筋骨牽引釣痛坐卧不寧時時走易不定俗醫不曉謂之走注便用風藥及針灸皆無益又疑是風毒結聚欲作癰疽亂治亦非也此乃是痰涎伏在心膈上下變疾狀或

令人頭痛不可舉或神思昏倦多睡或飲食無味痰唾稠粘夜間喉中如鋸聲口流唾涎手脚重腿冷痺氣不通誤認為癱瘓亦非也凡有此疾但用是藥不過數服其疾如失

甘遂去心 紫大戟去皮 真白芥子各一兩

右為末煮糊丸梧子大晒乾臨卧淡姜湯或滚水下五七丸至十丸痰猛氣實加丸數不妨其効如神 加減法

脚氣加明松脂一錢檳榔木瓜各一兩卷栢半兩先以塩水煎半日次日白水煮半日同前藥為丸每服二十丸加至四五十丸再服下悪物立効 驚痰加硃砂全蝎各二錢每用八九丸常與之三五服去盡 酒痰加雄黄全蝎各二錢每服十丸走注腰痛加核桃三箇燒灰每服三十丸加至五十丸温酒下 脚氣走注于前方内加吳茱萸 驚氣成塊者加川山甲炒鱉甲燒各三錢玄胡索蓬术各四錢每服五十丸加至七十丸以利為度 腎痺痛加木鱉子去

殼研一兩桂半兩　熱痰加盆硝等分每服三兩丸　寒痰加胡椒丁香蝎桂各等分每服二十五丸

茯苓半夏湯　治胃氣虛弱身重有痰惡心欲吐風邪羈絆于脾胃之間當先實脾胃方在嘔門

御愛紫宸湯　解宿酒嘔噦惡心痰唾進飲食

木香半兩　檀香俱不見火　藿香　砂仁　葛花

茯苓　官桂各一兩　陳皮　乾葛　良姜　丁香不見火　炙甘草各二兩　每服四錢水煎不拘時服

柴胡半夏湯　治痰症不敢見風眼澁頭痛有痰眼黑惡心兀兀欲吐風來覺皮肉緊手足重難舉居煖處有微汗便減如見風即復作一名補肝湯

柴胡　蒼朮各一錢半　半夏二錢半　茯苓二錢　神麯炒　藁本各一錢　升麻五分　姜五片水煎食遠服

枇杷葉散　治痰逆此藥溫胃思食

青皮去穰炒　草豆蔻各半兩　前胡　枇杷葉　人參　半夏湯泡　茯苓去皮　大腹皮　白朮　厚朴去粗皮　姜汁炒各一兩　姜三片每服四錢水煎不拘時熱服

清氣化痰丸　治上焦痰火壅盛或嗽或喘煩熱
口乾胷膈痞悶　天南星三兩　半夏湯泡　黃連
黃芩各五兩　茯苓　栝蔞仁去殼　杏仁去皮尖各四兩
陳皮　枳實麩炒各六兩　甘草二兩　右為末姜汁煮麵
糊丸梧子大每服七十丸食後姜湯下

清氣化痰丸　清利胷膈順氣化痰寬中健脾消
導飲食治痰之聖藥也　半夏半斤　南星六兩　栝蔞
黃連　紫蘇子炒　蘿蔔子炒　枳實麩炒　橘紅
茯苓　山查各四兩　乾姜生　香附子炒　甘草炙
黃芩各二兩　右將南星切作十字塊半夏每箇切
作二塊皂莢六兩白礬三兩多用水將南星
半夏皂莢白礬一處浸三宿煮南星透為度
只將南星半夏晒乾同衆藥為末水糊丸梧
子大每服七八十丸加至百丸食遠或臨睡茶清下

怔忡驚悸門

生生子曰怔忡者心中惕惕然動不自安也驚者
從外而入或耳聞異聲目擊異物驚而懼也
悸者中心畏怯動而怕驚也怔忡止于心不自

安悸則心既動而又恐恐然畏懼如人將捕之
驚而駭也治怔忡之法惟當益其心血壯其神
氣治驚悸則有諸經之証當分別治之
治驚之法內經曰驚者平之平常也使平日常
見常聞則何驚之有張子和治衛德新之妻被
盜而驚乃以平法治之良愈
黃帝曰足陽明病惡人與火聞木音則惕然而驚
鍾鼓不為動聞木音而動何也岐伯曰陽明者
胃也胃者土也土惡木故驚也　又曰東方青
色入通于肝其病發驚駭　脾移熱于肝則為
驚衄卧而驚者屬肝卧則血歸于肝今血不靜
仲景曰食少飲多水停心下甚者則悸微者短氣
飲水多必心下悸　五飲停蓄閉于中脘最使人驚悸
痰飲驚悸皆屬于脾土
東垣云六脉俱大按之空虛必面赤善驚上熱乃
手少陰心之脉也此氣盛多而亡血以甘寒鎮
墜之劑瀉火與氣以墜氣浮以其辛温微苦峻

補其血熟地生地芘胡升麻白芍丹皮川芎黃
蓍之類以防血溢上竭甘寒鎮墜之劑謂丹砂之類
丹溪云怔忡大槩屬血虛與痰　有慮便動者屬
虛時作時止痰因火動　瘦人多是血虛　肥
人多是痰飲　真覺心跳者是血少宜四物安
神之類　又曰病自驚而得者驚則神不守舍
舍空得液則成痰也血氣入舍則痰拒其神不
得歸焉控涎丹加辰砂遠志
猪心血丸　治勞役心跳大虛症

歸身　白芍　側栢　川芎各五錢　陳皮　甘草
黃連各二錢　硃砂一錢　右用猪心血為丸
溫膽湯　治心膽虛怯觸事易驚或夢寐不祥遂
致心驚膽懾氣鬱生涎涎與氣搏變生諸症或
短氣悸乏或自汗此膽虛不能致脾則脾之水飲作矣
半夏　橘紅　竹茹　枳實炒各一兩　甘草炙一兩
白茯苓一兩半　每服五錢薑五片棗一枚水一盞
煎七分食前服
仲景半夏麻黃丸　治心下悸

半夏　麻黃等分　為末　煉蜜丸小荳大飲服三丸

鎮心丸　治驚悸　辰砂少用　黃松節　龍齒用遠志　右只取辰砂龍齒等分為末豬心血為丸芡實大每服一丸以麥門冬葉菉豆灯心白蜜油浸　苗醋煮　水煎荳熟為度臨卧湯下小兒磨化半丸量歲數與之

蜜陀僧散　治驚氣入心絡不能語者昔有為狼及犬蛇所驚皆服此而安

蜜陀僧研極細末茶調下一錢七服即愈

寒水石散　治因驚心氣不行鬱而生涎結為飲逐為大疾忪悸少遇驚則發尤宜服之

寒水石煅滑石飛生甘草　各等分　為末每服二錢熱則新汲水下忪寒則姜東湯下　加龍腦少許尤佳

定志丸　心氣不足驚悸恐怯

石菖蒲炒遠志去心　茯苓　各二兩　人參一兩　辰砂五錢　為末蜜丸梧子大每服五十丸米湯下

安神鎮心丸　治驚悸消風痰

石菖蒲　遠志　人參　茯神　川芎　山藥

麥門冬　鉄粉　天麻　半夏　南星　茯苓
各一錢　細辛　辰砂各五分　右為末生薑五兩取汁
入水煮糊為丸菉荳大另以硃砂為衣每服二
十五丸夜卧生薑湯下小兒減半

茯苓丸　治驚悸　方在癲門

東垣羌活勝濕湯　治卧而多驚悸胃邪在
少陽厥陰也加柴胡五分如淋加澤瀉五分此
下焦風寒二經合病也經曰肝腎之病同一治
為俱在下焦非風藥行經不可也

羌活　獨活　防風　藁本　各一錢　蔓荊子　三分

川芎二分　甘草炙五分

東垣硃砂安神丸　治外物所驚宜鎮平之

黃連半錢　甘草炙當歸　生地各五分　硃砂一錢飛

右為細末浸蒸餅為丸黍米大硃砂為衣每
服十五丸食後津唾嚥下一方當歸地黃各

心澹澹動

綱目云澹澹因痰動也心中澹澹恐謂不怕驚而
心自動也驚恐亦曰心中澹澹動者謂不怕驚而心

亦動也

其澹澹自動之病屬二經一屬厥陰心主經曰心主手厥陰之脉是動則病心中澹澹大動面赤目黃喜笑不休視盛虛寒熱陷下取之是刺灸之法也又曰太陽司天寒淫所勝病心澹澹大動胸脇胃脘不安治以甘熱是運氣之寒傷心主也其二屬少陽病經云一陽發病少氣善欬善噫其傳為心掣是也

怒

怒在陰陽為陰遏而不得伸也經云陰出之陽則怒又云血并于上氣并于下心煩惡善怒東垣云多怒者風熱陷下于地是也

怒屬肝膽經云在臟為肝在志為怒又云膽為血有餘則怒又云膽為怒

丹溪治怒方　香附末六兩　甘草末一兩

右和勻每服五錢白湯調下

運氣怒皆屬木太過內經曰陽氣者大怒則形氣絕而血菀于上使人薄厥又云暴怒傷陽怒則

氣逆甚則嘔血及飧泄是也

生生子曰面青善怒亦是肝氣太過當益肺金以制之毋徒平木卅五行勝復之理用藥之法亦當要識此意不然必至不能杜根也

善太息

運氣善太息皆屬燥邪傷膽經云陽明在泉燥淫所勝病善太息又云陽明之勝太息嘔苦又云少陰司天地乃燥凄愴數至脇痛善太息是也

[illegible]經善太息皆取心膽二經岐伯曰思憂則心系急心系急則氣道約約則不利故太息以出之

又曰膽病者善太息口苦嘔宿汁視足少陽脉之陷下者灸之

仲子士儒曰家君肄業過勞塲屋屢北志堅不懈吐衄盈盆虛羸骨立夜卧合睫則夢爭鬪轉鬪轉頃恐畏之態無可名狀呼號之聲轟然若雷而不能騰出于口家人侍睡者莫不縮首伸舌如是者十年所矣每五七夜必一發過勞則連發發尤猛歷訪師友多作心血不足治惟補

心安神補心安神藥投之漠如也終莫識為何症捫心苦思思每違旦更幾寒暑矣一日偶觀素問藏氣法時篇論有曰肝病令人善怒虛則目眩眩無所見耳無所聞善恐如人將捕之恍然警悟乃知為魂遊症也何言之夫夜卧屬氣于肝肝主藏血藏魂者作文既苦劒血過度則魂失養惟是交睫若魘則夢爭鬪肝虛則膽怯故多負多恐也非峻補不奏功又思草木之劑不堪任重乃以鹿角膠三錢侵晨酒熔服五日而睡卧安半月而肌肉生一月而神氣完始能出户厥後每見血症虛憊者崩中眩暈者投前劑莫不响應夫人徒知鹿角膠補虛之功勝于參蓍而不知鹿角膠可以峻補肝血蓋血盛而竟自安也

恐

堂生子曰恐與驚悸相似實非驚悸也張子和云驚者為自不知恐故也蓋驚者聞響即驚恐者心中恍然自知如人將捕之狀及

不能獨自坐臥必須人為伴侶方不恐懼或夜
必用燈照無燈燭亦恐懼者是也
臟腑恐有四
一曰腎經云在臟為腎在志為恐又云精氣并于
腎則恐是也
一曰肝膽經云肝藏血血不足則恐戴人曰膽者
敢也驚怕則膽傷矣蓋肝膽實則怒而勇敢肝
膽虛則善怒而不敢也
三曰胃經云胃為恐
四曰心經云心怵惕思慮則傷神傷神則恐懼自
周本心年六十歲形氣俱實因大恐正月間染病
心不自安如人將捕之狀夜卧亦不安兩年後
欲飲以人參白朮當歸身為君陳皮為佐加鹽
炒黃柏炙玄參各少許煎服月餘而安
治膽虛常多畏恐不能獨卧如人捕之狀頭目不
人參 枳殼 桂心 詳前 茯神 五味子
山茱萸 枸杞子 各三分 栢子仁 熟地黃 各一兩

右為末每服二錢温酒調服

治膽虛冷目眩頭疼心神恐畏不能獨處胸中滿悶

茯神一兩 枳殼半兩 遠志 防風 細辛 白朮

人參 前胡 桂心 甘菊 熟地黃各三分

右為末每服三錢水一盞姜三片煎六分温

服不拘老幼皆可服

治膽虛目暗喉痛數唾眼目眩冒五色所障夢見

被人爭訟恐惧面色變者補膽防風湯

防風一錢 細辛 川芎 茯苓 甘草 獨活

前胡各八分 人參七分 棗二枚水煎食前服

運氣善恐皆屬肝木虛經云木不及曰委和委和

之紀其病淫動注恐是也

生生子曰經云恐傷腎予在苕見一友人與一女

子私合正值陽敗之際為人驚破恐惧走歸精

流不止而斃又觀六十家小說載一女子與一

少年亦如上故事特揭附此以為好色傷生者

之戒

善悲

內經云在臟為肺在志為悲又云精氣并于肺則悲是也肺虛補母仲景云婦人臟躁喜悲傷欲哭象如鬼神所附數次無故悲泣不止或謂之有祟祈禳請禱倍至終不應予忽憶金櫃有一證云婦人臟躁非傷欲哭象如鬼神靈數欠伸者宜甘麥大棗湯主之急令治藥盡劑而愈古人識

甘草 三兩　小麥 一升　大棗 十枚

水六升煮三升分三服亦補脾氣

許學士治一婦人數次無故悲泣不止或謂之有祟祈禳請禱倍至終不應予忽憶金櫃有一證云婦人臟躁非傷欲哭象如鬼神靈數欠伸者宜甘麥大棗湯主之急令治藥盡劑而愈古人識病制方種々絶妙如此

氣云悲證皆屬寒水攻心經云火不及曰伏明

伏明之紀其病昏惑悲忘從水化也又云太陽

司天寒氣下臨心氣上從喜悲數欠又云太陽

則入心善忘善悲時眩仆又云太陽之復甚

司天寒濕所勝善悲善悲治以諸熱是也

姙娠善悲

綱目述曾先生治一婦姙娠四五箇月臟躁悲傷遇

晝則慘感淚下數欠象若神靈如有所憑醫與

亟皆無益與仲景大承氣湯一投而愈

13

善悲條之方論已見六卷此當是重出

HARVARD-YENCHING LIBRARY
HARVARD UNIVERSITY
2 DIVINITY AVENUE
Loan from Countway Lib.
OCT 31 1999

赤水玄珠第七卷目錄

欬嗽門
喘門
氣短　氣促　少氣　產後喘
嗜門
善悲　肺痿　肺癰

赤水玄珠第七卷

新安生子孫一奎著輯

咳嗽門

臟腑皆有欬

黃帝問曰肺之令人咳何也岐伯對曰五臟六腑皆令人欬非獨肺也帝曰願聞其狀岐伯曰皮毛者肺之合也皮毛先受邪氣邪氣以從其合也（此邪從外受之王注云邪謂寒氣）其寒飲食入胃從肺脉上至於肺則肺寒（寒邪從外受也）肺寒則外內合邪因而

客之則為肺欬所謂肺先受邪也五臟各以其時受病王注云時謂正月也非其時各傳以與之人與天地相參故五藏各以治時感於寒則受病微則為欬甚則為泄為痛乘秋則肺先受邪乘春則肝先受之乘夏則心先受之乘至陰則脾先受之乘冬則腎先受之帝曰何以異之岐伯曰肺欬之狀欬而喘息有音甚則吐血取大淵穴也心欬之狀欬則心痛喉中介介如梗狀甚則咽腫喉痺取太陵穴也肝欬之狀欬則兩脇下痛甚則不可以轉轉則兩胠下滿取太衝穴也脾欬之狀欬則右脇下痛陰陰引肩背甚則不可以動動則欬劇取太白穴也腎欬之狀欬則腰背相引而痛甚則欬涎取太溪穴也帝曰六腑之欬柰何安所受病岐伯曰五臟之久欬乃移於府脾欬不已則胃受之胃欬之狀欬而嘔嘔甚則長虫出取三里穴也肝欬不已則膽受之膽欬之狀欬嘔膽汁取陽陵泉穴也肺欬不已則大腸受之大腸欬狀欬而遺失取巨虛上廉也心欬不已則小腸受之小腸欬狀欬而失氣氣與欬俱

失（取巨虛下廉也）腎欬欬不已則膀胱受之膀胱欬狀欬而遺溺（取委中穴也）久欬欬不已則則三焦受之三焦欬狀欬而腹滿不欲飲飲皆聚聚於胃關於肺使人多涕唾而醇澀臘逆（取支溝穴）帝曰治之奈何岐伯曰治臟者治其俞治府者治其合浮腫者治其經（見欬論）

按素問曰咳嗽煩冤者是腎氣之逆也（示從容篇）一陽發病少氣善欬善泄　夏脉不及則令人上見咳唾下為氣泄

凡咳嗽面赤胸腹脇常熱惟於足乍有涼時其脉洪者熱痰在胷膈也宜小陷胷湯礞石丸之類清膈降痰甚而不已者宜吐下其痰熱也面白悲嚏或脇急脹痛或脉沉絃細遲而咳者寒飲在胷腹也宜辛熱去之

脉治

脉經曰關上脉微為欬　脉緊者肺寒雙弦（者寒）欬而脉弦濇為少血　浮緊者虛寒

脉細傷濕　脉浮而緩傷風

數則為熱沉數者裏熱　脉弦為水偏弦為飲
洪滑多痰　脉沉為留飲
肺脉微急為欬而唾血　欬脉浮直者生浮軟者生
欬證死脉
欬而脉緊者
欬而羸瘦脉形堅大者
欬而脫形熱不去
肌瘦下脫形熱小堅急者
欬而脫形發熱脉小堅急者
咳而嘔腹脹且泄其脉弦急者皆死不治

仲景曰人嗽十年其脉弱者可治實大數者死其脉虛者必苦胃其人本有支飲在胷中故也治一痛飲家　上氣面浮腫宿息其脉浮大不治又加利尤甚　脉浮短者其人肺傷諸氣微少不過一年死法當嗽也　欬嗽羸瘦脉形堅大者死　欬而脫形身熱脉小堅急以疾是逆也不過十五日死全文見診

論欬與嗽本一證

子和云內經陰陽應象論云秋傷於濕冬生欬嗽

五臟生成篇云欬嗽上氣診要經終篇云春刺秋分環為欬嗽示從容篇云欬嗽煩寃者腎氣之逆也此四篇中連言咳嗽其餘篇中止言欬而不言嗽如生氣通天論云秋傷於濕上逆而咳與大象論文義同而無嗽字乃知咳即嗽明矣謹按欬與嗽本兩字義內經已作一證連言之愚詳大抵欬者氣動也陽也嗽者痰血也陰也況是證其本雖殊其標則一故世俗不以為疑唯潔古發內經微旨其義見下

病機機要云欬謂無痰而有聲肺氣傷而不清也嗽謂無聲而有痰脾濕動而為痰也咳嗽謂有聲有痰肺氣傷而不清脾濕而然也夏月嗽而發熱者謂之熱嗽小柴胡四兩加石膏一兩知母半兩冬月嗽而發寒熱謂之寒嗽小青龍加杏仁服之蜜煎生姜湯窓煎橘皮湯燒生姜胡桃皆治無痰而嗽者此乃大劑更當隨時隨證加減之痰而能食者大承氣微下之痰而不能食者厚朴湯主之

論嗽分六氣無熱無寒

子和因素問言皮毛者肺之合也邪因而客之則為肺欬後人見是斷嗽然可以辯其六者之狀

風乘肺者日夜無度汗出頭痛痰涎不利

熱乘肺者急喘而嗽面赤胸熱手足寒乳子亦每多有之

火乘肺者咳喘上壅涕唾出血甚者七竅血溢

燥乘肺者氣壅不利百節內痛頭面汗出寒熱往來皮膚乾燥細瘡燥痒大便秘澁涕唾稠粘

寒乘肺者或因形寒飲冷冬月卧濕地或冒冷風寒秋冬水冷中感之嗽急而喘此非六氣之云乎

論濕痰主嗽

絜古曰嗽者秋傷于濕積於脾經曰秋傷於濕冬必欬嗽大抵素秋之氣宜清而肅反動之則氣必上衝而為欬嗽甚則動于濕而為痰也是知脾無留濕雖傷肺氣不為痰也有痰者寒少熱多各隨五臟而治之假令濕在肝經謂之風痰

也濕在心經謂之熱痰濕在脾經謂之濕痰濕在肺經謂之氣痰濕在腎經謂之寒痰宜隨證而治之欬而無痰者以辛甘潤其肺欬而嗽者治痰為先故以南星半夏勝其痰而嗽自愈枳殼陳皮利其氣而痰自下

劉宗厚曰按此論欬因濕在於經致痰為欬五臟亦皆有之可謂發內經之秘矣然至氣鬱津液不降或停水飲所致或腎氣虛弱火炎水涸津液湧而為痰涎於上此氣飲及真臟為病非諸經留濕致病也故易老云半夏止能洩痰之標而不能治痰之本是矣

丹溪曰咳嗽有風寒有火有痰有勞有肺脹風寒者鼻塞聲重惡寒是也宜發散行痰又有聲啞及喘嗽遇冬則發皆為寒包熱也解表則熱自除感冷則嗽膈上有痰也宜解表豁痰火者有聲痰少面赤是也勞者盜汗出兼痰多吐紅作寒熱是也宜補陰清金痰者嗽動便有痰出痰出嗽止是也主豁痰肺脹者動則喘滿氣急聲

重者是也宜收斂此因火傷極遂成抑遏脹滿
肺脹抑遏不得眠者難治
飲水一二口而暫止者熱嗽也呷熱湯而暫停者
冷嗽也熱嗽以小柴胡湯冷嗽理中湯並加五
味子
又有先因傷濕傷寒鮮利不盡病雖退煞飲食減
少不生肌肉身倦無力稍勞則躰熱痠痛狀如
勞症但不吐血不發潮熱經二三年此是餘毒
伏在經絡其脉弦再發則愈

又有咳而不思食飲此皆痰聚於胃關於肺令人
多涕唾而面浮腫此氣逆也謂氣上逆肺壅而
不下治以異功白术散
治嗽最要分肺虛實新嗽挾虛者可用人參風寒
邪盛及久嗽熱鬱者切不可用五味子亦然
泄瀉黃者為熱青白者為寒
凡嗽春是春升之氣或外感夏是火炎上最重秋
是濕熱傷肺冬是風寒外束也
凡飲酒後嗽甚者熱嗽也飲酒後嗽減者寒嗽也

丹溪曰上半日嗽多屬胃中有火用貝母石膏降胃火午後嗽多屬陰虛必用四物湯加知母炒柏先降其火黃昏嗽多此火氣浮於肺不宜用涼藥宜五味子五倍子斂而降之

治嗽藥大槩多用生姜以其辛散也　咳逆非蛤粉青黛瓜蔞貝母不除　有痰者加痰藥　用藥發散之後必以半夏逐其痰庶不再來　治嗽多用粟殼不必疑但要先去病根此收後藥也

夫咳之為病有一咳則出痰者脾勝濕而痰滑也有連咳十數聲不出痰者肺燥勝痰澁也滑者宜南星半夏皂角灰之澁者宜枳殼紫蘇杏仁之屬燥其脾若利氣之劑所當忌也澁者宜枳殼紫蘇杏仁之屬利其肺咳嗽口燥咽乾有痰不用瓜蔞恐滯膈不快

乾咳嗽

乾咳嗽者無痰出而咳咳連聲者是也此本於氣澁澁之微者咳十數聲方有痰出澁之甚者雖

咳十數聲亦無痰出

丹溪云乾咳嗽極難治此係火鬱之症痰鬱火邪在中以苦桔梗開之下用補陰藥不已即成勞倒倉法好此不得志者有之宜用補陰方四物湯加竹瀝姜汁主之　陰分嗽者陰虛欬嗽四物湯加竹瀝姜汁炒栢之類多屬陰虛治用知母勿用生姜以其辛散故也肺虛嗽此好色腎虛者有之人參膏以陳皮生姜佐之

治咳嗽痰涎表之劑仲景厚朴麻黃湯　欬而脉浮者

厚朴 五兩　麻黃 四兩　石膏 二兩　杏仁 半升　半夏 半升　乾姜 二兩　細辛 二兩　小麥 一升　五味子 半升

右以水一斗三升先煮小麥熟去渣納諸藥煮取三升温服一升日三服

三拗湯　治欬嗽感冒風寒鼻塞聲重　方在傷風門

敗毒散　治痰嗽身熱鼻塞　方在瘟疫門

華蓋散　治感寒而嗽胃滿聲重

蘇子　陳皮　赤茯苓　桑白皮　麻黃各一兩
炙甘草五錢　每服八錢入姜水煎服

橘蘇散　治傷風欬嗽身熱有汗

陳皮　蘇葉　杏仁　五味子　半夏　桑白皮炒　貝母　白朮各半錢　甘草六分

姜三片水煎

神朮散　治四時瘟疫發熱惡寒及傷寒咳嗽

蒼朮五兩　白芷　細辛　羌活　川芎　炙甘草各一兩　每服五錢姜三片葱白三寸水煎服

若傷風鼻塞可為末以葱茶調下

金佛草散　治感寒咳嗽發熱惡寒無汗

荊芥四兩　麻黃去節　前胡各三錢　炙甘草　赤芍藥　半夏各一錢　旋覆花三錢　分二服每姜三片水煎服

橘皮湯　治冷嗽

陳皮　紫菀　麻黃　當歸　杏仁　炙甘草　黃芩各二錢　分二服水煎服

治暑嗽之劑

白朮湯　治欬而脉細

白朮　白茯苓　半夏　各等分每服一兩水一鍾半姜三片煎調神麯末二錢一方加黃芩

白朮木香散　喘嗽腫滿欲變水氣者

白朮　豬苓　甘草　澤瀉　木香　檳榔　各三錢　陳皮二兩　桂枝二錢　滑石

右為末每服五錢入姜煎

機要欬氣丸　咳久痰喘肺氣浮腫

陳皮　青皮　檳榔　木香　杏仁　郁李仁　茯苓　澤瀉　當歸　馬兜鈴　苦葶藶　各三錢　人參　防己　各五錢　牽牛頭末一兩半

右為末姜汁糊丸梧子大每服三十丸至六十丸白湯下

大橘皮湯　感濕面腫上喘

滑石九錢　炙甘草　木香　檳榔　各一錢半　陳皮三錢

右分二帖水煎服

治燥嗽之劑

千金五味子湯　治咳嗽不已皮膚乾燥唾中有

血胷脇疼痛　五味子　桔梗　紫苑　甘草
續斷各二錢　竹茹三錢　赤小荳一撮　生地　桑白皮各五
錢作二帖水煎服

冲和神功丸　大黃煨　訶子　麻子仁　人參
右為末入麻仁研勻加煉蜜為丸梧子大每
五十丸温水下

按丹溪曰訶子治肺氣因火傷極遂鬱遏脹滿
取其味酸苦有收歛降火之功若佐以海粉香
附瓜蔞青黛半夏曲治嗽非止澁之藥也

楊文治痰嗽利胷膈方
大瓜蔞去子洗淨槌破刮皮細切焙乾半夏四
十九顆湯洗十遍槌碎焙乾為末以洗瓜蔞實
熱水并穰同熬成膏為丸梧子大生姜湯下二
十丸

衍義云有婦人患肺熱久嗽身如炙肌瘦將成肺
癆以枇杷葉木通款冬花紫苑杏仁桑皮各等
分大黃減半各如常製蜜丸櫻桃大食後夜卧
含化一丸未終劑而愈

冊溪潤肺散　貝母一兩　瓜蔞五錢　青黛五錢

為末蔞汁蜜調成膏噙化下

抑痰丸　瓜蔞仁一兩半　夏麴二錢　貝母三錢

為末炊餅丸麻子大

海蛤丸　咳逆上氣痰飲心痛

海蛤燒為粉　瓜蔞仁帶瓤和勻為丸麻子大白湯下

杏仁煎　嗌嗽寒熱嗔多喜少面色不潤食少脉

猛緊　杏仁去皮尖一兩　用童便浸一日一換夏月

一日三換浸半月取出洗淨焙乾研令極細每

服一枣大用薄荷一葉白蜜少許水一盞煎

食後服甚不過二劑永瘥

冊溪肺癰痰嗽睡不安者清化丸　貝母　杏仁

右為末砂糖入姜汁蒸餅丸噙化

潤下丸　治氣實有痰又治積氣并大腸經氣滯

痰嗽　陳皮去白六兩　甘草一兩　食鹽五錢　右以水拌

焙乾為末蒸餅丸如梧子大或為末白湯點

服立効

治肺燥痰多　煉蜜一斤　北五味四兩　右用五味

入蜜内浸十日后臨卧挑一匙於口内徐〻
嚥下潤肺消痰
玉液散　治久近喘嗽口渴
天花粉　知母　貝母各一兩　人參　甘草各五錢
右為末每服二錢先熔下黄蠟二錢同入米
飲中調下
治火熱之劑
丹溪云火嗽宜清金化痰丸　清化丸與清金丸
同用專治熱嗽及咽痛盖苦能燥湿熱輕能治
上取燈籠草葉為細末飪餅為丸每服五十丸
清金丸一名與點丸去肺火降膈上熱痰與
清化丸同用黄芩一味炒為末水丸服
痰因火動逆上作嗽者先治火次治痰用知母止
嗽清肺金滋陰降火　火鬱嗽用訶子海石瓜蔞
仁青黛半夏曲香附以開之　喘嗽不拘老幼
久近上壅善嗽等疾槐花為末滴水丸如梧子
大白湯或姜湯吞
梔子仁湯　發熱咳嗽煩躁面赤咽痛

梔子仁　赤芍　大青　知母各一錢　升麻
黃芩　石膏　杏仁各二錢　柴胡二錢半　甘草二錢
豉百粒水煎服
麥門冬湯　火熱乘肺欬唾有血方見血門
仲景加減小柴胡湯　欬而寒熱往來潔古治夏月欬發寒熱以此二兩入石膏七錢知母三錢　柴胡　半夏　黃芩
甘草　乾姜　五味子　水煎服
地骨皮散　知母　柴胡　甘草　人參　地骨
皮　茯苓　半夏　姜三片水煎服

王節齋治咳嗽活套
杏仁去皮尖　橘紅七分　五味子　桔梗　炙甘草各五分
春多上升之氣宜潤肺抑肝加川芎芍藥各一錢
半夏　門冬黃芩知母各五分　若傷風致咳鼻
流清涕宜辛凉解散加防風薄荷紫蘇黃芩
夏多火熱炎上最重宜清金降火加桑白皮知母
黃芩麥冬石膏
秋多濕熱傷肺宜清熱瀉濕加蒼朮桑白皮各一錢

防風黃芩山梔子炒
冬多風寒外感宜解表行痰加麻黃桂枝半夏生
乾姜防風各一錢 肺經素有熱再加酒炒黃芩知
母各五分 若發熱頭疼鼻塞聲重再加蒡本川芎
前胡柴胡各一錢
若有痰加半夏枳殼 風痰加南星濕痰脾困少
食加白朮蒼朮 口燥咽乾勿用半夏南星
宜加知母蜜水炒 貝母黃芩瓜蔞仁
若痰積食積作咳嗽者用香附瓜蔞仁貝母海石

青黛半夏曲軟石膏山查子枳實黃連姜汁炒為
末蜜調噙化
因欬而有痰者咳為重主治在脾因痰而致欬者
痰為重主治在肺欬是食積痰或痰氣上并以
致咳嗽只治其痰消其積而咳自止不必用肺
藥以治咳也
熱嗽咽喉乾痛鼻出熱氣其痰嗽而難出色黃且
濃或帶血縷或出血腥臭或堅如覈肉不似風
寒之嗽痰清而白宜金佛草散仍以辰砂化痰

九或薄荷煎八風丹含化　熱嗽於金佛草散
中加五味杏仁茯苓
有熱嗽咽痛失聲服冷藥而聲愈啞者宜以生姜
汁調消風散少少進之或只一味姜汁亦得冷
熱嗽後失音者尤宜嗽而失聲者非獨熱嗽有
之宜審其症用藥佐以橄欖丸含化仍濃煎獨
味枇杷葉熱服
有嗽而吐痰與食俱出者此蓋飲食致肝氣不利
而肺又有客邪肝濁道肺清道清濁相干宜二
陳湯加木香杏仁細辛枳殼
有飲冷熱酒或飲冷水傷肺致嗽俗謂之湊肺宜
紫菀飲
虛嗽者所嗽之痰或清或濃或時有血腥異常語
聲不出補肺湯半帖加杏仁貝母款花阿膠百
合各五分煎去渣調鍾乳粉　咽痛者更加桔
梗五分　熱甚者加秦艽五分　嘔者去地黃
加半夏如其數
時行嗽發熱惡寒頭疼鼻塞氣急用參蘇飲加細

治寒痰嗽劑

東垣曰咳嗽脉弦微面白者寒也難經云肺金太過則外症面白善嚏悲愁不樂欲哭其內症喘咳上喝逆氣煩心胷滿煩熱夜則涕出多嚏鼻塞不通肺金大實以子助母也心脾肺皆受寒邪涎出口甘水反侮土寡于畏也腹中大寒病名曰寒中痰白有泡肺中氣虛而為大寒子助母也當於肺中瀉腎水非辛熱之藥不退也口甘涎沫者胃中寒而不和以辛甘熱去之飲酒者多有此反化

半夏温肺湯　治心腹中脫痰水冷氣心下汪洋嘈雜常多唾口中清水自出脇肋急脹痛不欲食此胃氣虛冷所致其脉沉絃細遲　旋覆花　人參　細辛　桂心　甘草　陳皮　桔梗　芍藥　半夏各五錢　赤茯苓三錢　右每服六錢姜三片水煎服

丁香半夏丸　心下停飲冷痰頭目眩運嘔卧口

中多涎　檳榔三錢　丁香　半夏各一兩　細辛
乾姜　人參各五錢　右為末生姜汁為丸梧子
大每服三十丸日三次姜湯下
姜桂丸　治寒痰咳嗽脉沉面色黧黑小便急痛
足寒而逆心多恐怖　天南星　半夏各一兩
官桂一兩去粗皮　右為末蒸餅為丸如桐子大每
服五七十丸食後生姜湯下
治嗽加減法　如心下痞悶加枳實五錢　如身
熱甚加黃連五錢　如体重加茯苓白朮各一
兩　如氣上逆者加苦葶藶五錢　如氣促加
人參桔梗各五錢　如氣浮腫加郁李仁杏仁
各五錢　如大便秘加大黃五錢
治氣嗽之劑
羅太無人參款花散　肺胃虛寒久嗽不已咽膈
滿悶咳嗽痰涎嘔逆惡心腹脇脹滿腰背倦疼
或虛勞冷嗽及遠年近日一切嗽病
款冬花　人參　五味子　紫苑　杏仁八錢
木香　檳榔　紫蘇葉　桑白皮各一兩　半夏各五

錢右煉蜜為丸如芡實大每服一丸食後細嚼
淡姜湯下
治痰壅氣嗽群藥不成功者
大半夏五十枚 橘紅十枚 作一帖水二鍾煎至一
鍾不可攪動恐麻人食後連進三帖立効其
名半橘湯
蘇子降氣湯 氣逆咳嗽胷膈痞滿
有人患氣嗽將期或教以橘紅生姜焙乾神曲等
分末為丸如梧子大食後及夜米飲吞三五十
丸舊患膀胱氣因服此并瘳
局方四七湯 治咳而痰涎在咽喉間不下
東垣加減三奇湯 欬逆上氣喘促胷膈不利
桔梗 陳皮 甘草 青皮 人參 紫蘇
桑白皮各五錢 半夏七錢 杏仁三錢 五味子四錢
右每服六七錢入姜煎服
經驗方 治久嗽氣嗽生訶子一枚含之嚥津頻
嚥之瘥〻后不知食味煎檳榔湯服之便知
滋陰之劑

瓊玉膏　虛勞喘嗽氣促發熱

金櫃腎氣丸　治腎虛不能攝水津液不降致成痰飲欬逆潮熱盜汗方見虛損門

補肺湯　治勞嗽

桑白皮　熟地黃各二兩　五味子各一兩　人參一兩　胡桃肉　杏仁各五錢　五味子五錢　棗五枚

右每服四錢水煎入蜜少許服治老人虛嗽久不愈者

右作一服水煎食後連三服即愈

黃耆芍勞散　治心腎俱勞欬嗽時復三兩聲無痰夜則發熱熱過即冷時有盜汗四肢倦怠躰勞黃瘦飲食減少嗌中亦血系名曰肺痿

白芍藥四兩　黃耆　粉草　人參　半夏　熟地　茯苓　北五味子　歸身　阿膠各兩半

右每服八錢姜三片棗二枚水煎服一日三兩服

紫菀湯　飲食煎燉卵熱傷肺或叫呼走氣咳嗽咽痒痰多吐血喘急胷滿脇痛

紫菀　款花　百合　杏仁　貝母　蒲黃

經霜桑葉　半夏　犀角屑　炙甘草　人參
各七分　阿膠一錢半　分二帖姜三片水煎服
天門冬丸　咯血吐血大能潤肺止嗽
天門冬一兩　杏仁　茯苓
蜜丸如彈子大日夜嚥化三五丸一方有茯苓
潤脾膏　治勞証久嗽肺燥肺痿時常服
羊肺一具　杏仁　柿霜　真酥　真粉各一兩　白蜜
二兩右先將羊肺洗淨次將杏仁膏柿霜等白蜜
水解薄打摃五味稀稠得所灌入肺中白水
煮熟如常服之
團參飲子　七情抑鬱飢飽失節咳嗽膿血漸成
肺痿勞瘵　人參　紫菀茸　阿膠　百合
細辛　款花　杏仁　天冬　半夏　經霜桑
葉　五味子各一兩　炙甘草五錢　每服六錢姜五
片水煎服
地黃煎　治肺損吐血嗽血
生地黃四兩　鹿角膠炒一兩　右為末每服三錢童便
一盞煖熟入姜汁少許調下　無鹿角膠阿

膠亦可

古方紫菀散　紫菀　款冬花各五錢　百部二錢半

右為末烏梅湯點服姜湯亦可○如嗽加五味子○喘加杏仁○渴加烏梅○氣逆加橘紅○頭疼加細辛三錢甘草二錢○氣脫者加御米壳蜜炒粗末水煎服

臟腑欬劑

小柴胡湯　治肝臟發咳兩脇下痛甚則不可以轉轉則兩脇下滿方見前熱嗽條

黃芩加半夏生姜湯　治膽府發欬嘔苦水若膽汁

黃芩　生姜各三錢　炙甘草　芍藥各二錢　大棗二枚　半夏半合

右㕮咀水煎服

甘桔湯　治心臟發欬欬而喉中如梗狀甚則咽腫喉痺方在前

芍藥甘草湯　小腸府發咳咳而失氣

芍藥　炙甘草　各四錢水煎服

升麻飲　脾臟發咳欬而右脇下痛痛引肩背甚則不可以動　升麻　白芍　甘草各二錢

葛根三錢　水煎服

烏梅丸　治胃府發咳而嘔嘔甚則長虫出方在虫門

麻黃湯　肺臟發咳欬而喘息有聲甚則嗽血

麻黃三錢　桂枝二錢　甘草一錢　杏仁二十枚　水煎服

赤石脂禹餘粮湯　大腸府發欬咳而遺溺

赤石脂　禹餘粮各二兩碎　水煎服

麻黃附子細辛湯　腎臟發欬欬則腰背相引而痛甚則欬涎

麻黃　細辛各一錢　附子一錢　水煎服

茯苓甘草湯　膀胱府發欬欬而遺溺

茯苓二錢　桂枝二錢半　生姜五片大　炙甘草一錢

水煎服

異功散　久咳不已三焦受之其狀欬而腹滿不欲飲食此皆聚于胃干於肺使人多涕唾而面浮腫氣逆

人參　茯苓　白朮　甘草

陳皮各一錢　入姜棗水煎服已上諸方皆傷寒例藥也特存之以備其旨以三因論之則自有一臟一腑之病機亦不止於寒已也

食積痰嗽

凡食積痰嗽非青黛瓜蔞仁不除人面青白黃色不常面上如蟹爪路一黃一白者是也

瓜蔞丸　食痰壅滯喘咳

瓜蔞仁　半夏　山查　神曲　各等分為末以瓜蔞穰拌為丸竹瀝姜湯送下

又方治食積痰嗽

杏仁　蘿蔔子各二兩為末粥丸服

食積痰作嗽發熱者　半夏　南星　瓜蔞仁　蘿蔔子為佐　青黛　石碱為使　隨証加減丸服

保和丸　治食積痰嗽飽悶

食飽咳嗽

千金方溫脾湯　治食飽便咳

甘草四兩　大棗二十枚　水五升煮取二升分三服若咽中痛而聲鳴者加乾姜一兩

醋搶喉嗽

甘膽丸　治吃醋搶喉因成咳嗽不止諸藥無効用甘草二兩去皮作二寸段中半劈開以猪膽

汁五枚浸三日取出火上炙乾為末煉蜜為丸
每服四十丸茶清吞下卧服神効曾有患此諸
藥無功服此良愈

酒熱傷肺咳嗽

丹溪云飲酒傷肺痰嗽以竹瀝煎入韮汁就吞瓜
蔞仁杏仁黃連丸

又方　治酒嗽

青黛　瓜蔞仁　姜汁蜜丸含化散熱毒也

丹溪白龍丸　治酒積有痰

半夏　滑石　茯苓　枯礬

右為末神麯糊為丸

酒病嗽　白礬一兩另研　杏仁一升　水一升煎乾攤
新瓦上露一宿砂鍋內炒乾每夜飯后細嚼
杏仁十五枚妙

痰嗽

局方桔梗湯　除痰下氣胷脇脹滿痰逆惡心飲
食不進　陳皮去白　半夏姜製　桔梗炒各十兩　枳實去白
麩炒三兩　右末每服四錢水一鍾生姜五片煎服

右用陳皮枳實氣味辛苦形實者宜之寒者加姜桂些小夫南星半夏乃燥濕之劑若嗽而痰澁者忌服　形肥痰有汗或脉緩躰重嗜卧之人有咳者脾濕勝也　形瘦或夏月無汗或脉澁之人咳者肺燥勝也濕者宜蒼白术星半之屬燥之是也燥者宜杏仁瓜蒌仁之屬潤之是也

寒熱痰咳而嘔吐面腫　蚌粉新瓦上燒紅放地上出火毒每半兩加青黛五分入麻油數點以淡薑汁調服妙妙

本事方　化痰涎治咳嗽枯礬二兩　白姜蚕炒五錢去系　為末研薄荷令爛為丸菉荳大每服三十丸薄荷湯下日三服

青礞石丸　消痰消痞經絡中有痰作痛皆治之青礞石煅黄芩各五錢半夏二兩風化硝二錢陳皮茯苓各七錢半白术一兩二錢　礞石南星茯苓各五錢半夏七錢半風化硝二錢神麯糊為丸

又方礞石丸　治痰嗽

風化硝丸　治痰嗽　黃芩酒洗一兩半　滑石　白芥子去殼各五錢　貝母　南星各一兩　風化硝二錢半

餌餅丸

羅太無人參半夏丸　化痰墜涎止嗽定喘或風痰茶痰食痰一切痰逆嘔吐厥頭痛或風氣偏正頭風頭目昏眩耳聾鼻塞咽乾胷膈不利方在喘

丹溪墜痰丸　治食積痰飲咳嗽痞滿氣逆

枳實　枳殼各一兩半　明礬三錢一半生一半枯　風化硝三錢　牙皂角二錢酒炒　黑丑半斤取頭末

右以蘿蔔子汁為丸每服五十丸鷄鳴時服初有糞次下痰

治久嗽痰積　半夏二兩以江子五錢打碎同煮半夏透為度去江子不用　杏仁一兩以烏梅五錢同煮去烏梅不用只將半夏杏仁焙乾為末煉蜜為丸菉荳大量虛實服

痰泡方　若或作白泡當于肺中瀉火

滑石　貝母　南星　半夏　風化硝　白芥子　陳皮　茯苓　皂角　蒼朮溫加　瓜蔞仁燥加　枳實結加　青黛　黃芩熱加

肺脹

仲景曰咳而上氣喉中水雞聲謂肺脹其人喘目如脫狀脈浮大者越婢加半夏湯主之

麻黃六兩　石膏半斤　生姜三兩　大棗十五枚　甘草二兩　半夏半斤

以水六升先煮麻黃去沫內諸藥同煎至二升分三服温服

肺脹欬而上氣煩躁而喘脈浮者心下有水小青龍加石膏湯

麻黃　芍藥　桂枝　細辛　甘草　乾姜各三兩　五味子　半夏各半升　石膏

如一斗先煮麻黃去沫內諸藥煮取三升壯人服一升弱者減之日三服　仲景之治乃傷寒法也邪從皮毛而入皮毛者肺之合也故肺脹以散邪為重用溪之治乃陰虛火動火逼肺金及濁痰瘀血凝結於內故治以收斂消瘀之劑

冊溪云肺脹而咳者用訶子青黛杏仁　訶子能治肺氣因火傷極遂成欝遏脹滿不得眠一證取其味酸苦有收斂除火之功佐以海石香附瓜蔞仁青黛半夏麴薑蜜丸嚼香附須用童便浸三日

氣鬱痰嗽睡不安宜清化丸貝母杏仁為末砂糖入姜汁餌餅為丸噙化

脹而嗽或差或右不得眠此痰挾瘀血礙氣而病宜養血以流動乎氣降火疎肝以清痰四物加桃仁訶子青皮竹瀝之類

一法灸之妙左不得眠者灸右足三陰交右不得眠者灸左足立安

張光昷年四十二患肺脹咳嗽或左或右不得眠此痰挾瘀血礙氣而病降火疎肝以清其痰四物湯加桃仁訶子青皮竹瀝八帖而安

本事補肺法

乾咳嗽

生地黃洗淨二斤　杏仁二兩　生姜　蜜各四兩　右搗如泥入瓦盆中置飯上蒸五七度每五更挑三匙嚥下

一中年婦人乾咳寸脉滑動似豆狀餘皆散大不浮左大于右每五更躁熱有汗但怒氣則甚桔梗不開諸藥無效遂以石膏香附為君苓連青黛瓜蔞仁陳皮黃栢當歸桔梗為臣五味砂

仁川芎紫菀佐之凡二十餘帖而安

咳嗽嗌中作聲

咳嗽氣急喉聲如鼾者為虛

一男子五十餘歲病傷寒咳嗽聲如齁與獨參湯一服而鼾聲稍止至二三帖嗽亦漸退凡服三劑始得全愈

嗌如水鷄聲者為實

仲景治欬而上氣喉中水雞聲射干麻黃湯主之

射干三兩　麻黃　生姜各四兩　細辛　紫菀　款冬　花各三兩　大棗七枚　五味子　半夏各半升　水一斗二升先煮麻黃兩沸去上沫納諸藥煮取三升分温三服取此虛實二條為治規

暴嗽　失音

千金治暴熱嗽方　杏仁　紫蘇子各一升　陳皮一兩　柴胡四兩　水一斗煮三升分三服

又方　治暴嗽

百部藤根搗自然汁和蜜等分沸煎成膏噙之貝母散　暴發欬嗽多日不愈

貝母　桑皮炒　五味子　炙甘草各五錢　知母一錢半　款花二兩　杏仁麩炒三兩　每服一兩姜三片水煎服

白蜆殼散　治暴嗽

白蜆殼洗淨研細粥飯下

三拗湯　治寒燠不常暴嗽喘急鼻塞痰壅方見前疎表條下

一服散　治暴嗽　生姜十片　阿膠二片炒成珠　烏梅二枚　甘草一錢　紫蘇十片　杏仁去皮尖七枚　大半夏三枚泡　嬰粟殼炙三个　水煎臨睡服

治久嗽失音

真蘇子二兩　杏仁三十枚　訶子三枚　百藥煎二兩

為末熱酒調一錢

治暴失音

用猪脂油一觔入鍋先煉出渣入白蜜一斤再煉少頃濾過淨磁器內冷定成膏不時挑一茶匙噙化大能潤肺出聲

治失音不語

訶子四个半生半煨　桔梗一兩五錢半生半炒　甘草二寸一生一炙

分二服水一鍾童便一鍾煎服

治久寒痰結咽喉音不出

桂心　草烏各一字　半夏五錢　右為細末姜汁浸

蒸餅為丸如芡實大每服一丸至夜噙化

治謳歌失音　連翹　桔梗　甘草各二兩半　薄荷四兩

訶子肉　砂仁　大黃各一兩　川芎兩半　百藥煎二兩

右為細末鷄子清丸如彈子大每服一丸臨

卧噙化

治失音不語

百藥煎　杏仁　百合　訶子肉　苡仁等分

為末以鷄子清和丸如彈子大每臨卧噙化一丸

治失聲　皂角一挺去皮弦子　蘿蔔三个切片　水一碗煎至半

碗服之不過三服能使語聲出

杏仁煎　治嗽失音不出

杏仁三兩　生姜汁　蜜糖各一兩　木通　桑皮　貝

母各一兩一分　紫菀　五味子各一兩　一方加知母一

兩款冬花一兩水三升煎半升去查入杏仁

蜜糖姜汁再熬成稀膏食後臨卧每服　匙

含化　一方有石菖蒲

詞子飲　治久嗽語聲不出

詞子肉　杏仁各一錢炒　通草半錢　分二服每服水二鍾姜三片煎一鍾食遠温服

一方　治暴嗽失聲語言不出

杏仁　姜汁　砂糖　蜜　五味　紫菀各三兩　通草　貝母各四兩　桑白皮五兩　右九味㕮咀以水九升煮取三升去滓内杏仁脂姜汁蜜糖和攪微火煎取四升初服三合日再夜一後稍加

又方　通聲膏

五味　款冬花　通草各二兩　人參　細辛　青竹皮　桂心　菖蒲各二兩　杏仁　姜汁各一升　白蜜二升　棗膏三升　酥五升　右十三味㕮咀以水五升微火煎二上三下去滓内姜汁棗膏酥蜜煎令調和酒服棗大二丸

羅太無柴胡飲　治虛勞羸瘦面黃無力減食盜汗咳嗽不止　柴胡　知母　鱉甲酥炙各一兩

五味子五錢 地骨皮兩半 右為末每服三錢烏梅
二枚青蒿五葉水煎服

本事鱉甲丸 治勞嗽虛証及鼻流清涕耳作蟬
鳴眼見黑花一切虛証丈夫婦人皆可服

五味子二兩 鱉甲 地骨皮各三兩 右為末煉蜜
丸如梧子大空心食前温酒或鹽湯任意服
三五十丸婦人醋湯下 此方廼曲江人家
秘方服効者衆且處方有理

丹溪蛤蚧丸 肺臟内傷咳嗽氣急久不除漸羸
瘦 蛤蚧一兩炙去頭足 訶子肉煨 細辛 炙甘草
熟甘 阿膠蛤粉炒成珠 麥門冬各五錢 為末蜜丸
每一兩分十五丸每含化一丸

貝母湯 諸嗽久不瘥
貝母一兩去心姜製 黃芩 桑皮各五錢 乾生姜 五
味子 陳皮 半夏 柴胡 桂心各一兩 木香
甘草各二錢半 右每服六錢加杏仁七枚授之一
服瘥以治諸般嗽通用悉効者緣方内有寒
有熱有收有散也

潔古枳殼湯　日久痰嗽胷膈不利上焦多熱

枳殼炒三兩　桔梗二兩　黃芩一兩半　每早取二兩半水三盞煎一盞半日三服三日服盡再服後半夏湯

生半夏湯　日半夏三錢半水盞半姜五片煎至一盞食後服一日三服服三日了再服枳殼丸尽其痰為度論曰先消胷中痰氣后去膈上痰再與枳朮丸謂首尾合治尽消其氣令痰不復作也

丹溪久嗽丸子　海蛤粉　膽星臣　杏仁臣　訶子佐　青黛佐　皂角筴使　右為末姜汁丸如梧子大姜湯下

久嗽乃積痰久留肺脘粘滯如膠氣不升降或挾濕與酒而作　香附童便浸　姜蚕炒　海蛤粉　瓜蔞仁　蜂房　杏仁　姜汁　竹瀝　神麯

各等分蜜調噙化

夏月無汗成久咳嗽方在汗門

衍義治久咳膿血胷膈咽痛

蛤蚧　阿膠　生犀角　鹿角膠　羚羊角

各一兩除膠外皆為末入膠河水三升煮半

升臨睡細呷愈

療三十年嗽以百部根二十觔搗絞取汁煎之如飴服二匙一日三服驗外臺和飴一斤熬成煎以溫粥飲調下深師方以白蜜二升更煎五六沸服三合

百一方　治久咳嗽上氣十年諸藥治不瘥以蝙蝠除翅足炙令存性為末飲服之

紫苑散　久嗽多年不愈

紫苑二兩　款花二兩　為末米飲調服一錢日三次

三物湯　大人小兒久嗽神効

桑皮蜜炙　百部根　馬兜鈴　等分水煎服

清金湯　遠年近日咳嗽上氣喘急喉中涎声胷滿氣逆坐卧不安　嬰粟殼蜜炙　人參　粉草各五錢　陳皮　茯苓　杏仁　阿膠　五味　桑皮　苡仁　紫蘇　百合　貝母　半夏麯　款花

每服六錢姜三片棗二枚烏梅半箇水煎服

收歛之劑肺欲收急食酸以收之

羅太無九仙散　治一切咳嗽

桑皮　人參　桔梗　阿膠　五味子　烏梅

款花 各一兩 貝母 五錢 嬰粟殼 蜜炒 八兩

右為末每服三錢白湯調服嗽止住后服

款花清肺散 治咳嗽喘促胷膈不利不得安卧

人參 炙甘草 粟殼 醋炒 四兩 甜葶藶 炒 一兩 生用 枯礬 烏梅 連核搗碎 款花 各一兩

米飲湯調服食後忌油膩節言語

人參清肺湯 治男婦肺胃虛寒咳嗽氣急胷膈咽塞腹脇脹滿迫塞短氣喜欲飲冷咽嗌隱痛及療肺痿勞吐血腥臭乾嘔煩熱声音不出肌肉

消瘦倦怠減食 烏梅 地骨皮 人參 炙甘草 阿膠 炒 杏仁 去皮尖 桑皮 知母 粟殼 去蒂 各一兩

右每服四錢烏梅一枚水煎服

人參款花散 咳嗽久不愈者

人參 炙甘草 款花 各五錢

右每服六錢烏梅同煎服

人參養肺湯 肺痿咳嗽青痰午後熱并声颯者

粟殼 炒 一兩 阿膠珠 各一錢 桔梗 各一錢半 桑皮 二錢 枳實

人參 炙甘草 柴胡 四錢 杏仁 五味 桔梗 各一錢半 桑皮 二錢 枳實

一錢半 右每服八錢生姜三片棗一枚食後温服

減柴胡茯苓五味貝母桔梗枳實加地骨皮

知母烏梅嬰粟殼 即上人參清肺湯已上

乃御米殼烏梅例收後藥也

丹溪謂黃昏嗽者火浮于肺以酸味斂而降之用

訶子五味五倍子白礬等是也

雜方

血竭散 治勞嗽見血諸治不効

蛤蚧一對蜜炙 訶子三錢 血竭一錢 三味共為末以姜

汁與蜜等分熬膏入前末調三五分服効

治咳嗽感冒方 及痰嗽熱嗽

雪梨一箇開一竅入明礬一錢用紙封固灰火

中煨令礬化梨熟為度食之立愈甚者不過二枚

又方 治痰嗽

細芽茶三四兩濃煎濾去渣好蜜六兩水內頓

滚抹去沫入濃茶內同煮工三沸露一宿空心

温服一碗二三次全愈

阿膠散 一切咳嗽虛人老人皆可服

阿膠　馬兜鈴各一兩　五靈脂　桑皮各一錢　炙甘草二錢半

右為末每服一錢水一鍾煎六分食後夜卧通口服

當歸散　治男婦因打撲負重辛苦勞力傷損肺臟既損遇風寒則為咳嗽或咯紫血宜此藥去心肺之瘀血　仍灸肺俞穴　蘇木　生地黃　當歸　大黃　芍藥　等分為末每服四錢或水酒煎服亦可

活血飲　自裁得効方治怒氣積血在胷脇咳嗽年久不愈每咳則隱隱而痛　滑石一錢五分　桃仁一錢　紅花五分　桔梗五分　粉草四分　瓜蔞二錢　丹皮八分　茜根八分　貝母八分　柴胡五分　香附麯五分　水煎服

躰厚者加大黃川山甲或作末以韮菜汁拌為丸服

本事　治十六般嗙嗽

阿膠炒一兩　馬兜鈴　炙甘草　半夏姜三錢汁浸　人參五錢　杏仁去皮尖各一兩

右為末每服一大錢水一盞煎至七分臨卧食後服

隨病看湯使為引

心嗽面赤或汗流加乾葛煎　肝嗽眼汨出加烏梅一枚大米十四粒煎　脾嗽不思飲食或惡心一兩時入姜二片煎　胃嗽吐逆酸水入蛤粉煎　膽嗽令人不睡加茯神五分茶清調下　膈咳嗽出痰如員塊生姜汁調藥嚥下　勞嗽入蓁艽末煎　血嗽連頓不住當歸末棗子同煎　暴嗽涕唾稠粘入烏梅生姜同煎　產嗽背胛痛甘草三寸黃蠟少許同煎　氣嗽肚痛脹滿入青皮去白同煎　熱嗽夜甚蜜一匙葱白同煎　哮嗽喉如拽鋸入半夏三枚同煎　腎嗽入黃蓍白飴糖同煎　上件十六般嗽依法煎服無不効驗此方京都一家專治此疾因中官厚賂始得其方屢試有効

本事劫痰方　治癆嗽及哮喘痰湧

青黛三錢　辰砂　雄黃　明凡　信石生用各一錢

右俱為極細末淡荳豉一百粒湯浸去殼研如膏入藥丸如梧子大臨卧冷茶吞一丸

瓊珠散 治咳嗽不問遠近其効如神

桑白皮四兩 五味子二兩 甘草二兩炙 陳皮二兩 粟殼一斤去蒂膜用醋浸三宿晒干再入醋浸晒干 右為末用冷蜜湯調服

忌煎煿油膩酒醎酸等物

潤肺湯 治上盛下虛脾肺濕熱遠年近日氣喘咳嗽痰盛心胷氣悶不思飲食或寒熱往來或感冒風寒喘嗽氣急五癆七傷吐血等症並皆治之

知母二錢 紫菀五錢半洗淨 山梔仁五分 甘草一錢半炒 麻黃五分滾湯泡去白沫晒干 荊芥五分去梗 馬兜苓五分去筋膜

前胡二錢去芦 赤芍一錢 桑白皮二錢半去紅皮用蜜炒 半夏三錢湯泡七次晒 赤茯苓二錢去皮 杏仁五錢半去皮尖研成泥用 黃芩二錢半去腐土 如婦人加當歸川芎生地黃牡丹皮各一錢

此藥製度每服一兩四錢半用水二大鍾生姜五片初感風寒加葱白三根久患咳嗽加棗二枚不用葱白煎至一鍾半去滓臨睡候將身右卧用絹帛頂住右軟肚次用竹筒緩緩吸藥熱服不言語呼喚切忌房勞

姙娠咳嗽

馬兜鈴散　治胎氣壅塞咳嗽喘息

馬兜鈴　桔梗　人參　甘草　貝母　各五錢
橘紅　紫蘇　大腹皮　桑皮　各一兩　五味五錢

每服六錢姜四片水煎服

麻黃散　姙娠外傷風冷痰逆咳嗽不食

麻黃去節　橘紅　各一兩　半夏　人參　白朮
枳殼　貝母　甘草　各五錢

每服六錢姜四片水煎服

惡白五根棗二枚水煎服

紫蘇飲湯　咳嗽不止胎不安

14

HARVARD-YENCHING LIBRARY
HARVARD UNIVERSITY
2 DIVINITY AVENUE
Tran from Countway Lib
OCT 31 1999

紫苑 天冬各一兩 桔梗五錢 甘草 杏仁 桑皮各十錢半 每服五錢竹茹一塊水煎去渣入蜜半

匙再煎二沸温服

天門冬湯 氣逆咳嗽

天冬去心一兩 貝母 人參 甘草 桑皮 桔梗

紫蘇各五錢 赤茯苓二兩 麻黃去節七錢半

每服六錢姜四片水煎服

喘門

岐伯曰不得卧而息有音者是陽道之逆也足三

陽者下行今逆上行故息有音也陽明者胃脉也胃者六府之海其氣亦下行陽明逆不得從其道故不得卧也下經曰胃不和則卧不安逆調

論又曰夫不得卧〻則喘者是水氣之客也夫水者循津液而流也腎者水臟主津液主卧與喘也

東垣曰肺脹膨〻而喘咳胷膈滿壅盛而上奔於隨証用藥方中多加五味子人參次之來冬又次之黃連少許　如甚則交兩手而[illegible]

真氣大虛也若氣短加黃蓍五味子人參氣盛去五味子人參加黃芩荊芥穗冬月去荊芥穗加草荳蔻仁

丹溪曰哮喘未發以扶正為要　已發以攻邪為主陰虛自少腹下火起衝於上而喘者宜降心火補陰　有陰虛挾痰喘者四物湯加枳殼半夏補陰降火〻上氣喘而躁者為肺脹欲作風水症宜發汗則愈　諸喘不止者用川椒目研極細一二錢生姜湯調下劫之氣虛不用　又

法用蘿蔔子蒸為君皂角燒灰等分為末姜汁加煉蜜為丸小菉大每嚥化五七十丸却止之後因痰治痰因火治火氣虛者用人參蜜炙黃柏麥冬地骨皮之類 氣實人因服參著過多而喘者用三拗湯 新病氣虛而發喘甚者須用阿膠人參五味補之 氣實而喘者宜桑白皮苔葶藶瀉之

凡喘正發時無痰將愈時却吐痰者乃痰于正發之時閉塞不通故喘甚當于其時開其痰路則喘易安也宜桔梗湯及枳殼瓜蔞實杏仁蘇葉前胡等引出其痰候痰出喘退却調其虛實虛者補以參蓍歸朮實者瀉以沉香滾痰丸之類是也

肺虛則少氣而喘經曰秋脉者肺也秋脉不及則喘呼吸少氣而咳上氣見血下聞病音治則人參五味門冬之屬是也

肺痺肺積則久喘而不已經云遙氣喘息痺聚在肺又云肺痺者煩滿喘而嘔是肺痺而喘治法

或表之或吐之使氣宣通而愈也

雜病經云肺之積名息賁在右脇下如杯久不已令人喘咳發肺癰治法則息賁丸是也

胃喘則身熱而煩經云胃為氣逆又云犯賊風虛邪者陽受之則入六腑入六腑則身熱不得臥上為喘呼又云陽明厥則喘而悶悶則惡人或喘而死者或喘而生者何也厥逆連臟則死連經則生是也啟玄子註曰悶謂熱內欝而煩凡此胃喘治法加減白虎湯之類是也

三因論曰　寸口陰脉實者肺實也肺必脹上氣喘逆咽中塞如嘔狀自汗皆肺實之証右寸陰脉虛者肺虛也必咽乾無津少氣不足以息

喘有寒有熱有水病寒喘遇寒則發熱喘發于夏而不發于冬水病者小便澁胷膈滿悶脚微腫是也熱喘宜鈴鈐丸寒喘宜煮肺散水病宜當中分冷熱虛而冷者紫金丹實而熱者防巳丸

戴元禮曰有痰喘有氣急喘有胃虛喘有火炎上喘痰喘者一喘便有痰聲氣急喘者呼吸急促

而無痰声有胃氣虛喘者檯有擷項喘而不休
火炎上喘者乍進乍退得食則減食已則喘大
槩胃中有實火膈上有稠痰得食入咽墜下稠
痰喘則止稍久食已入胃反助其火痰再升上
喘反大作俗不知以此作胃虛治以燥熱之藥者
以火濟火也葉都督患此諸醫作胃虛治之不
愈後以導水丸利
又心法附録曰凡此証脉滑而手足温者生脉濇
而四肢寒者死 傷寒五六次而安

有声或声不出以三拗湯華盖散九宝湯神秘
湯皆可選用 氣不調而痰欝喘逆四磨湯或
蘇子降氣湯 若虛喘脉微色青黒四肢厥小
便多以活人書五味子湯或四磨湯

腹滿脉沉實者為裏實

羅太無治一婦年踰五十身躰肥盛因飲酒及潼
乳過腹脹喘滿声聞舎外不得安卧大小便澁
滯氣口脉大兩倍于人迎關脉沉緩而有力時
值八月霖雨不止予思霖雨之濕飲食之熱濕

熱大盛上攻於肺神氣躁亂故為喘滿邪氣盛則實實者下之故製平氣散以下之　白牽牛二兩一半生一半炒只取頭末一兩　青皮去白　檳榔各三錢　橘紅五錢　大黃七錢

內經曰肺苦氣上逆急食苦以泄之故以白牽牛苦寒瀉氣分濕熱上攻喘滿以為君陳皮青皮苦辛溫平散肺中滯氣為臣檳榔辛溫性沉重下痰降氣大黃苦寒蕩滌滿實故以為使

右為末每服三錢煎生姜湯一大盞調下無時一服減半再服喘愈只有胸膈不利煩熱口乾時時咳嗽再與加減瀉白散

桑白皮一兩　地骨皮知母　橘紅　青皮去白　桔梗去芦五錢　各　黃芩　炙甘草各三錢　每服五錢水二大盞煎至一盞去渣溫服食後數服良愈華佗云盛則為喘減則為枯活人云發喘者氣有餘也凡看文字雖要會得本意盛而為喘者非肺氣盛也言肺中之火盛也喘而氣有餘者亦非肺氣有餘也言肺中之火有

餘也故瀉肺以苦寒之劑非瀉肺也瀉肺中之火實補肺也不可不知

陰虛者補之

丹溪治一人家豐好內厚味每年到四月九月內必發氣喘擡肩吐痰脉沉澁而細数諸醫用平肺之藥数年不愈用人參生地黃膏和當歸牛膝肉蓯蓉枸杞子五味子知母黃栢天門冬玄參末為丸如梧子大每服百丸空心服以救肺虛又用阿魏黃連山查沉香牛黃辰砂膽星陳皮神麯糊為丸梧子大臨卧姜湯下三四十丸以治厚味服訖復用瓊玉膏一劑繼服之而安

東垣調中益氣湯加減法

如秋冬月胃脉四道為衝脉所逆并脇下少陽脉二道而反上行病名曰厥逆其証氣上衝咽不得息而喘息有音不得卧加吳茱萸五分或一錢觀厥氣多少而用之　如夏月有此証為大熱也盖此証隨四時為寒熱温凉宜以酒黃連黃栢知母各等分為細末熱湯丸如桐子大

每服二百丸白湯送下空心服仍多飲熱湯服畢少時便以美食壓之使不得胃中停留直至下元以瀉衝脉之邪也大抵治飲食勞倦所得之病乃虛勞七損症也當用温平甘多辛少之藥是治其本也如時見寒熱四時証也又將理不如法或酒食過多或食辛熱寒冷之物作病或居大寒大熱之處益其病當暫用大寒大熱之藥而取効此從權也不可以得効之故而久用之必致夭横矣

平居則氣和行動則氣促而喘者亦衝脉之火子族兄六旬有餘素有喘症或嗽吐血痰平居時則不喘稍行動則氣促喘急以黄柏知母滋腎丸空心服七八十丸其症大減此黄柏知母能泄衝脉之火者如此効也

簡易方　治肺氣喘嗽馬兜鈴二兩去殼取子秋石半兩入碗内和勻慢火炒乾甘草一兩炙二味為末每一錢水一盞煎六分温呷之以藥末含嚥津亦得

本事方治咳喘氣急以參一味爲末鷄子清搜新水調下一錢昔有二人同走一含人參一不含俱走三五里許其不含者大喘含者氣息自如乃人參之力也

仲景治火逆上氣咽喉不利以麥門冬湯主之止其逆而下其氣也

甘草二兩 粳米三合 大棗十二枚 麥冬七升半夏一升人參四兩

右六味以水一斗二升煮取六升溫服一升日三夜一

活人五味子湯 治喘促脉伏而數者

五味子二錢 人參 麥冬 杏仁 橘紅各二錢半
姜三片紅棗三枚水煎服
喘凡遇冬而發此寒包熱也解表則熱自除
枳殼三錢炒 麻黃 防風 黃芩 桔梗二錢 陳皮
木通錢半通利九竅治肺壅甚當 紫蘇五葉
右分四帖水煎服之
又方 治寒包熱而喘必用發散 半夏 枳殼
炒 桔梗 黃芩炒 紫蘇 麻黃 杏仁 甘草
如天寒加桂枝

東垣麻黃定喘湯 小兒寒鬱喘喉中鳴腹內响
堅滿鼻流清涕脉沉急而数 麻黃 草蔻
益智仁各兩分半 甘草 歸身 紅花 黃芩主
柴胡各一分 升麻 神麯各五分 吳茱萸三分 蘇木半分
全蝎 右分二服水煎微〻汗愈
麻黃蒼朮湯 治秋暮冬月每夜連声嗽不絶口
喘至天明日高方緩口苦兩脇下痛卧而多驚
筋挛肢節痛痰吐涎沫日晚呵欠不能飲食
柴胡 羌活 蒼朮各五分 麻黃一分 防風 甘草

稍生歸尾　黃芩各四分　炙甘草三分　五味子九分
草豆蔻六分　黃蓍半錢　右分二帖水煎稍熱
服　此二方發中外之寒
七情氣鬱宜四磨湯以解之庶下其氣而止其喘
急也　人參　檳榔　沉香　天台烏藥
右四味各濃磨水取七分煎一二沸放溫服
加木香枳殼為六磨湯　有苦寒者加丁香
亦可　衍義云烏藥檳榔氣稍走泄但不甚
剛猛與沉香同磨作湯治胷中氣膈甚當

丹溪治一婦人發熱氣喘與解表藥汗出而定因
夜半食粥早喘再作心痞口乾　半夏　枳實
炒各三錢　黃連　白朮各一錢　木通　陳皮各一錢半　麻黃
紫蘇各一錢　炙甘草　加姜水煎服
分氣紫蘇飲　治脾胃不和洒淅惡寒氣逆喘促
五味子　桑白皮　茯苓　炙甘草　草果
大腹皮　陳皮　桔梗各等分　紫蘇減半
姜三片水煎服
東垣人參平肺散　治心火刑肺傳為肺痿咳嗽

喘嘔痰涎壅盛胃膈痞悶咽嗌不利　桑皮一錢　知母七分　炙甘草　地骨皮　人參各五分　天冬各四分　青皮　陳皮各三分　五味子三十粒

如熱甚加黃芩紫蘇葉半夏各五分

參蘇溫肺湯　治形寒飲冷則傷肺喘煩心胸滿短氣不能宣暢　人參　肉桂　甘草　木香　五味子　陳皮　半夏　白朮　桑皮　紫蘇各二兩　茯苓一兩

如冬寒月每服加不去節麻黃半分

加味華蓋散　肺受風寒胃滿聲重　蘇子　陳皮　赤茯苓各二錢　甘草一錢　姜三片棗二枚水煎服

九寶湯　欬而身熱喘急惡寒　麻黃　薄荷　陳皮　肉桂　紫蘇　杏仁　甘草　桑皮各等分　加姜蔥水煎服

發時有痰吐出者宜化痰

婦人大全千緡湯　半夏七枚破四片製之　皂角去皮絃　炙甘草各一寸　生姜如大指

右用水一碗煮去半

頓服一方不用甘草但用半夏末一兩皂角去皮絃半兩生姜七片同入紗袋中水三升煎至一盞五分以手揉洗取清汁分作三服連進之効

咳逆上氣時〻濁唾但坐而不得卧者皂莢丸主之 方在咳嗽門

水氣凌肺者宜徹之

東垣神秘湯 治病人不得眠〻則喘急水氣逆行上乘于肺〻得水而浮使氣不流通其脉沉大 蘇葉 陳皮 生姜 桑皮 人參各五錢 茯苓 木香各二錢 右分二帖水煎服

防已葶藶丸 治肺氣喘嗽面目浮腫小便赤澁喘促不得卧 漢防已 木通 貝母各一兩 苦葶藶炒 杏仁 右為末棗肉膏為丸梧子大桑白皮湯下

喘咳倚息不得卧仲景小青龍湯加石膏主之 方在痰飲門

汗血凝滯胷膈者宜活之

丹溪治卒上氣喘鳴息急欲死者　韮汁飲一
升瘥蓋韮汁能去胷中惡血滯氣
又方　治上氣咳嗽胷膈妨悶氣喘　桃仁二兩
去皮尖以水一升研取汁和粳米二合煮粥食之
東垣加味瀉白散　治陰氣在下陽氣在上咳嘔
喘促　桑皮一兩　青皮二兩　茯苓三錢　甘草
地骨皮七錢　陳皮　五味　人參各五錢
每五七錢入粳米百粒水煎服
清金湯　治男婦不拘遠近肺氣咳嗽上氣喘急
喉中涎声胷滿氣逆坐卧不安飲食不下方在咳嗽門
丹溪清金丹見哮門　治食積痰喘哮嗽因厚味而發
者
調氣化痰丸　快脾順氣化痰消食治久喘或作
或止者　半夏　南星　白礬　皂角　生
姜　右各一觔水煮南星無白點為度揀去皂
角不用將生姜切作片同半夏南星晒乾再加
青皮去白　橘紅　蘇子炒　蘿蔔子炒研　另乾葛
杏仁去皮尖另研　神麯炒　麥孽炒　山查　香附子

右各半觔淨與前藥合和一處為細末生姜
汁浸餘餅打糊為丸桐子大每服五七十丸
食後茶湯送下
飲水多者宜滲利之
仲景云病人飲水多必暴喘滿以五苓散主之
白朮散　治夏月飲冷漬生痰膈滿而喘
白朮　茯苓　半夏各等分　每服六七錢
薑三片水煎調陳皮神麯末各一錢食後服
開提之劑

簡易方　治喘急　桔梗一兩半為末童便半
升煎取四合去渣温服
開鬱之劑
安肺散　治痰嗽不問新舊喘急氣逆
麻黃去節二兩　炙甘草二兩　御米殼去蒂炒黃四兩　右為末每
五錢水一盞入烏梅一枚煎七分温服
人參理肺散　治喘嗽不止
麻黃去節炒黃川歸　木香各一兩　御米殼炒三兩　人參
杏仁麩炒各二兩　每服六錢水煎服

保命集半夏丸　傷風痰作喘逆兀兀欲吐惡心欲倒　半夏一兩　桃柳雄黃各三錢　右為末姜汁浸餘餅糊為丸梧子大每服五十丸姜湯下

羅太無人參半夏丸　化痰墜涎止嗽定喘或風痰茶痰食痰一切痰逆嘔吐厥頭痛或風氣偏正頭風疼或壅頭目昏眩耳聾鼻塞咽乾胸膈不利　人參　茯苓　南星　各一兩　薄荷各五錢　半夏　乾姜　白礬　寒水石各一兩　鮓粉二兩　藿香二錢半

右為末水糊為丸梧子大每服三五十丸姜湯下日三服　此方治久喘極効於未發時服之若已發時用沉香滾痰丸微下之累効孫兆視雷道矩病吐痰頃間已及一升喘咳不已面色鼾黯精神不快兆乃與仲景葶藶大棗瀉肺湯一服訖已覺胸中快利暑無痰唾矣

加味白虎湯　治熱痰喘嗽火迫肺金

白虎湯加瓜蔞仁枳殼黃芩神効

瓊玉散　治火痰喘嗽痰湧如泉

寒水石　石膏　等分為末人參湯下三錢

羅太無真應散　遠年喘急不能卧百藥不効者

白石英四兩通明者以絹袋盛以雄猪肚一箇包之縫口煮熟取出再換猪肚一箇如前法煮三次取出藥晒乾研極細末入后用官局欵冬花散二錢入

前末二錢再加桑白皮二寸生姜三片棗子

一枚水一盞半煎七分通口服其猪肚亦可

食只不得用醬椒醋塩姜等調和

官局欵冬散　欵冬花一錢　貝母　知母　桑葉

杏仁　半夏　阿膠　甘草各二錢　麻黃去節四錢

為末

陳皮湯　治痰喘　橘紅半斤　明礬二兩半　共炒香

炙甘草二兩　半夏二兩姜汁浸凡水煮　右為末每服二錢米湯

杏蘇飲　治上氣喘嗽浮腫　杏仁一錢半　蘇葉二錢

五味子　大腹皮　烏梅肉　紫苑　炙甘草

各一錢　橘紅　麻黃去節　桑皮　阿膠　桔梗各七分半

姜三片水煎服

玉華散　咳嗽上喘清肺利膈　甜葶藶　桑皮

半夏　貝母　天冬　馬兜鈴　杏仁　紫苑

百合　人參　百部　甘草各七分　水煎服

定喘膏詩括　一兩麻油二兩蜜半兩生姜自然汁紫苑麻黃及杏仁桔梗細辛斟酌入更加半夏與人參慢火熬來成黑漆臨睡之時三兩匙覺來定喘無蹤跡

定喘　治上氣喘滿倚息不能卧　杏仁　桃仁俱麸炒去皮尖　桑皮各一兩　人參五錢　姜棗水煎服

二奇方　治水氣發喘方在水腫門

杏仁煎　治喘嗽　杏仁去皮尖　胡桃肉去皮　等分研為膏入煉蜜少許丸如彈子大每嚼一二丸姜湯下

又方　治氣虛喘嗽極效　人參三錢　胡桃肉五枚　姜五片水煎服

又方　用胡桃肉三枚生姜三片臨卧嚼下畢飲湯三兩呷再嚼桃姜如前即就枕勿行動効甚

又方　肺熱胸滿痰嗽　瓜蔞仁研　半夏二味和勻生姜自然汁打麵糊為丸如梧子大每服五十丸姜湯下

又方　治諸喘　麻黃七分　石膏煅一錢半　杏仁二錢　甘草四分　細茶炒八分　水煎服

定喘奇方　治稠痰壅盛躰肥實而喘者　廣橘紅二兩　明礬五錢　同炒香去礬不用　半夏一兩半　杏仁麩炒一兩　瓜蔞仁去油一兩　皂角去皮絲子燒存性三錢　炙甘草七錢　黃芩酒拌晒乾五錢　右為末煉餅用淡姜湯打糊為丸菉豆大每食後白湯下一錢日二次服三五日大便下稠痰而愈　虛弱人每服七分

治熱嗽喘咳不已　苦葶藶二兩炒　知母蜜炒　貝母各一兩去心　杏仁二兩去皮尖研為泥　右為末煉蜜丸梧子大食後臨卧桑白皮湯下五七十丸

治喘嗜　貝母一兩煨　香附二兩半生半炒　為末食後茶調下二錢忌鹽油煎煠不拘水嗜醎嗜並効

劫喘方　牛黃散治熱痰暴喘欲死者　白牽牛炒二兩　大黃煨一兩　蜜水下二錢

又方　蘿蔔子蒸　皂角燒存性　姜汁和蜜丸梧子大每服五十丸白湯下

治喘　用古文錢七箇鹽梅七箇水一盞同浸二

宿每服一呷空心良久吐出惡痰而効

子和稀涎散　治痰喘氣逆下氣化痰甚速

氣短氣促少氣

短氣而息促似喘非喘也少氣者氣少不足以言也

素問云三陽絶三陰微是為少氣（方盛衰論）怯然少氣者是水道不行形氣消索也（未從容篇）言而微終日乃復言者此奪氣也　綱目云治此少氣盖生脉散獨參湯之屬為愈也

一陽發病少氣善咳善泄

運氣言少氣有二　一曰火熱經云火鬱之發民病少氣又云少陰之復少氣骨痿又云少陽之復少氣脉痿治以諸寒是也　二曰風湿經云太陽司天之政四之氣風湿交爭風化為雨民病大熱少氣是也

喘與短氣辨

成無已曰短氣者氣而不能相續者是也似喘而非喘若有喘上衝而實非氣上衝也夫喘者張

口噓肓捶身滾肚謂之喘也氣上衝者腹裏時
時氣上衝也所謂短氣者呼吸雖數而不能相
續似喘而不搖肓似呻吟而無痛者此短氣也經
所言短氣者衆實為難辨愚師昧識悞者多矣
要識短氣之真者氣急而短促謂之氣短者是也
脉經曰寸口脉沉胷中短生生子曰短氣少氣治法
有實治法有補有瀉少氣則純不足也治惟有
補而已

仲景曰陽脉微而緊ㄑ則為寒微則為虛微緊相
搏則為短氣　又曰胸痺氣短氣括蔞薤白半夏湯主
之　方見胷痺痛門　胸痺喘息咳唾胷背痛短氣括蔞薤白半夏湯主
之　方見胷痺痛門　夫短氣有微飲當從小便去之苓桂
朮甘湯腎氣丸亦主之　腎氣丸方見脚氣中　款花補肺湯
治咳嗽短氣　又曰短氣皆屬飲苓桂朮甘湯
是其一法也金櫃云咳逆倚息短氣不得卧其
形如腫謂之支飲又云支飲亦喘而不得卧加

短氣其脉平也又云膈上有留飲其人氣短而
渴四肢歷節痛脉沉者有留飲又云肺飲不弦
但苦喘短氣其治法急危急者小青龍湯脹滿者
厚朴大黃湯胃眩者茯苓桂朮甘湯及澤瀉湯不
得息葶藶大棗湯吐下不愈者木防己湯之類是也
東垣曰胃滿少氣短氣者肺主諸氣五臟之氣皆
不足而陽道不行也
湯中去茯苓加黃耆以補之如腹中氣不轉者
加甘草一半 肺氣短小便利者四君子
氣短促或不足者加人參

白芍藥中焦用白芍藥則脾中陽升使肝膽之
邪不敢犯之如衣薄而短氣則添衣于無風處
居止氣仍尚短則以熱湯一碗薰其口鼻則不
短也 如衣厚于不通風處居止而氣短則宜
減衣摩揩汗孔令合于漫風處居止 如久居
高屋天寒陰濕所遏令氣短者亦如前法薰之
如居周密小屋或大熱而處寒涼氣短則就
風日凡氣短皆宜食滋味湯飲令胃氣調和
仲景曰平人無寒熱短氣不足以息者實也 丹溪治許

白雲先生脾疼跨痛短氣用大吐大下法是也

孫尚正元散　治氣不接續兼治滑泄及小便數

王丞相服之有効　莪术一兩金鈴子去核二錢半右件為末入硼砂一錢煉過研末和勻每服二錢鹽湯或溫酒空心調服

苓桂术甘湯　治痰飲短氣　方在痰飲門

產後喘

產後喘乃急症極危多死郭氏謂此名孤陽絶陰為難治因所下過多榮血暴竭衛氣無主獨聚肺中故令喘促喉中氣急也治此癥用獨參湯為妙　陳無擇云宜大料芩歸湯　若惡露不快散血停凝上薰于肺亦令喘急但服奪命丹血去喘自定

血沒散　產後敗血沖心胷滿上喘命在須臾

真血竭　沒藥　等分為末每服二錢用童便好酒煎一大沸溫調下　方產時進一服上床良久再服其惡惡血自循經下行更不上沖免生百病

參蘇飲　產後血入於肺面赤發喘欵死者

人參一兩　蘇木二兩　右以水二碗將蘇木煎至一碗去渣調人參末隨時加減服神効

若因憂怒性氣抑鬱而發喘者以小調經散用桑皮杏仁煎湯調服

旋覆花湯　產後傷風寒咳喘嗽痰涎壅盛坐卧不寧　旋覆花　赤芍藥　荊芥穗　半夏麴　五味子　麻黃　茯苓　杏仁　甘草　前胡　各等分　姜五片棗二枚水煎服

一婦孕時足腫七月初旬產後二日洗浴即氣喘但坐不得卧者五個月惡風得煖稍寬兩關脉動尺寸皆虛百藥不効牡丹皮桃仁桂枝茯苓乾姜枳實厚朴桑皮紫蘇五味瓜蒌仁煎湯服之即寬二三服得卧其痰如失蓋作汚血感寒治之也

若傷酸冷飲食而喘者宜見睍丸　姜黃　三稜　良姜　人參　莪朮　右等分為末蘿蔔水煮爛研細將汁煮麵糊為丸

梧子大蘿蔔子湯下

小調經散　產後四肢浮腫者敗血循經流入四肢遥留日久腐爛如水故令四肢腫面色黃宜服此血行腫消則愈　沒藥　琥珀　桂心　芍藥　當歸各一錢　細辛　射香各五分

右為末每服五分姜汁酒調服之

哮

丹溪曰哮喘必用薄滋味專主於痰宜大吐不用藥須當帶表散此寒包熱也亦有虛而不可吐者

哮喘遇冷則發者有二治法乃東垣參蘇溫肺湯其一屬中外皆寒者治之調中益氣加吳茱萸薑湯及紫金丹劫寒痰者是也　紫金丹即砒霜猪肉煅為末蒸餅丸者其二屬寒包熱治法乃仲景越婢未寒之時先用大承氣湯下其熱至冬寒時無熱可包哮自不發是也

食積痰壅哮喘咳嗽清金丹遇厚味發者用之

蘿蔔子　淘淨蒸熟曬乾為末一兩　猪牙皂角燒存性三錢　用生薑汁浸蒸餅丸如小

下　刼喘以姜汁煉蜜如梧子大每服七八
十丸噙下止之
遠年近日哮喘痰嗽　蟬退去足　輕粉另研　馬兜
鈴各一兩　五靈脂生　雄黃生　杏仁去皮尖　砒生各
五錢　淡荳豉四十九粒　右為末用生姜葶藶自然汁
合輕粉諸藥為丸小彈子大每服一丸細嚼
臨睡生姜湯下
治齁嗽　蘇子二錢　麻黃去節三錢　款花　桑葉蜜炙
半夏各三錢　杏仁去皮尖一錢半　甘草　白果二十一枚去衣炒黃
色　水三鍾不用姜煎二鍾徐徐頻服
一方治仝上　用糯米泔水磨茶子滴入鼻中令吸入
口內服之口中橫咬竹管一個片時間則涎自
口鼻中流出如綿當日立愈二次絕根
治水咻　芫花為末　大水上浮浡濾過　大米粉
右三味搜為粿清水煮熟恣意食之
又方　青皮一枚半開者入芭荳一粒鉄線縛定燒
存性為末姜汁并酒各一呷同調服過口便定
定喘湯　白菓二十一枚去殼切碎炒黃色　麻黃　款冬花

桑皮蜜炙　法製半夏如無以甘草湯泡七次去皮用各三錢　甘草一錢　蘇子二錢　杏仁一錢半　黃芩炒錢半　右用水三鍾煎二鍾分二服不用姜不拘時徐徐服

詩曰　諸病原来有藥方　惟愁齁喘最難當

麻黃桑杏尋蘇子　白菓冬花更又良　甘草黃芩同半夏　水煎百沸不須姜　病人遇此仙丹藥　服後方知定喘湯　金陵有一浦舍用此方專治齁疾無不取効此其真方也

壓掌散　治男婦哮喘痰嗽　麻黃去節二錢半　草二錢　白菓五箇打碎　水煎臨卧服

二黃丸濟生方　治停痰在胃喘息不通呼吸欲絶　好雌黃一錢　雄黃一兩　研極細末熔黃蠟為丸彈子大每服一丸於半夜時煮糯米粥乘熱以藥投入粥內攪轉和粥吃

善悲

內經云在臟為肺在志為悲又云精氣并于肺則悲是也

肺虛補母仲景云婦人臟躁喜悲傷欲哭象如神

靈所附數欠伸甘麥大棗湯主之　甘草三兩
小麥一升　大棗十枚　水六升煮三升分三服亦
補脾氣
許學士治一婦人數次無故悲泣不止或謂之有
祟祈禳請禱備至終不應予忽憶金匱有一証
云婦人臟躁悲傷欲哭象如鬼神靈數欠伸者
宜甘麥大棗湯予急令治藥盡劑而愈古人識
病制方種種絶妙如此
運氣云悲証皆屬寒水攻心經云火不及曰伏明
伏明之紀其病昏惑悲忘從水化也又云太陽
司天寒氣下臨心氣上從喜悲數欠又云太陽
司天寒淫所勝善悲時眩仆又云太陽之復甚
則入心善忘善悲治以諸熱是也
妊娠善悲
綱目述曾先生治一妊娠四五箇月臟躁悲傷遇
晝則慘感淚下數欠象若神靈如有所憑醫與
巫皆無益與仲景大棗湯一投而愈
肺痿　金匱要畧千金方脉經論同

論曰寸口脉数其人病咳口中反有濁唾涎沫出何也師曰此為肺痿之病何從得之師曰病熱在上焦因欬為肺痿或從汗出或從嘔吐或從瘀渴小便利數或從便難被快藥下重亡津液故得肺痿又寸口脉不出而反發汗陽脉早索陰脉不澁身體反冷其内反煩多唾唇燥小便反難此為肺痿傷于津液便如爛瓜下如豚腦但坐發汗故也其病欲欬不得欬出乾沫久久小便不利其脉平弱肺痿吐涎沫而不咳者其人不渴必遺溺小便數所以然者上虛不能制下故也此為肺中冷必眩師曰肺痿欬唾咽燥欲飲者自愈自張口者短氣也

王海藏曰此証初得可治久則難愈何者上枯水之源下竭水之本也

又曰寸口脉虛小者為肺痿熱之所過初結為膿始萌可救微發渴者欲愈

又曰凡傷風傷寒後咳嗽唾血者此肺虛也若不治恐乘虛而成肺痿當以小柴胡去人參大棗

生姜加乾姜五味子

又曰肺痿肺癰其皮如麩糠○有胃脘成癰其皮緊如甲錯有腸癰裹大膿血于腸胃之間

又經云陽明司天唾出白血者其狀淺紅如肺色故曰白血

又曰無汗惡寒脉浮緊得自傷寒法從麻黃○有汗惡熱脉沉實得自傷酒法從葛根

生生子曰痿乾癟也即早發還先痿之痿

甘草乾姜湯　温臟治肺痿多涎唾小便數肺中冷必眩不渴不咳上虛下不能制

渴　甘草炙四兩　乾姜二兩泡　水三升煮

分温日二服　集驗肘後有大棗十

甘草湯　治肺痿涎唾多出血心中温温液

千金翼名温液湯　甘草二兩水三升煮取一升半分服

生姜甘草湯　治肺痿欬唾涎沫不止咽燥而渴

生姜五兩　甘草四兩　人參三兩　大棗十二枚

右水七升煮取三升分三服

桂枝皂莢湯　治肺痿吐涎沫不止　桂枝

生姜 各三兩　甘草 二兩　皂莢一兩　大棗十五枚

水七升煮取三升分三服

千金方麻黄湯 仲景名小青龍加石膏湯 治肺脹咳而上氣咽燥而喘脉浮心下有水　麻黄　芍藥　生姜 仲景用乾姜　細辛　各半升　石膏四兩　水一斗先煮麻黄去上沫内諸藥煮取三升強壯服一升羸者減之日三服

知母茯苓湯 小青龍湯無石膏　肺痿喘嗽不已往来寒熱自汗

茯苓　炙甘草 各兩　知母　五味子　人參　薄荷　半夏　柴胡　白朮　款花　桔梗　麥冬　黄芩 各五錢　阿膠 炒各三錢

右每服一兩姜三片水煎服

久痨咳嗽肺痿見血　冬　款花 各三分　川芎歸　地黄　苡仁　杏仁　天花粉 各五分　桔梗　芦草　馬兜鈴　紫菀　阿膠　白鷰 各一分半　貝母　天冬　麥

三服立愈

姜三片棗一枚水煎連進

人參平肺散　治心火刼肺傳為肺痿咳嗽喘嘔痰涎壅盛胃膈痞滿咽嗌不利

桑白皮	一兩	知母	七錢
熟加黃芩	四錢	五味子	三百粒
人參	天門冬	各四錢	
地骨皮	茯苓	各五錢	
青皮	蘇葉	半夏	各五錢

水煎服或為末姜汁丸如彈子大噙化亦可

人參款花膏　脾胃虛寒久嗽不已咽膈滿悶咳嗽痰涎嘔逆惡心腹脇滿脹腰背傷痛或虛勞冷嗽及遠年近日一切咳嗽諸藥不効款成肺痿

款花	人參	五味子	紫菀
桑白皮			各一兩

右為末煉蜜丸芡實大每食後細嚼一丸淡姜湯下噙化亦可

肺癰　仲景王叔和論同

孫真人曰病款嗽唾膿血其脉數實者屬肺癰虛者屬肺痿款而口中自有津液舌上胎滑此為浮寒非肺痿者口中辟辟燥款即胷中隱隱痛脉反滑而數此為肺癰也問曰病者款逆師脉之何以知為肺癰當有膿血吐之則死後竟吐膿死其脉何

類何以引之師曰寸口脉微而數微則為風數則為熱微則汗出數則惡寒風中於衛呼氣不入熱過于营吸而不出風傷皮毛熱傷血脉風舍於肺其人則咳口乾喘滿咽燥不渴多唾濁沫時時振寒熱之所過血為疑滯蓄結癰膿吐如米粥始萌可救膿已成則難治寸口脉數趺陽脉緊寒熱相搏故振寒而咳趺陽脉浮緩胃氣如經此為肺癰師曰振寒發熱寸口脉滑而數其人飲食起居如故此為癰腫病醫反不知而以傷寒治之不應

也何以知有膿膿之所在何以別知其處師曰假令膿在胃中者為肺癰其脉數欬唾有膿血該膿未成其脉自緊數緊去但數膿為已成也

生生子曰按金櫃要畧脉經元戎論肺痿肺癰皆無分別治亦相須以其俱為肺病也愚歷見今之病此者亦稍有分別不能不為之辯也肺痿近于虛怯故王海藏援内經勞風論証入之謂上枯水之源下竭水之本也何言乎内經五痿論皆以肺熱葉焦為本故今之病肺痿者多乾

咳聲啞无力緣肺主聲肺為火爍憊劇枯痿乾癟故聲不充發也虛怯者多有之肺癰雖亦為肺熱所致多有因于外感因于酒熱故間有吐尽膿血而愈者有瀉肺而愈者茲分肺痿肺癰為二門祖千金也

王海藏曰寸口脉實大為肺癰血為凝滯化為五色脉數為弱膿成難已不渴者難治

黃昏湯　治欬有微熱煩滿胷心甲錯是為肺癰者方　黃昏手掌大一片是合昏皮也㕮咀以水三升煮取一升分二服

人方　薏苡仁　瓜瓣半升　桃仁五十枚　葦莖切二升水二斗煮取五升去滓　右四味內葦汁中煮取二升服一升當有所見吐膿血

王海藏加味葶藶大棗瀉肺湯　治脉緊數則膿已成喘而不得卧　葶藶二兩炒紫色　右件杵成丸以水三升煮大棗二十個取二升去渣內麻黃五味子各半兩取清飲頓服令三日服一劑瘥

又一法　治一切欬嗽膿血久欬及出不止好酥三十觔三遍煉停取凝成膏醍醐服二合日三服癆

如聖丸　治風熱毒氣上攻咽喉痛痺腫塞妨悶及肺癰噴嗽膿血胷脇蒲振寒咽乾不渴時出濁沫氣息腥臭久久咯嗽膿狀如米粥

牛黃另研　桔梗　甘草生用各一錢　龍腦另研

蜜丸每兩作二十丸每服一丸嚼化

嗽藥青龍散　石膏八兩　朴硝　甘草生用各一錢

青黛半兩　右為細末每服二三錢煎薄荷湯點款

漱冷吐

衍義蛤蚧散　治肺虛欬久成瘡吐膿血　犀角　羚羊角　鹿角　阿膠　蛤蚧

搜膿散　治諸瘡膿汁不絕腐盡　黃蓍　白芷各等分

藥　香白芷

藥敷貼一日一換

海藏云此方雖云上瘡吐膿血久不盡者亦宜用此藥作湯散煎調服之又宜糊為丸桐子大白

湯下三五十丸或乾糝細末咽津大妙

錢氏如聖散　桔梗　甘草　阿膠炒白

煎甘桔取清內膠化服

黃蓍鱉甲散　治虛勞客熱肌肉消瘦四肢倦怠五心煩熱口燥咽乾頰赤心忪日晚潮熱夜有盜汗胸脇不利飲食多渴欬唾稠粘時有膿血

知母焙　桑白皮去皮　黃蓍去芦　甘草炙　赤芍藥　紫苑去蘆已上七味各五錢淨　秦艽洗去蘆　白茯苓去皮焙一本忌火焙別有說　生地黃　柴胡去蘆梗　地骨皮去骨已上三味各六錢

分淨　肉桂去皮不見火　人參　苦桔梗已上三味各三錢三分淨

鱉甲去頭用酥炙更佳　天門冬湯洗去心焙一本忌火今聽已上二味各一兩

半夏五分　右為粗末每服二大錢水一盞煎至七分去渣溫服食後　海藏云此方內闕黃蓍疑黃芩是黃蓍也然內有黃芩有小柴胡今治虛熱妙為有盜汗亦無妨也兼加知母地骨皮赤芍藥即錢氏地骨皮散也○治盜汗亦妙內有桂本治發熱惡寒即柴胡加桂也○天門冬人參地黃即三才也○秦艽柴胡

甘草鱉甲芍藥即黃龍湯也○紫苑桔梗甘草即紫苑散也○桂芍黃蓍甘草即黃蓍建中湯也又云此方治本無傷寒風而得○孫真人治唾膿血用麻黃升麻之類及青龍湯之類亦從傷寒而得也內多五味子皆祖仲景法無論傷寒傷風皆可加五味子　又云桔梗一味有辛有苦辛以散之苦以泄之當如上下之意

硃砂膏　鎮心神解熱除煩唾血等證

硃砂另研半兩　珍珠末　生犀角　人參　玳瑁末　甘草各一兩　金箔沈分半用　輕粉二錢半　蘇合油一分　牛黃另研　麝香另研　龍腦另研　南鵬砂　琥珀　遠志　羚羊角　赤茯苓已上各一半兩　安息香酒熬去石約半兩

右為細末入研藥極細煉蜜丸蘇合油和諸藥為錠子更以金箔為衣每兩作五錠每服一皂角子大噙化人參湯下亦得並阿膠丸相雜服尤勝至宝丹

定肺散　知母半兩　貝母二錢半　人參一錢半　枯礬半兩

烏梅肉 半兩 御米殼 炒 二兩 白朮 二錢半 為細末水煎生姜湯點亦得蜜丸彈子大噙化亦得

定肺丸 欵冬花 甘草 炙 桑白皮 紫菀 知母 貝母 人參 馬兜鈴 五味子 烏梅肉 已上各等分 御米殼 麥門冬 百部 右為細末煉蜜丸彈子大噙化一丸

古方紫菀散 紫菀 半兩 欵冬花 半兩 百部 二錢半 五味子端加杏仁 渴加烏梅 氣逆加陳皮 頭痛加細辛三錢甘草二錢 氣脫者加御米殼蜜炒粗末水煎

增損防風通聖散 治鼻塞不通肺氣不利

桔梗 桑白皮 紫菀 胡粘子 各半兩 荊芥穗 三兩 甘草 一兩已上各生用 右為粗末防風通聖散各一半和勻每服四錢水一盞半生姜五片煎至七分去渣溫服食後

葶藶大棗瀉肺湯 肺癰胷滿脹一身面目浮腫鼻塞清涕出不聞香臭酸辛欵逆上氣喘鳴迫

塞先服小青龍湯一帖 葶藶炒研三錢 大棗十二枚
先以水二升煮棗取二升去棗入葶藶煮取
一升服
外臺桔梗白散 咳而胷滿振寒脉數咽乾不渴
時出濁唾腥臭久吐膿如米粥者為肺癰
桔梗 貝母各三兩 巴豆七分
五分弱者減之病在膈上吐膿血膈下者瀉
出 若下多不止者飲冷水一杯
数而胸滿振寒脉数咽乾不渴時出濁唾腥臭久
又吐膿如米粥者為肺癰桔梗湯主之亦治血痺
桔梗一兩 甘草二兩
一升分温再服則吐出膿血而愈也
欬逆上氣時時濁唾但坐不得卧皂莢丸主之
皂莢刮去皮酥炙 為細末蜜丸梧子大以棗膏和湯
右二味以水三升煮取
服三丸日三夜一服
孫真人治肺癰吐膿血用甘桔湯二十餘條加減
生甘草一兩桔梗二兩水煎服 咳逆氣者加
陳皮咳嗽者加知母貝母 欬而渴者加五味

吐膿血者加紫苑　肺痿者加阿膠　面目腫者加茯苓　嘔者加生姜半夏　少氣者加人參麥冬　膚疼者加黃蓍　目赤者加梔子黃連　咽痛者加鼠粘子竹茹　声不出者加半夏桂枝　疫毒頭腫者鼠粘子大黃芒硝　胸痛膈不利者加枳殼　心胃痞者加枳實　不得眠者加梔子　發狂者加防風荊芥　酒毒者加葛根陳皮

桔梗湯　治肺癰心胸氣壅咳嗽膿血心神煩悶咽乾多渴兩脚腫滿小便赤黃大便多澁

桔梗　貝母　當歸　瓜蔞仁　只殼　苡仁　桑皮　防已各一二分　甘草節　杏仁　百合各六分　黃蓍一錢八分　分二服姜三片水煎溫服大便秘加大黃　小便秘加木通

升麻湯　肺癰吐膿血作臭氣　升麻　苦梗　苡仁　地榆　黃芩　牡丹皮　芍藥各一錢八分　甘草三錢六分　分二服水煎食後溫服

紫苑湯　治咳嗽唾中有膿血虛勞癰痿

人參　紫菀　知母
茯苓　阿膠　貝母　各一錢
排膿散　肺癰吐膿以此排膿補肺
棗膏丸　肺積在右脇下如杯發為瘧
黃蓍一兩　水二鍾煎一鍾食後溫服
苦梗　葶藶　各等分棗肉搗為丸梧子大每
服五十丸米飲下　陳皮
消濃飲　肺有瘡膿腥氣上衝嘔而咳嗽
天南星　半夏　知母　桔梗　甘草　五味子
貝母　姜三片水煎服

川芎　甘草　桑皮　防風　射干　桔梗
天冬　薄荷　杏仁　白芷　紫蘇　白芨
烏梅　各等分每服七錢姜三片水煎服

赤水玄珠七卷終

15

HARVARD-YENCHING LIBRARY
HARVARD UNIVERSITY
2 DIVINITY AVENUE
Trans from Countway Lib
OCT 31 1999

赤水玄珠第八卷目錄

瘧門
泄痢辨
泄瀉門
痢門

新安生生子孫一奎著輯

癆門

內經黃帝問曰夫痰癆皆生於風其蓄作有時者何也岐伯曰癆之始發也先起於毫毛伸欠乃作寒慄鼓頷腰脊俱痛寒去則內外皆熱頭痛如破渴欲飲冷帝曰何氣使然願聞其道岐伯對曰陰陽上下交爭虛實更作陰陽相移也陽并於陰則陰實而陽虛陽明虛則寒慄鼓頷也

巨陽虛則腰背頭項痛三陽俱虛則陰氣勝陰
氣勝則骨寒而痛寒生於內故中外皆寒陽盛
則外熱陰虛則內熱內外皆熱則喘而渴故飲
冷也此皆浮之夏傷暑熱氣盛藏於皮膚之內
腸胃之外此營氣之所舍也此令人汗空疎腠
理開因得秋氣汗出遇風及得之以浴水氣舍
於皮膚之內與衛氣并居衛氣者晝日行於陽
夜行於陰此氣得陽而外出得陰而內薄內外
相薄是以日作帝曰其間日作者何也岐伯
曰其氣之舍深內薄於陰陽氣獨發陰邪內著
陰與陽爭不得出是以間日而作也帝曰善其
作日晏與日早者何氣使然也岐伯曰邪氣客
於風府循膂而下衛氣一日一夜大會於風府
其明日又下一節故其作也晏此先客於脊背
也每至於風府則腠理開腠理開則邪氣入邪
氣入則病作以此作日稍晏也其出於風府日
下一節二十五日下至骶骨二十六日入於脊
內注於伏膂之脉其氣上行九日出於缺盆之

中其氣日高故作日益早也其間日發者由邪氣內薄於五臟橫連募原也其道遠其氣深其行遲不能與衛氣俱行不得皆出故間日乃作也

帝曰夫子言衛氣每至於風府腠理乃發：則邪氣入：則病作今衛氣日下一節其氣之始發也不當風府其日作者奈何岐伯曰此邪氣客於頭項循膂而下者也故虛實不同邪中異所則不當其風府也故邪中於頭項者氣至頭項而病中於背者氣至背而病中於腰脊者氣至腰脊而病衛氣之所在與邪氣相合則病作故風無常府衛氣之發必開其腠理邪氣之所舍則其府也

帝曰瘧先寒而後熱者何也岐伯曰夏傷於大暑其汗大出腠理開發因遇夏氣淒滄之水寒藏於腠理皮膚之中秋傷於風則病成矣夫寒者陰氣也風者陽氣也先傷於寒而後傷於風故先寒而後熱也病以時作名曰寒瘧帝曰先熱而後寒先熱而後寒者何也此先傷於風而後傷於寒故先熱而後

寒也亦以時作名曰温瘧帝曰夫病温瘧與寒瘧而皆安舍舍於何藏岐伯曰温瘧得之冬傷於風寒氣藏於骨髓之中至春則陽氣大發邪氣不能自出因遇大暑腦髓爍肌肉消腠理發泄或有所用力邪氣與汗皆出此病藏於腎其氣先從內出之於外者也如是者陰虛而陽盛則熱矣衰則氣復反入入則陽虛陽虛則寒矣故先熱而後寒名曰温瘧其但熱不寒者陰氣先絶陽氣獨發則少氣煩寃手足熱而欲

一嘔名曰癉瘧帝曰癉瘧何如岐伯曰癉瘧者肺素有熱氣盛於身厥逆上衝中氣實而不外泄因有所用力腠理開風寒舍於皮膚之內分肉之間而發：則陽氣盛陽氣盛而不衰則病矣其氣不及於陰故但熱而不寒氣內藏於心而外舍於分肉之間令人消爍肌肉故名曰癉瘧帝曰癉未發其應何如岐伯曰癉氣者必更盛更虛當氣之所在也病在陽則熱而脉靜極則陰陽俱衰衛氣相離故病得

木衛氣集則復病也

衛與邪相并則病作與邪相離則病休其并於陰則寒并於陽則熱離於陰則寒已離於陽則熱已至次日又集而并合則復病也

帝曰時有間二日或至數日或渴或不渴其故何也岐伯曰其間日發者邪氣與衛氣客於六府而有時相失不能相得故休數日乃作也瘧者陰陽更勝也或甚或不甚故或渴或不渴

帝曰夫經言有餘者瀉之不足者補之今熱為有餘寒為不足夫瘧者之寒湯火不能溫也及其熱冰水不能寒也此皆有餘不足之類當此之時良工不能止必須其自衰乃刺之其故何也願聞其說岐伯曰經言無刺熇熇之熱無刺渾渾之脈無刺漉漉之汗故為其病逆未可治也天

瘧之始發也陽氣并於陰當是之時陽虛而陰盛外無氣故先寒慄也陰氣逆極則復出之陽陽與陰復并於外則陰虛而陽實故先熱而渴夫瘧氣者并於陽則陽勝并於陰則陰勝陰勝則

則寒陽勝則熱瘧者風寒之不常也病極則復至病之熱也如火之熱如風雨不可當也故經言曰方其盛時必毀因其衰也事必大昌此之謂也夫瘧之未發也陰未并陽陽未并陰因而調之真氣得安邪氣乃亡故工不能治其已發為其氣逆也帝曰善攻之奈何早晏何如岐伯曰瘧之且發也陰陽之且移也必從四末始也陽已傷陰從之故先其時堅束其處令邪氣不得入陰氣不得出審候見之在孫絡盛堅而血者皆取之此真往而未得并者也

保命集云夏傷於暑秋必痎瘧蓋傷之淺也近而暴傷之重也遠而深痎瘧者久瘧也是之夏傷於暑濕熱閉藏而不能發洩於外邪氣內行至秋而發為瘧也初不知何經受病隨其受而取之有中三陰者有中三陽者大抵經中邪氣其症各殊同傷寒論之風瘧治多汗之在陽其治各別太陽經者謂之熱瘧治多下之在少陽經者謂之

風熱瘧治多和之此三陽受病皆謂之暴瘧也
發在夏至後處暑前者此乃傷之淺者近而暴
也在陰經者則不分三經皆謂之溫瘧宜以太
陰經論之其發處暑後冬至前者此乃傷之重
者遠而深也痰瘧者老瘧也故謂之久瘧
閉其汗而不泄故也　惡飲食者必自飲食上
得之無汗者要有汗發散為主帶補　有汗者
要無汗扶正氣為主帶散邪　瘧病感虛者須
以人參白朮一二帖托住其氣不使下陷後使
他藥　內傷挾外邪同發必內生痰外以汗解
散二陳湯加柴胡黃芩常山草果煎服　久瘧
不得汗者二陳湯加檳柳倍加蒼朮　一方加
柴胡葛根川芎一補一發不可直截　老瘧係
風暑入於陰分用血藥引出陽分則散當以當
歸紅花黃芪川芎白朮蒼朮甘草白芷水煎露
一宿空心服
按瘧在陰分須徹起陽分者即格致論中云臟

傳出至府亂而失期也又當因其汗之多寡而為補券升發之下陷謂陽氣下陷入陰血中無汗要有汗多用川芎葛根蒼朮升麻茈胡之偶此丹溪治瘧之微旨也

心法附餘曰世用砒霜等毒藥截瘧差悞甚矣且俗名曰脾寒此因名而迷其實也苟因飲食所傷而得亦未必全是寒況其他乎在陽分者易治陰分者難治瘧毋必用毒藥消之行氣消堅為主

脉訣舉要曰瘧脉自弦弦數多熱弦遲多寒隨時變遷　心法附録曰有病久脉極虛微而無力似乎不弦然而必於虛微之中見弦但不搏手耳細察可見也

生生子曰世俗皆視瘧為小病不分外感內傷勞倦虛弱在陽在陰之旨率以砒丹常山等毒劑刼之或以草藥嘗之又或指為鬼祟而以符水巫呪禁之禀受厚邪輕者偶中僥倖禀弱邪重者愈刼而愈陷矣於是迁延歲月咳嗽潮熱飲

食減少每每變虛怯之候不思經曰邪之所湊
其氣必虛輕病重治必成重病都緣不能脫俗
故耳良可悲夫

桂枝羌活湯　處暑前後頸痛項強脉浮惡風有
汗　桂枝　羌活　防風　甘草　各等分
為粗末每服五錢水一盞半煎至一盞迎發
日溫服吐者加半夏麴

麻黃羌活湯　頭痛項強脉浮惡風無汗
麻黃　羌活　防風　甘草　各等分煎法
如前如吐加半夏麴等分　二方皆太陽經

白芷湯　治瘧身熱目疼熱多寒少脉長聽卧不
安先以大柴胡湯下之微利為度如下後微邪
未盡者以此湯盡之

桂枝石膏湯　陽日一發先寒後熱寒少熱多

桂枝　五錢　石膏　知母　各一兩　白芷　各一兩半　黃芩一兩　右分作三
四兩　服法同前　此陽明經

服間日者邪氣所舍深也如外邪已罷內邪
未已再下之　從卯至午發者宜大柴胡湯

下之　從午至酉者知邪在內也宜大承氣湯
下之　從酉至子或至寅發者知邪在血宜桃
仁承氣湯下之
柴胡湯徹其微邪之氣
桂枝芍藥湯　寒熱大作不拘先後此太陽陽明
合病也謂之大爭寒熱作則必戰動經曰熱勝
則動也發熱則必汗泄經云汗出不愈知為熱
傳入陰經也宜桂枝芍藥湯主之
桂枝二錢　黃芩　知母　芍藥　石膏各五錢
右服七錢水煎服　如服前藥而寒熱轉大
者知太陽陽明少陽合病也宜桂枝黃芩湯
以和之
桂枝黃芩湯　治三陽合病　甘草四錢　石膏五錢
知母五錢　桂枝二錢　柴胡一兩　黃芩四錢
半夏四錢　人參四錢　五分
右水煎服服後如外邪已罷內邪未
已用大柴胡湯承氣等湯下之
麻黃黃芩湯　治夜發者　桃仁承氣湯亦治夜

發者 麻黃一兩去節 甘草炙三兩 杏仁三十枚去皮
黃芩去芦 桂二錢五分 服法同前
杏仁味苦甘辛肝為血海血受邪則肝氣燥
經云肝苦急急食甘以緩之故杏仁散血緩
肝謂邪氣深遠而入血故夜發乃陰經有邪
此發散血中風寒之劑麻黃桂枝杏仁乃太
陽經血藥非三陰經藥也
生生子曰已上皆劉守真分經治療法也與內經
之旨皆相符合明其邪自外而來故治同傷寒

也予驗今之所發者除傷風所發外亦有多挾
內傷而頭疼寒熱口渴等症亦不出前數法外
有所感而邪氣潛伏今為新傷所啟發也雖涉
錯綜治之亦不失古人意也故所向輒有功
濟世方治先熱後寒者以小柴胡湯先寒後熱者
小柴胡加桂枝湯多熱但熱者白虎加桂枝湯
多寒但寒者柴胡姜桂湯

按此亦前分經法也但此以寒熱多少定治然寒多而但寒不熱脉洪實或滑多有熱極而似水者為有餘治當下之若便以桂枝校之悞也如或多熱而但有熱者脉虛大或微弱當作虛治若便以白虎湯投之悞也故心須細心體認詳之以脉而以寒熱多少參治庶為穩當

仲景白虎加桂枝湯

如平但熱無寒骨節疼煩便難此治温瘧

知母六兩　甘草炙二兩　石膏一斤　粳米二合　桂枝去皮三兩　水煎服出汗愈

柴胡桂姜湯

治往来寒熱胷膈疼小便不利嘔而不渴治瘧寒多熱少或寒不熱

柴胡半斤　桂枝三兩去皮　乾姜二兩　括蔞根四兩　黄芩二兩　甘草炙二兩　牡蠣二兩煅　水煎服初服微煩再服得汗便愈

柴胡去半夏加括蔞湯

治瘧病後渴者亦治勞

瘧　柴胡八兩　大棗十枚　人參二兩　黄芩各三兩　括蔞根四兩　生姜二兩　甘草炙三兩　水煎服一

日兩三服効

局方雙解飲子　治瘧疾辟瘴氣神効食瘧尤佳

肉荳蔻　草荳蔻各二枚一枚麵煨熱一枚生用　粉草二兩一半生一半炙　厚朴二寸一半用姜汁炒一半生用　生姜二塊如棗大一塊裹煨一塊生用

右水煎空心服東垣云秋暮暑氣衰病熱瘧知其寒也此方主之實治寒瘧也

人參養胃湯　治飲食傷脾及寒多而熱少者胷膈痞悶不思飲食寒多者加姜桂熱多者加黃芩黃連柴胡方在寒門

清脾飲　治瘴瘧脉来弦数或但熱不寒或熱多寒少口苦咽乾小便赤澁　青皮去白　厚朴姜製　白朮　半夏泡　黃芩　草菓仁　柴胡　茯苓　甘草炙　各等分

右每服七八錢姜五片不拘時服

草菓飲　治内傷飲食作瘧胷腹飽悶

草菓　蒼朮　厚朴　陳皮　半夏　甘草　烏梅去核　姜棗同煎　寒多者加乾姜附子熱多者只加柴胡瘴瘧加檳榔

柴苓湯　寒熱汗後或大便作瀉　方出傷寒門

三聖飲　治胸膈飽悶口渴熱多寒少　蒼术　枳殼　知母　各三錢　水煎服

四聖飲　治久瘧　何首烏　白芷　青皮　陳皮　水煎空心服

良方四將軍飲　治瘧作作厥不知人手足俱冷此雖一時救急之方用之有驗　大附子炮去皮一枚　訶子四枚去核　陳皮四枚洗淨　甘草炙四兩

分作四服水一鍾半姜七片棗七枚煎折半熱灌下立甦

方廣云瘧疾發作而僵仆不省人事者蓋由頑痰膠固於中營衛不行故也所以中風中暑而卒倒不省人事亦由痰之所致也附子性大熱走而不守本是治寒濕之藥今瘧僵仆而用之以其性能開散頑痰營衛流通故耳乃是刼劑不得已而用之也

澹寮露姜飲　胃中痰飲為瘧　一方加蜜治痰嗽作吐

生姜四兩搗汁露一宿空心冷服大治脾胃聚

痰發為寒熱　方廣云生姜自然汁凡中風中暑中氣乾霍亂一應卒暴之疾與童便同用立可解散盖生姜能開痰童便能降火故也

截瘧温脾飲　治脾虛痰涎上湧瘧發作則吐神効

白朮五錢　生姜五錢　水煎空心服

生生子曰按此亦丹溪白朮丸意也彼以白朮一味久服得汗乃愈此以生姜佐之故取汗速而効亦速也　已上五方皆禁方

王節齋治瘧活套

柴胡　白朮各一錢　蒼朮一錢已上三味瘧疾必用之　陳皮七分

粉草炙五分　乾葛一錢二分　若一日一發及午前發者邪在陽分加枯黃芩茯苓半夏各一錢　熱甚頭疼再加川芎軟石膏各一錢　口渴加石膏知母麥冬各一錢

若間日或三日發午後或夜發者邪在陰分加川芎當歸酒炒芍藥熟地黃酒炒知母各一錢　酒洗紅花酒炒黃栢各四分　提起陽分可截之

若間一日連發二日或日夜各發者氣血俱病加

八物湯再加黃芪補之

若陽瘧多汗用黃芪人參白朮以斂之無汗柴胡蒼朮白朮黃芩乾葛以發之

若陰瘧多汗用當歸白芍熟地黃黃蓍黃栢以斂之無汗柴胡蒼朮白朮芎紅花升麻以發之

若病人胃氣弱飲食少或服截藥傷脾胃而少食者加人參一錢半酒炒芍藥大麥芽各一錢

若傷食痞悶或有食積者加神麯麥芽枳實炒各二錢

若痰盛加姜製半夏南星枳實炒各一錢黃芩黃連各六分

若欬截之加檳榔黃芩青皮常山各一錢烏梅肉三個

若日久虛瘧寒熱不多或無寒而但微熱者邪氣已無只用八物湯加柴胡黃芩黃芪陳皮以滋補氣血

瘧母

濟生鱉甲飲子　瘧久不愈脇下痞滿腹中結塊名曰瘧母

鱉甲醋炙　黃芪　白朮　白芍　厚朴姜製　枳殼　橘紅　川芎　甘草炙　各等分每服四錢水一鍾姜七片棗一枚烏

毒少許煎服

又方　治瘧母　鱉甲醋炙二兩　三稜　莪朮　香附俱醋炒各一兩半　橘紅一兩　阿魏五兩

右醋糊為丸梧子大姜湯下三十丸

瘧母丸　青皮　桃仁　紅花　神麯　麥芽　鱉甲醋炙　三稜　蓬朮　海粉　香附俱用醋煮

右用神麯糊為丸梧桐子大每服五七十丸白湯下

十將軍丸　久瘧有瘧母不瘥或腹疼

稜去毛土炒　蓬朮生用　青皮去白　橘紅各一兩　草菓去殼　常山各二兩　砂仁　檳榔　烏梅　半夏泡各一兩

右先將常山草菓二味剉好酒醋各一碗入瓦器內先浸一宿後入八味藥同浸至晚炭火煮乾取出晒如無日色用火焙乾為末酒醋各半打糊為丸如梧桐子大每服三四十丸白湯吞下日進三服忌生冷魚腥鹹酸油膩麵諸死毒物服四兩或八兩乃除根　凡有積聚及行瘴濕地方並宜服

小兒瘧疾痞塊　生地　白芍各一錢半　陳皮　川芎
黃芩　半夏各一錢　粉草二分　姜水煎調鱉甲末服

瘧脹

秋深久瘧胷中無物又無痰癖腹高而食少俗謂
瘧氣入腹宜蒼朮湯主之　蒼朮四兩　草烏頭一錢
杏仁　右入作三服水煎一日服盡愈

瘧

草菓飲子　產後瘧疾多由汚血挾寒熱而作大
法宜柴胡四物湯調之熱多者宜服此

半夏泡　赤茯苓　草菓煨去皮　甘草炙　陳皮　川
芎　白芷各一錢二分　紫蘇　良姜　青皮各六分
乾姜二錢四分　右分作二帖姜五片棗二枚
當發日空心連進三服無不愈者

生熟飲子　治寒多者　肉豆蔻　草菓仁　厚
朴　半夏　陳皮　甘草　大棗去核　生姜各二錢半
右以一半以湿紙裹煨香熟和勻一半生用
和勻分作二帖水煎空心一服食後一服二
渣并煎午前服盡

彭用光治瘧活套

如連日或間日惡寒發熱頭項腰背痛此太陽經
二陳加柴胡羌活蒼朮本防風

如連日或間日先寒後熱或寒少熱多或但熱不
寒目痛鼻乾此陽明經二陳加葛根升麻石膏
知母白芷

如連日或間日先寒後熱或寒熱間作脇痛口苦
嘔惡此少陽經二陳加柴胡黃芩青皮

如子午卯酉日發寒熱嘔吐舌乾口燥此少陰瘧
二陳加當歸川芎黃柏黃連柴胡

如辰戌丑未日發寒熱嘔吐不嗜食或腹滿自利
此太陰瘧二陳加蒼朮白朮柴胡芍藥

如寅申巳亥日惡寒發熱寒多熱少或腹痛乃陰
器如淋狀善恐此厥陰瘧二陳加桂枝附子乾
姜柴胡升麻

三陽之瘧宜汗宜吐麻黃葛根柴胡常山草菓烏
梅之屬

三陰之瘧宜下宜温宜和大柴胡湯柴胡桂姜湯

柴胡四物湯附子理中湯加升麻柴胡之類

泄痢

生生子曰仲景河澗東垣諸公多以泄痢混同論治究其源皆本之於難經五十七難五泄中来云小腸泄大瘕泄即是腸癖膿血也故治法亦多相須但初學之士未易尋繹故予不揣庸腐葵繁入簡以經文刻之於前而諸賢次之以見古人著方立法之意然後發明泄痢形狀而以丹溪之見折而衷之仍分泄痢為二門初不敢遽分者以其有先痢而後泄有先泄而後痢有不因泄有泄不因痢治有次第症有輕重也以古論不可分者為綱以今之名症者為目使後學易以辨別而難治之症亦得以備參考也

難經云有胃泄有脾泄有大腸泄有小腸泄有大瘕泄名曰後重

傷飧集曰胃泄者飲食不化色黃（以大承氣湯下之）脾泄者腹脹滿泄注食即嘔吐逆（建中理中之）大腸泄者食已窘迫大便色白腸鳴切痛（乾姜附子湯主之）小

腸泄者瀼而便膿血少腹痛承氣湯下之大瘕泄者
裏急後重數至圊而不能便莖中痛胃大小腸三症皆清
涼飲子主之其泄白止厥陰症莖中痛加甘草以陰症裏急後重加大黃
滑伯仁曰瘕結也謂胃有凝結而成者也裏急謂
腹內急迫後重謂肛門下墜惟其裏急後重故
數至圊而不能便莖中痛者小便亦不利也
出難經本義
謝堅白曰小腸大瘕二泄今所謂痢疾也內經曰
腸澼故下利赤白者多矣小腸俞是也穴在第十
六推下兩傍各一寸五分累驗出難經本義
四明陳氏曰胃泄即殘泄也小腸泄謂凡泄則小便先下而便
泄即洞泄也亦小腸泄也脾泄即濡泄也大腸
血即血泄也大瘕泄即腸澼也
靈樞經曰腸中寒即腸鳴飧泄腸中熱即出黃如
糜脉要精微論曰胃脉虛則泄
仲景曰大腸有寒者多鶩溏有熱者便腸垢下
痢脉微弱數者為欲自止雖發熱不死下痢
有微熱而渴脉弱者亦自愈下痢脉數而渴

者合自愈設不愈必清膿血以有熱故也　下痢脉數有微熱汗出合自愈設脉緊為未解下痢脉反弦身熱汗者自愈　下痢脉沉而遲其人面少赤身有微熱下痢清穀者必欬胃汗出而解病人必微厥所以然者其面戴陽下虛故也　下痢脉沉弦者下重　下痢寸口反浮數尺中自濇者必清膿　溲病若腹大而泄者脉當細微而濇反緊大而濇者為不止　下痢一日十餘行脉反實者死

素問云泄而脉大難治　病泄脉洪大是逆也靈樞云飧泄脉小者手足寒難已飧泄脉小手足温易已　腹鳴而滿四肢清泄其脉大是逆也如是者不過十五日死矣　腹大脹四末清脫形泄甚是逆也如是者不及一時死矣

經云五虛者死脉細皮寒氣少泄痢前後飲食不入此謂五虛其漿粥入胃泄注止則虛者活毋溪嘗謂治數人在下則泄瀉不止上則吐痰不已皆死蓋氣脫無所管攝故也若用參朮膏救

之早者十活二三
病機：要云臟腑瀉痢其症亦多大抵從風濕熱
論之是知寒少熱多寒則不能久也故曰暴泄
非陰久瀉非陽論曰春宜緩形：動則肝木乃
榮反靜密則是行秋令金能制木風氣內蔵夏
至則火盛而金去獨火木旺而脾土損矣輕則
飧泄身熱脉洪穀不能化重則下利膿血稠粘
裏急後重故曰諸泄稠粘皆屬於火經云溲而
便膿血知氣行而血止也宜大黄湯下之是為
重劑黄芩芍藥湯是為輕劑是實則瀉其子木
能自虛而脾土實矣故曰春傷於風夏必飧泄
此逆四時之氣人所自為也（此一節謂熱泄而滯下也）
有自太陰經脾受濕而為水泄虛滑微滿身重
不知穀味假令春宜益黄散補之夏宜泄之法
曰宜補宜泄宜和宜止和則芍藥湯止則訶子
湯久則防變為膿血是脾經傳受於腎謂之賊
邪故難愈也若先利而後瀉謂之微邪故易安
此皆脾土受濕天之所為也雖聖智不能逃口

食味臭食氣從臭而入留積於脾而為水泄也
此一節溫泄所謂泄瀉也
有厥陰經動下利不止其脉沉而遲手足厥逆滑
壅膿血此証難治宜麻黃小續命湯汗之法云為有表邪縮於內當散之而自愈此一節風泄所謂久泄也
有暴下無聲身冷自汗小便清利大便不禁氣難布息脉遲嘔吐急以重藥溫之漿水散是也
此一節寒泄所謂暴泄也
故法云後重則宜下腹疼則宜和身重則除濕脉弦則去風血膿稠粘以重藥竭之身冷自汗以毒藥溫之風邪內縮汗之驚溏為痢溫之又云在表者汗之在裏者下之在上者湧之在下者竭之身表熱者內陲之小便濇者分利之又曰盛者和之去者送之過者止之兵法云避其来銳擊其惰歸此之謂也
凡病泄而惡寒是太陰傳少陰是土来尅水也用除濕白朮茯苓安脾白芍藥桂枝黃連破血也火邪不能勝水太陰不能傳少陰而反火邪上

乘肺經而痢必白膿也加芍藥當歸之類
又裏急後重脉大而洪實為裏實痛甚者是有物
結墜也宜下之若脉浮大甚不宜下
雖裏急後重而脉沉細弱者謂寒邪在內而氣散
也可温養而自愈 裏急後重閉者大腸經氣
不宣通也宜加檳榔木香宣通其氣 如痢或
泄而嘔者胃中氣不和也上焦不和治以生姜
橘皮中焦不和治以當歸茯苓桂下焦寒不和
治以輕熱藥甚者重熱藥 六便虛秘濡久不

愈恐太陰傳少陰多傳變為痢太陰傳少陰是
為賊邪先以枳實厚朴湯以防其變若四肢懶
倦小便少或不利大便走沉困飲食減宜調胃
去湿白朮芍藥茯苓三味水煎服以白朮之甘
能入胃而除脾胃之湿為藥之駿劑除胃中之
湿熱四肢沉困茯苓之淡泄能泄不道走湿此
三味泄痢須用此 如發熱惡寒腹不痛加黄
芩為主如未見膿而惡寒乃太陰欲傳少陰也
加黄連為主桂佐之如腹痛甚者加當歸倍芍

藥如見血加黃連為主柱當歸佐之　如煩躁
或先便白膿後血或發熱或惡寒非黃芩不止
上部血也　如惡寒脉沉先血後便非地榆不
能除下部血也　如惡寒脉沉或腰痛或臍下
痛非黃連不除此中部血也　如便膿血相雜
而脉浮大慎不可以大黃下之下之必死謂氣
下竭也而陽無所收凡陰陽不和惟以分陰陽
藥治之
又云暴泄非陰乆泄非陽大便完穀下有熱者脉
疾身動聲亮暴注下迫此陽也寒者脉沉而細
身困臭息微薑附湯主之
渴引飲者是熱在膈上水多入則自胃膈
入胃中胃本無熱因不勝其水名曰水恣胃受
水攻故水穀一時下此証當灸大椎三五壯立
已乃督脉瀉也如用藥使車前子白朮茯苓之
類五苓散亦可
又有寒泄者大腹滿而泄又有鶩溏瀉者是寒
泄也鶩者鴨也大便如水其中有少結糞者是

也如此者當用天麻附子乾姜之類
又法曰泄有虛實寒熱虛則無力不及拈衣未便
已泄出謂不能禁固也實則數至圊而不便俗
云虛坐努責是也裏急後重皆依前法進退大
承氣湯主之
按已上述泄利寒熱虛實脉証輕重治法極為
詳悉最當深玩

泄痢辨

丹溪云泄瀉之症水穀或化或不化並無努責惟
覺困倦若滯下則不然或膿或血或膿血相雜
或腸垢或無糟粕或糟粕相雜雖有痛不痛之
異然皆無裏急後重逼迫惱人

泄瀉門

主生子曰泄瀉要分新久時令寒熱虛實及飲食
痰積數者
內經曰濕勝則濡泄甲乙經云氣客下焦傳為濡
泄羅太無曰夫脾者五臟之至陰惡寒濕今寒
濕之氣內客於脾故不能裨助胃氣腐熟水穀

致清濁不分水入腸閒虛莫能制故洞泄如水隨氣而下謂之濡泄法當除濕利小便治之以對金飲子　平胃散二錢五苓散二錢五分草豆蔻麴煨五錢　右分二服姜棗同煎

出濟世方名對金飲子

王叔和云濕多成五泄生生子曰新泄瀉多是濕治濕瀉之法宜燥脾利水胃苓湯五苓散之類　胃中氣下快心不痞氣加枳殼木香　如有痰加半夏　如惡心加

藿香砂仁　如腫滿加桑白皮赤小豆　有熱加黃芩木通滑石之類減桂　有寒加高良姜乾姜桂心之類　稍久不止者東垣升陽滲濕湯或蒼术防風湯（用風藥能勝濕也）謂風傷以平胃散加消導之藥之劑

久泄多是積劉河間云有太陰陽明二症當進退大承氣湯主之（既久泄矣而又以承氣湯下之者必其積泄甲胥固脉結實不虛非常法可效故用此推陳致新不可姑息也）

太陰症不能食也當先補而後瀉乃進藥法也先

煎厚朴半兩俱依本方加減水一盞半煎七分
服若三兩服後未已如稍加食尚有熱毒加大
黃二錢推過泄止住藥如泄未止謂腸胃有塵
垢滑粘加芒硝三錢令宿垢去盡則愈也
陽明症能食是也當先瀉而後補乃退藥法也先
用大承氣湯五錢水一盞半煎七分稍熱服如
泄未止去芒硝後熟稍退減大黃一半煎兩服
如熱氣雖已其人必腹滿又減去大黃以枳實
厚朴湯服三兩服如腹脹滿退泄亦自愈後服

厚朴湯數服則已
仲景云下痢已瘥至其月日又復發者以其積未去
不盡故也當下之以大承氣湯此熱積寒下也
本事方治痼冷在腸胃間頻年腹痛泄瀉休作無
時服諸熱藥不効宜先取去積滯然後調治不
可畏藥以養病也

厚朴丸　厚朴　乾姜　甘草　桂心　附子生各
二錢　大黃生細切半日煎水一盞浸汁用之
右水二碗煎八分後下大黃汁再煎六合溫服自夜至曉分

三服之盡止或更以乾姜丸佐之

乾姜丸　乾姜　巴荳（去心殼研碎炒黃）　大黃　人參（各一兩）

右為末同巴荳研勻加煉蜜為丸如梧桐子大食前用湯吞下一丸陳米飲吞亦可後服

白朮散

白朮散　推後以此溫補之　白朮　木香

附子　人參（各等分）　右為末每服二錢生姜三片棗一枚煎六分溫服

屎積泄瀉　海石　青黛　黃芩　神麯　半夏麯（霞天膏造者尤妙）

右為丸每服三五十丸

右積滯泄瀉必腹中耕痛痛而泄泄而痛止者是也或肚滿按之堅者亦是也受病淺者以保和丸等消導之深而頑者必須推去陳積然（後乃止也）

實脾固腸丸　泄瀉月久不止及脾泄無度者

白朮（陳土炒四兩）　粟殼（去膜蜜炒二兩）　蒼朮（米泔浸）　厚朴（姜製）

陳皮（各一兩半）　人參　炮乾姜　炙甘草　茯苓（各二兩）　肉菓（麵煨）　訶子（去核各二兩）　砂仁（一兩）　酒糊為丸

梧桐子大每服七十丸空心米湯下虛寒加

附子一錢滑脫不禁加龍骨赤石脂俱煅一兩
飧泄素問云清氣在下則生飧泄又云春傷於風夏必飧泄又云久風為飧泄
劉河間曰飧泄者乃水穀不化而完出因水入胃亦非前水穀症也先以宣風散導之出錢氏方中四味者是也
後服蒼术防風湯 蒼术去皮四兩 麻黃去根節四兩 防風去芦五錢 右為粗末每服一兩生姜七片水二盞煎至一盞温服泄止後服椒术丸

椒术丸 蒼术二兩去皮炒 川椒一兩去目炒 為極細末醋糊為丸如梧桐子大每服三十丸食前温湯下
丸如悪痢久不愈者彌佳小兒亦佳
東垣曰飧泄是清氣在下乃胃氣不升上古聖人皆以升浮藥扶持胃氣一服而愈知病在中焦脾胃也脉訣曰濕多成泄病本在胃真氣弱真氣者穀氣也不能勉化飲食乃濕盛故也以此論之正以脾胃之弱故也初病奪食或絶不食一二日使胃氣日勝泄不作也今已成大泄矣

經云治濕不利小便非其治也又云在下者引而竭之惟此症不然此病既得之於胃氣下流清氣不升陽道不行只宜升宜舉不宜利小便靈樞云頭有疾取之足謂陽病在陰也足有疾取之上謂陰病在陽也中有疾傍取之傍者少陽甲膽是也中者脾胃也甲膽者甲風是也東方春也胃中穀氣者便是風化也作一躰而認之又是升陽氣助清氣上行之法也又一說中焦元氣不足溲便為之變腸為之苦鳴亦緣胃氣不升故令甲氣上行又云風勝濕也大抵此症本謂氣弱不能化食奪食則一日而可止夫奪食之理為胃弱不能尅化食則為泄如食不下何以作泄更當以芬香藥滋養元氣令和候泄止漸與食胃勝則安矣若食不化者於升陽風藥內加炒麴同煎兼食入頓至心頭者胃之上口也必吐沃沫或食入反出皆胃土停寒其右手關脉中弦按之洪緩是風熱濕相合穀氣不行

清氣不升為弦脉之寒所隔故不下也麴之熱
亦能去之若翻胃者更加半夏生姜入前風藥
內同煎奪食少食欲使胃氣強盛也若藥劑大
則胃氣不勝藥泄亦不止當漸漸與之今病既
久已至衰弱當以常法治之不可多服餌也人
之肌肉如地之土豈可人而無肉故肉消盡則
死矣消瘦人有必死者八內經有七外經有一
又病肌肉去盡勿治之天命也如肌肉不至瘦
盡當急療之宜先奪食而益氣便與升陽先助
真氣次用風藥勝濕以助升騰之氣病可已矣
餘皆勿論此治之上法也治用升陽除濕湯之類
車前子散　治水瀉不止以車前子炒為末米飲
調下二錢立止
若秋夏之間濕熱大行暴注水泄以益元散治之
或五苓散加木通口渴者加葛根黃芩芍藥
若胸膈飽悶腹中作脹以胃苓湯治之　又瀉暴
而不止者以止泄丸治之
止泄丸　肉蔻煨五兩　滑石飛　右為末擂飯丸

惟滑石夏三兩五錢秋二兩春冬一兩二錢

升陽除濕湯　治脾胃虛弱不思飲食泄瀉無度小便黃四肢困倦自下而上引而去之

升麻　防風　柴胡　羌活　神麯　澤瀉　豬苓　陳皮　各五分　甘草炙　麥芽　各三分　右水煎食遠服　如胃寒腸鳴加益智半夏各五分姜棗同煎非腸鳴不用

白芍藥湯　潔古治太陰脾經受濕水瀉注下躃重微滿困弱無力不欲食暴泄無數水穀不化先宜白朮芍藥湯

五錢　倶要炒黃効速分作二服水煎溫服腹疼甚者宜蒼朮芍藥湯

蒼朮芍藥湯　治水瀉腹疼并治痢　蒼朮　芍藥　各一兩　粉草　一錢　桂三分　分二服水煎溫服

蒼朮防風湯　治水泄飧泄脉弦頭疼皆効

蒼朮　五錢　防風　五錢　水煎溫服

已上症如心下痞每服加枳實一錢　如小便

不利加茯苓二錢 如腹疼漸已泄下漸少宜
訶子散主之
寒泄者大便完穀不化或口不渴而小水清利腹
中鳴時常喜熱手按摩或過食涼藥所致
調中散 治虛寒停食嘔吐腸鳴泄瀉
砂仁 蓬朮 乾姜炮 桂心 茴香炒 草菓
麥芽炒 橘紅 益智仁 藿香葉各一錢 蒼朮炒
神麯炒 桔梗各一錢半 甘草炙三分 姜棗煎臨服加鹽少許
大藿香散 治一切脾胃虛寒嘔吐霍亂心腹[illegible]
痛如泄瀉不已最堅取効 藿香二兩 陳皮
厚朴姜汁炒 青皮炒 木香 人參 肉荳蔻煨
良姜炒 大麥芽炒 神麯 訶子煨去核 白茯
苓去皮 甘草炒各一兩 乾姜炮五錢 為末吐逆泄瀉不
下食或嘔酸苦水用水一大盞煨生姜半塊
鹽一撮煎服
養胃湯 治脾胃虛寒嘔逆惡心腹脇脹疼腸鳴
泄瀉 方出瘧門
理中湯 寒而虛者

桃花丸　赤石脂　乾姜　胡椒

扶脾丸　脾胃虛寒腹中痛溏泄無度飲食不化

白朮　茯苓　甘草炙　訶子　半夏　烏梅肉

各二錢　紅荳　乾姜　肉桂各五錢　麥芽　神麯

各四錢　陳皮一錢　右為末荷葉燒飯為丸如梧

桐子大每服五十丸溫湯下二方加藿香一錢

乾姜散　治水瀉無度　乾姜為末粥飲調下一錢勿

衍義云一人大腸寒小便精出諸熱藥服至一斗

二升不効後教服赤石脂乾姜各一兩胡椒五

錢同為末醋糊為丸如梧桐子大空心及食前

米飲下五七十丸服四劑遂愈

本事方訶子丸　脾胃不和泄瀉不止諸藥不効

訶子皮　乾姜　肉荳蔻　龍骨　木香　附

子　赤石脂各等分為末糊丸每服四五十丸米飲下

漿水散　治暴泄如水周身汗出一身盡冷脉沉

弱氣少而不能語甚者加吐此為緊病

右為末每服五錢水煎熱服甚者三四服

若下痢為鶩溏大腸不能禁固大便欲了不

了小便清此寒也宜温之春夏桂枝湯秋冬
白朮散　羅謙甫云鶩溏者大便如水其中
有少結糞是也
桂枝湯　桂枝　芍藥　白朮各五錢　粉草炙一錢
分四服水煎服
小白朮散　白朮　芍藥各三錢　乾姜炮五錢　甘草炙二
錢如前煎服甚者除乾姜加附子一二錢謂辛
能發散也
熱瀉　口渴小水短赤糞如糜

孟元散　燈心湯或井花水調下
白芍黃芩木通湯　治水瀉小水短赤　白芍二錢
黃芩二錢　木通八分　白朮一錢　澤瀉一錢　茯苓七分　水煎温服
厚腸散　治腹疼瀉黃及瀉久不止熱藥不効者
及治酒積泄　川黃連好酒煮日夜煮乾炒　為末每
用二錢空心米飲下
荳蔻香連丸　治泄瀉不問寒熱陰陽不調下痢
赤白腹脹攻痛其効如神　黃連二錢　肉荳蔻
木香各一錢　右為末粟米飲為丸如米粒大每服

十丸米飲下漸加二三十丸日夜各四五服

清六丸　去三焦濕熱泄瀉燕治產後腹痛或自

痢者能補脾亦治血痢　六一散三兩　紅麴炒五錢用

血活　酒糊為丸　多與清化丸同服並不單用

虛瀉　脉弱無力飲食少四肢倦足背浮腫

口渴皆所當補

錢氏白术散　治瀉久虛弱清氣下陷口渴或腹

中氣才轉運或不思食或惡心　人參　白术

茯苓　粉草　葛根　木香　藿香　俱為末

每服二錢米飲調下

參苓白术散　脾虛泄瀉浮腫　人參二斤半　白术二斤　薏苡仁一斤　扁豆二斤半　山藥二斤　桔梗各一斤　蓮肉二斤半　砂仁一斤　茯苓一斤　甘草炒半斤　為末每服二錢米飲調下

人參升胃湯　大便一日三四次瀉而不多左時腹鳴泄瀉小便黃　人參六分　柴胡　歸身　陳皮　益智各二錢　甘草炙二分　升麻六分　水煎食前熟服

一味白朮散　治久瀉脾虛脾泄如神

土白朮米泔水洗淨切片每一斤用陳皮半斤入甑一層〻間隔蒸一日炒乾去陳皮

為末每服二錢米飲調下

理中湯　虛寒作瀉或吐瀉不止精神虛憊甚者

加大附子名附子理中湯方在寒門

參苓滑石湯　治泄而困倦小便不利脉數有虛

熱　白朮　滑石各一兩　黃芩　人參　芍藥各五錢　木通　陳皮各二錢　乾姜一錢　甘草炙一錢

分八帖水煎服

桂香丸　臟腑虛為風寒所搏冷滑注下不禁老人虛人危篤累効　大附子炮去皮臍　肉菓炮　白茯苓各一兩　桂心　乾姜　木香泡各五錢　丁香一分

糊丸梧桐子大米飲下五十丸

固中丸　治脾久泄去後與氣不快者　蒼朮　肉菓煨各一兩　粥丸桐子大每服五十丸

固下丸　治腎久泄即前方加破故帋一兩炒

東垣白朮神麯丸　老人奉養太過飲食傷脾常時脾泄　白朮炒二兩　白芍酒炒一兩　神麯炒一兩半　山查

二兩 半夏 製一兩 黃芩 炒五錢 右為末用青荷葉燒飯為丸菉荳大每服百丸

實泄 泄瀉腹疼或有積滯雖明新久新者以消導之劑久者以前久泄門按寒熱調治枳實導滯丸 木香槟榔丸七聖丸

腎泄 早晨瀉一次者也 愚謂亦不止如此魯記一老人脾泄二十年一日夜三五次夜多日少以破故昏 鹽水炒五錢 白朮 炒二錢 杜仲 鹽水炒三錢 澤泄一錢 水煎空心服二帖即愈緣腎者胃之關腎虛則下焦不約故也

破故昏 炒四兩 肉蔻 麵煨二兩 木香 五錢 小茴香 炒一兩 以生姜四兩煮紅棗肉為丸如梧桐子大每空心鹽湯吞下五六十丸

東坡四神丸 治腎泄下元虛寒尤宜

金鎖正元丹 腎虛泄瀉小便頻數盜汗遺精一切虛冷之症 龍骨 煅 朱砂 另研 各三兩 茯苓 八兩 紫巴戟 去心一斤 肉從蓉 洗焙 葫芦巴 焙 各一斤 補骨脂 酒浸

炒十兩 五倍子 八兩 右為末酒糊丸桐子大每服三十丸空心溫酒鹽湯下

五味子丸 治下元虛寒火不生土及腎中之土不足以致關門不閉名曰腎泄亦名脾腎泄

人參 五味子 破故紙炒 白朮 各二兩 山藥炒 各一兩半 吳茱萸 川巴戟去心 肉蓯蓉麵煨 各一兩 龍骨煅 五錢 右酒為丸如梧桐子大每服七十丸空心鹽湯下

痢門 已前諸公皆釋名滯下經書又云腸澼泄痢二症前綱中病機之要論寒熱虛實治法甚詳陳無擇朱肱溪劉宗厚王節齋諸公又各有發明今摘其緊要逐一詮次以便按治

內經曰飲食不節起居不時者陰受之陰受之則入五臟膜滿閉塞下為飧泄久為腸澼是也

內經曰腸澼便血身熱則死寒則生腸澼下白沫脉沈前生浮則死腸澼之屬身不熱脉不懸絕滑大躁生懸澁者死以臟期之

脉經曰腸澼下膿血脉沉小留連者生數疾且大

有熱者死又腸澼筋挛其脉小細安靜生浮大緊死

脉訣舉要曰無積不痢脉宜滑大浮絃急死細沉無害

秘藏云假令傷寒飲食䐜脹滿而傳飧泄者宜温熱之劑以消導之傷温熱之物而成膿血者宜苦寒之劑以内踈之風邪下陷升舉之温氣内勝者分利之裏急者下之後重者調之腹痛者和之洞泄腸鳴無力不足拈衣其脉絃細而弱者温之收之膿血稠粘數至圊而不能便其脉洪大而有力者寒之下之

HARVARD-YENCHING LIBRARY
HARVARD UNIVERSITY
2 DIVINITY AVENUE
Transfer from Courtway Lib.
OCT 31 1999

陳無擇云滯下之症内經所載血溢血泄血便注下古方則有清膿血近世呼為痢疾其實一也多由脾胃不和飲食過度停積於腸胃不能化又為風寒暑濕之氣干之故為此疾傷熱則赤傷冷則白傷風則純下清血傷濕則下如豆汁治法當先用通利之藥疎調臟腑

原病式曰或言下痢白為寒者悞也若果為寒則不能消穀何由反化為膿也所謂下痢穀反化為膿血如穀肉（薰菜）濕熱甚則自化腐爛潰發化

為膿血也其熱為赤熱屬心火故也其濕為黃
濕屬脾土故也燥鬱為白屬肺金也然諸瀉痢
皆屬於濕：熱甚於腸胃之內而腸胃怫鬱以
致氣液不得宣通而成腸胃之燥使煩渴不止
也假如下痢赤白俗言寒熱相兼其說尤悞豈
知水火陰陽寒熱者猶權衡也一高則必一下
一盛則必一衰豈能寒熱俱甚於腸胃之間而
同為痢乎如熱瘡瘍而出白膿者亦可以白為
寒歟其在皮膚之分屬金故色白也次在血分

屬心火故為血也在肌肉屬脾土故作黃膿在
筋部屬肝木故其膿色帶蒼深至骨屬腎水故
紫黑血出也各隨五臟而見五色是其標也本
則一出於熱但分淺深而已大法下迫窘痛後
重裡急小便赤澁皆屬於燥熱而下痢白者必
多有之然則為熱明矣

玉機微義云河間謂赤白不當分冷熱乃屬心火
肺金之化也五色各屬五臟本則一出於熱其
論甚當緣心主血肺主氣白屬肺金此氣受病

也赤屬心火此血受病也赤白相雜氣血俱受病也知此則肝青脾黃腎黑之說亦可得而互明矣

丹溪謂赤自小腸而来白自大腸而来愚謂大小腸亦心肺之腑也但不若劉宗厚以氣血言尤為明白統言曰河間發明痢本於濕熱最為詳切及行血則便膿自愈調氣而後重自除誠哉至言也又一謂痢雖有赤白而一本之於熱此足以破君方好行辛熱者之弊也然痢之白者不可盡歸之於熱亦有因於寒者痢如凍膠或如鼻涕明是冷症此緣多啖生冷脾胃受傷氣微而滯下止焉非姜桂之辛熱不可也又其日久而不愈腸胃氣虛始為熱而末變寒或過服冷藥以致脾胃中寒此亦宜有以温之也

滯下亦有挾虛挾寒

丹溪曰或問河間之言滯下似無挾虛挾寒者然乎否乎予曰洩泻之病水穀或化或不化並無

努圖惟覺困倦若滯下則不然或膿或血或膿血相雜或腸垢或無糟粕或糟粕相混雖有痛不痛大痛之異然皆裏急後重逼迫惱人似乎皆熱症實症也予近年涉歷亦有大虛大寒者不可不知如治予從叔婁長官等皆用參朮及乾姜姜汁之類是也

劉宗厚曰按滯下之症古人多與溲瀉同論至三因方始能另立條目蓋實有不同夫病有從外感而得者須分六氣之異外既受傷腸胃欝逐成赤白等症當隨其寒熱温凉以調之又有因飲食失節而得者須察其何臟相兼以平治之又有因飲食失節而得者則又審其何物所傷以消尅之但其受病之後腸胃悶欝血稠粘裹急後重諸方雖有寒熱虛實之論劉河間則以為一出於熱然考之内經似亦熱多而寒少也我丹溪先生則以為亦有挾虛挾寒之症深戒學者須宜識此世之局方不辨三因專用澁熱之藥其失甚矣至河間立説專用

苦寒疎下之藥則亦未甚為當何則蓋病有虛
寒治有先後若病氣暴至元氣壯實積滯膠固
須宜下之病久氣脫腸胃虛滑不禁者亦宜温
之澁之大抵治痢當從仲景河間之法可温則
温可下則下或解表或利小便或待其自已劉
河間分在裡在表挾風挾熱挾寒等症後之作
者無越於斯但氣血一條未嘗表出立論其於
芍藥湯下有曰行血則便膿自愈調氣而後重
自除蓋謂便膿血是血之滯下也故曰行血自
愈奔迫後重氣之實也故曰調氣自除誠哉是
言但膿血赤白亦有氣病血病之分後重裡急
亦有氣實血實之異學者尤不可不察

裏急後重有寒熱虛實及在氣在血之異
滑伯仁曰裏急謂腹內急迫後重謂肛門下墜惟
其裏急後重故數至圊而不能便也

愚謂此皆脾胃不和或為風寒暑濕令氣所干
或為積滯膠固纏墜或病久陽氣下陷
丹溪曰後重本因邪壓大腸不能升上而重墜也

用大黃檳榔藥者乃瀉其所墜之邪也及久痢與通蕩之後而後重仍在者知大腸虛滑不能自收而重是以用御米殼訶子五倍子等澁劑收其氣而固其滑也然大腸為邪壓下之重重至圊後不減虛滑不收之重其重至圊後隨減以此辨之百發百中也

愚謂氣虛下陷而重者雖用收澁之劑仍必以升補藥兼之

又云有服升消藥不効者用秦艽皂角子大黃當歸飛仁枳殼黃連等劑若大腸風盛者可作九服

綱目云自古治裏急後重但用檳榔木香調氣及大黃下積至冊溪始用桃仁滑石滑其死血如皷應桴實發前人所未發也

又云下墜在血活之後此為氣滯宜前藥加檳榔一枚蓋後重者當和氣積與氣墜下者當兼升兼消升謂升麻之類消謂木香檳榔之類

發熱

冊溪曰發熱惡寒頭痛俱痛此為表症宜微汗和

解蒼术川芎陳皮茯苓藥粉草生姜
又云有外感者小柴胡湯去人參　又云下痢發
熱久不止者屬陰虛用寒凉藥必虛升散并熱
藥姜桂之屬是也
氣湯下後餘症用藥發热不惡寒脉洪者宜大
承氣湯若惡寒者忌下
愚謂發熱兩小便不利者柴苓湯加滑石木通
夏秋發熱惡心胸腹飽悶不思飲食藿香正氣
散不飽悶者倉廩湯

令氣及時疫痢
綱目云夏月痢疾用黃連香薷飲加甘草芩藥生
姜神効者蓋夏月之痢多屬於暑潔古治虧暑
后秋冬間下痢用厚朴湯大効者蓋秋冬之痢
多屬寒
大全良方云有一境内上下傳染長幼相似是疫
毒痢也治法雖當忝運氣之相勝亦不可狎泥
當先審虛實冷熱首用敗毒散加人參甘草陳
皮姜隨症用之

身重

身重不知穀味及下如壺汁者皆是足太陰脾經受濕也東垣升陽除濕防風湯升陽益胃湯和中益胃湯出蘭室秘藏濕熱中

腹痛

病機機要云腹痛者宜和劉宗厚云和之一字總言之耳因氣鬱結不行宜行氣開鬱挾寒者溫中湯大熱者黃芩芍藥湯積滯者木香導氣湯血虛者當歸芍藥湯亦有因肺金之氣鬱在大腸之間以苦梗發之丹溪云下痢腹痛用姜桂溫散之法如建中湯加薑是也

內經云寒氣客於小腸小腸不得成聚故腹痛後泄又云太陽病冬月感寒則泄當臟而痛是以今之用溫散者良以此也

仲景治痢不分赤白久新但腹痛甚其脈絃急或濇浮大按之空虛或舉按皆無力以建中治之甚效

白膿

玉機微義曰白屬肺金此氣受病也

統旨曰痢如凍膠或如鼻涕者為冷非姜桂之辛熱莫効

丹溪方　治白痢　蒼朮　白朮　神麯　茯苓　地榆　甘草　水煎服

又方　治白痢腹脹飲水過度者　蒼朮　白朮　厚朴　茯苓　滑石　神麯　粉草　水煎食前服飲食不思吞保和丸三五十丸

蒼朮芍藥湯　痢疾痛甚者　方在泄瀉

戊巳丸　治脾經受濕泄痢不止米穀不化臍腹刺痛　黃連　吳茱萸　白芍藥各三錢　右為末麵糊為丸梧桐子大每空心米飲吞下三十丸

升麻去濕防風湯　如大便閉或裏急後重數至圊而不能便或少有白膿或少有血慎勿利之升舉其陽則陰自降矣　蒼朮四兩米泔製　防風三錢　白朮一錢　茯苓一錢　白芍一錢　右每服一兩先用蒼朮以水一盞半煎至二盞納諸藥同煎至一

盞空心稍熱服

胃風湯　治風入腸胃作痢或白或赤或如豆汁

方在下血

溫中湯　治白痢腹痛飽脹不思飲食　蒼术

木香　乾姜炮各一錢　厚朴　砂仁　青皮　芍藥炒各一錢二分　加煨姜三片水煎食前服

又方治大人小兒白痢如魚凍　白鴨血用好酒泡乘熱服下立止

赤膿

王機微義曰赤屬心火此血受病也

治赤白痢

香連丸　治冷熱不調下痢赤白膿血相雜裏急後重　黃連去芦二十兩吳茱萸十兩煎湯浸同炒赤色去茱萸不用　木香五兩不見火

右為細末醋糊為丸如梧桐子大每空心米飲下　秘法以生姜細茶濃煎吞下九

導氣湯　治下痢赤白裏急後重日夜無度

白芍藥一兩　當歸五錢　大黃二錢五分　黃連一錢　木香一錢　檳榔一錢

每服一兩水煎食前温服

木香枳殼湯　治痢疾裡急後重開胷膈進飲食破滯氣散內熱

連　蓬朮煨　木香　檳榔　陳皮去白　黃芩　當歸　枳殼去穰炒　青皮去穰各五錢

滴水為丸梧子大每服五十丸或七十九

香附　黃栢各一兩半

姜湯下如腫毒加至二百丸利五七行立消

木香檳榔丸　治症同前　木香　檳榔　青皮

蓬朮　枳殼　黃栢　大黃各五錢

取頭末二兩　右為末滴水為丸梧桐子大每服五六十丸白湯下

黃連阿膠丸　治冷熱不調下痢赤白稠急後重

膿腹疼痛口燥煩渴小便不利

黃連三兩　茯苓三兩　阿膠炒二兩

右為末滴水為丸梧桐子大每服三五十丸米飲下

木香導滯湯　木香二錢　白芍　當歸　枳殼各一

錢二分　檳榔一錢五分　大黃二錢　黃連一錢

水煎食前温服

純鮮血

傷風而下清血者宜祛逐之風傷肝肝藏血故下清血者為風也

右謂下痢純血者死此亦要着熏症及以脉參之未必盡死予嘗治數人皆生方用佛手散加阿膠秦艽炮姜地黃黃連地榆蒲黃之類或以四物湯擇前所加藥一二味增入不必盡加也又不可純用寒涼衍義云有一男子患血痢醫用寒涼藥逆制專用黃連木香治之此藥始感便用則可病心腸虛者不宜服戒之又云地榆止沉寒者惟下熱血痢則可用若寒人及水瀉白痢皆未可輕用

王好古曰血痢當服胃風湯膠艾湯之類

仲景治下痢便膿血者赤花湯主之丹溪云赤花湯為下血虛且寒者而用非乾姜之温石脂之澁且重不能止其血也用糯米之甘以引入腸胃

集驗方治血痢用乾姜燒黑存性出火毒為末每服一錢米飲下

黃連香茹飲　治感暑下痢純血

清暑益氣湯　治暑病內傷下痢不思飲食發熱

六合湯　治伏熱煩悶或成痢疾（俱見中暑出附餘）

巳上治因暑下痢之劑

敗毒散　加石蓮肉　治下痢熱毒不進飲食

倉廩湯　即敗毒散加陳倉米姜棗　治下痢赤

防風芍藥湯　治泄痢猶泄身熱脉弦腹痛而渴

及頭疼微汗　防風　白芍　黃芩

水煎食前通口服巳上治痢疾身熱者之劑

肘溪治血痢　乾薑一錢　拍一錢五分　黃連三錢　當歸二錢五分　烏梅三箇　黃

肘溪治血痢後重熱盛者　大黃　黃連　黃芩

黃柏　枳殼　當歸　白芍　滑石　飛仁

甘草　白朮　右各等分為末或作丸用麵糊

或神麴糊丸服　又云悞服熱藥及澁藥毒

氣犯胃者當明審以祛其毒

當歸導氣湯　治膿血痢無度腹中痛

當歸　芍藥各一錢　甘草一錢五分　青皮七分　槐花七分
生地酒洗二錢　水二鍾煎至一鍾食前溫服
若後重加木香檳榔末各三分澤瀉五分小便
利去澤瀉

茜根丸　治一切毒痢及蠱注下血如鷄肝心煩
腹痛　茜根　升麻　犀角　地榆　當歸
黃連　枳殼炒　白芍　右等分為末醋米糊為
丸梧桐子大每服七十丸空心米飲下

古癸木地榆湯　治脾經受濕下血痢
蒼朮三兩　地榆一兩　右每服一兩水二鍾煎至
一鍾食遠溫服

丹溪青六丸　治血痢清濕熱補脾消瘀血用此
止痛活血消食酒糊為丸　方在泄瀉門

當歸芍藥湯　治血虛而下血痢　當歸　川芎
各一錢五分　芍藥酒炒三錢　生地　黃連酒炒　木香各一錢
水煎食前服

黃芩芍藥湯　治火熱下痢膿血　黃芩五錢　甘草
炙一錢　芍藥炒三錢　水煎食前服

大黃湯　治泄痢久不愈膿血稠粘裏急後重日夜無度久不愈者用此微利　大黃一兩　用好酒二鍾浸半日煎至一鍾去大黃分為二服如未止再服盡以利為度後服芍藥湯和之利止劉宗厚云此乃陽明經蕩滌之藥用酒煎者欲其上至頂顛外徹皮毛也

芍藥湯　治腹痛下痢膿血　曰夜無度裏急後重是以行血則便膿自愈調氣而後重自除

白芍一兩　當歸　黃連各五錢　檳榔　木香各二錢　桂二錢五分　大黃三錢　黃芩五錢　甘草炙二錢

右每服五錢水煎食遠温服如痢不減加大黃

劉宗厚云此行血調氣不熟之藥也大凡用藥之雜與用藥之多者難以細分經絡當觀其大躰如何此太陽桂枝劑例藥也

附禁方

木香散　治腹痛下痢膿血裏急後重　木香五錢　地榆一兩　黃連七錢　赤芍　青皮　枳殼　乳

香 甘草 各五錢 右為末每服二錢白湯下

延胡止痛散 治血痢疼痛飲食不進

延胡 炒 為末每用二錢米飲調下三服全愈

木香甘連湯 治血痢如神

木香 二錢 水二鍾煎至一鍾食前服先一日預服五苓散三帖次早服此即止

黃連 一兩 甘草 二錢

又方 韭菜連根取自然汁和好酒一盞溫飲 經驗

又治婦人心痛及治淋散氣行血故也

烏梅丸 治濕熱痢不瘥 烏梅肉 炒 黃連 各四兩 淨為末煉蜜為丸如梧桐子大每服二十丸米飲下

車前湯 治熱痢不止及小便不利

車前子搗爛取汁一鍾入蜜一合煎服

已上治濕熱傷血赤痢之劑

苦參丸 治血痢 苦參不拘多少炒焦為末滴水為丸如梧桐子大每服五十丸米飲下

黃柏丸 下痢純血 黃柏蜜炙令香黃色一兩為末每服三錢空心溫漿水調下

一方地錦草不以多少晒乾為末每服二錢空心米飲調下

加劑四物湯保命集治下痢川芎當歸白芍生地黃連御米殼各等分水煎服

椿皮丸治痢清血腹中剌痛樗根白皮不拘多少炒為末米醋糊為丸如梧桐子大空心米飲下三四十丸

地榆散治中暑昏迷不省人事欲死并治血痢暑痢地榆赤芍黃連青皮去白等分為末每服三錢湯水調下血痢煎服

烏梅丸治熱留腸胃臍腹疠痛下痢純血或服熱藥過多毒蘊於內滲成血痢烏梅肉二兩黃連三兩當歸二兩枳殼去白二兩右為末醋糊丸如梧桐子大每服七十丸米飲下

血痢極效方當歸一錢赤芍地榆黃連生地甘草各五分罌粟殼三分水煎服

五香散治血痢脉滑石榴皮三分炒焦存性香白芷炒等分為末每服二錢白湯調服一日三次

紫黑血

丹溪云其或下墜異常積滯中有紫黑血而又痛甚者此為死血証當以犀仁滑石行之或口渴及肛門燥辣是挾熱加黃芩或口不渴身不熱喜熱手熨濕者是挾寒即加干姜下廁身熱舌黑下如煤色或去瘀血用犀角人參

湯　犀角　人參　黃連　白芍　生地　甘草　丹皮　水煎服

臟毒下血

衍義云曾治洛陽一婦年近五十躭飲無度多食魚蟹攝理之方蔑如也後以飲啖過常蓄毒在臟日夜二三十度大便與膿血雜下大腸連肛門痛難任醫以治血痢藥不効又以腸風藥則益甚蓋腸風則有血而無膿又如此已半年餘氣血漸弱食漸減肌肉漸瘦稍服熱藥則腹愈痛血愈下稍服涼藥則泄注氣羸粥愈減服温平藥則病不知將暮嵗醫告技窮垂命待盡或有人教服人參散病家亦不敢主當謾與服之

才一服二服減三服膿皆定自此不十服其疾
遂愈後問其方云治大腸風虛飲酒過度挾熱
下痢膿血疼痛多日不差樗根白皮人參各一
兩為末空心米飲調下二錢忌油膩溫麵青菜
果子甜物鷄魚蒜等

槐花散　治血痢久不止腹中不疼不裏急後重
此臟毒也　青皮　槐花　荊芥穗
各等分為末水煎空心熱服

又方　治腸風血痢　鯽魚一具破開去腸膽入
白礬二錢燒存性為末米飲空心調下

逐瘀血　治赤痢血痢應驗如響病雖垂殆一服
即愈　阿膠麵炒成珠　枳殼麩炒　茯苓　川芎
蓬朮　白芷　木通　茯神去木　生地　生甘
草　赤芍　五灵芝炒烟尽各一錢　大黃　桃仁去皮尖各
一錢五分　水鍾半蜜三茶匙煎七分去渣入大黃
仍煎一沸空心溫服

豆汁

陳無擇云傷濕則下如豆汁嚴用和云傷濕而下

豆汁者分利之劉宗厚云濕喜傷脾、胃為五穀之海無物不受常兼四臟蓋豆汁之色如五色之相雜故下豆羹汁者濕也

泄痢作嘔

病機、要云如痢或洩而嘔者胃中氣不和也上焦不和治以生姜橘皮中焦不和治以芍藥當歸下焦寒不和治以輕熱藥甚以重熱藥

劉宗厚謂亦有胃火冲上而嘔者有陰虛而嘔者有胃虛而嘔者有積滯毒氣上攻而嘔者

紋盲謂痢而嘔者乃胃氣不和用生姜橘皮白朮湯因火上逆而嘔者加姜汁炒黃連胃虛加人參倍朮積滯毒氣上攻而嘔者木香導滯湯陰虛者四物加參朮參朴陳皮下痢吃逆同治

噤口痢

百一選方云禁口痢是毒上冲心肺所致用石蓮子以通心氣便覺思食

王樵微義云痢而能食知胃未病也若脾胃濕熱之毒薰蒸清道而上以致胃口閉塞而成禁口

之症理宜除胃口之邪熱而此云毒氣上冲心肺其毒不知指何者之邪然亦有脾胃虛而得者有悞服利劑毒藥犯胃者又有服濇熱之劑太早而邪氣閉遏於胃口者必當求責

丹溪曰禁口痢胃中熱甚大虛大熱故也用人參二錢黃連姜汁炒一錢濃煎汁終日細細呷之如吐再服但得一呷下咽便開又宜引熱下行用田螺肉搗碎罨臍中入射香少許

又云黃連與參各一錢加砂仁三粒煎服

統旨云毒氣上冲心肺用人參茯苓石蓮肉入些小菖蒲以通心氣胸次一開自然思食有脾胃虛弱不能納穀用參朮以健脾胃或參苓白朮散之類加石菖蒲陳倉米

濟世方云治痢疾不納飲食者謂之禁口痢以脉症辨之如脾胃不弱而知其頭疼心煩手足溫熱未嘗多服凉藥者此乃毒氣上冲心肺所以嘔而不食宜用敗毒散每服四錢陳倉米百粒姜三片棗一枚水煎溫服又方加石蓮子白蔻仁尤妙

若其脉微弱或心腹膨脹手足厥冷初病則不嘔
因服嬰粟烏梅苦澁涼藥太過以致閉食先嘔
者此乃脾胃虛弱用山藥一味一半生一半炒
為末米飲調下虛寒甚脉微弱者理中湯
治噤口痢　枇杷葉密炙一兩砂仁密炒五錢為
末密調抹口中嚥下
石蓮肉日乾為末每服二錢陳倉米飲調下便覺
恩食或以受日陳壁土炒橘紅為末姜棗煎
佐之

又方　黃連半觔生姜四兩切片與黃連同炒待
姜焦黃色去姜只取黃連為末以陳米飯搗為
丸如梧桐子大每服七八十丸赤者陳米飲下
白者陳皮湯下赤白相雜者陳皮米飲下
又方　獨核肥皂一枚去核用塩填實其內火燒
存性為末先煮白米粥用少許入在粥內食之立効
又方　梨子一枚去心入好蜜一匙蒸熟食之
下痢吃逆俗名發呃
丹溪曰吃逆病氣從下沖上屬火之象古方悉以

胃弱言之殊不知胃弱者陰弱也虛之甚也滯下之久多見此症乃因久下而陰虛也詳見吃逆本門一人年五十質弱多怒暑月因飢索食不遂後得瀉痢口乾七八日後發吃遂以人參白朮煎湯調益元散數日安此虛熱之治痢倘未止者將此藥蜜丸服之數日全止

下痢大孔痛

大孔痛暴病身熱或脉洪大此熱沉於下也宜清之若久病身冷自汗脉沉小宜温之

又方　治大孔痛熱流於下者檳榔木香黃連黃芩加乾姜

冊溪治一人年二十性好酒色奉養過厚適有事多憂恐患瘧發寒熱忽一日大發熱大便下皆是積滯極臭大孔極痛呻吟不絕其孔陷入囑付後事予曰此大虛也脉皆弦大而浮遂以尾片令献如銅錢員樣燒紅投入童便中急乘熱取起令乾以紙裹安痛處其時寒恐外寒乘虛而入也以人參當歸陳皮作濃湯飲之食淡味

至半月而安又有用瓦片燒紅投入槐花湯照上用者久下赤白大孔痛不可忍炒塩熨之又灸枳實熨之日華子云痢久大孔急痛亦有寒熱者熟艾黃蠟訶子燒薰之

治痢大便不禁其大孔開如空洞不閉者用花椒為末葱搗爛塞谷道中併服酸收澁腸之劑如御米殼訶子皮之類收之神効

痢疾肛脫

初起裏急後重脫肛此為邪壓大腸其氣不得宣通而脫下也宜木香導滯湯內有木香檳榔調其氣黃芩清上熱大黃下其積滯歸芍活其血而愈也

若用推積滯調氣之後而脫肛者此為氣虛宜補而升之

痢久氣血俱虛虛中有寒滑下不收者補中加溫澁之劑如真人養臟湯之類

有湿熱在大腸因裏急後重而脫肛者宜清之如保命集地榆芍藥湯之類是也

虛坐努圖

東垣曰虛坐而不得大便者皆因血虛也血虛則裏急加當歸身

為有物而然今虛坐努圖而不得大便知其血虛也故用當歸為君生血藥佐之

痢而小便少

劉河間治身發熱下痢赤白小水不利以益元散湯胃中積聚又泄熱從小便中出也

丹溪治一老人年七十面白脉弦數獨胃沉滑因飲白酒作痢下血如淡膿水腹痛小便不利裏急後重以參术為君甘草滑石檳榔木香蒼术為佐下保和丸二十五粒第二日前症俱減惟小便不利以益元散服之安

糟粕不實

痢疾已愈惟糟粕不實此腸胃虛閒或有濕參苓白术散錢氏白术散吞樗根白皮丸或訶子皮散乘花丸之類擇而用之異功散加肉豆蔻亦好

久痢滑泄不固有寒有熱有虛

濟世方治熱滑側栢葉一錢甘草三錢御米殼蜜炒二錢久者倍之水煎服

仲景治寒滑不禁桃花湯止之

王好古曰大凡痢疾乃心腹之患老年人尤非所宜若果首尾用平和之劑決難作効必致危篤雖欲服此則已晚矣其秦艽地榆黃栢木通之類其性若寒却難輕服　白痢當服理中湯

血痢當服胃風湯　若五色雜下泄瀉無常用熟烏頭一兩厚朴乾姜甘草各等分生姜煎服

今之治痢多用駐車丸黃連阿膠丸之類其中止有黃連肥腸其性本冷若所感積輕及餘痢休息不已則服取効若病稍重則非此可療予嘗用斷下湯加減調治百發百中

易簡斷下湯　治下痢無問新久赤白老幼

白朮一錢　茯苓一錢　甘草五分　草菓一枚連皮用

御米殼十四枚去筋膜醋炒　生姜七片棗子烏梅各七箇水煎服　赤痢加黑豆二粒　白痢加乾姜五分　又云御米殼治痢如神但性緊濇多令

人嘔逆既以醋製加以烏毒不致為害然嘔吐則不可服　又云大率痢疾古方謂滯下多因腸胃素有積滯而成此疾始得之時不可遽止先以巴豆感應丸十餘粒白梅湯下令大便微痢仍以煎藥服之無不應手作効若脾素弱用橘紅豆蔻粟殼各等分煮麵糊為丸桐子大每服五十丸烏梅湯下兼治泄瀉暴下不止一服即愈更令藥力相倍為佳如覺惡心却以理中湯四物湯加豆蔻木香葷調其胃氣仍以二

湯水煮木香膏等定其嘔逆

又方治冷痢腸滑頻併　泄瀉服之神効

白朮炒三兩　乾姜炒　甘草炙各一兩半　木香

粟殼蜜炙　訶子去核各一兩　肉菓生十枚

右為末糊丸梧子大每服五十丸米湯下

錢氏白朮散　治氣血俱虛神氣衰弱或瀉或痢脾虛口渴惡心等症　方在泄瀉

一方　治白痢久不効乃寒滑症也治當溫澁

酸石榴皮半个　草菓一个　陳皮三个　烏梅一个

甘草一寸　乾姜一錢　水煎食前服

遇仙立効散　治諸惡痢或赤或白或膿淡相雜裏急後重臍腹結痛或下五色或如魚腦日夜無度或禁不食不問大人小兒虛弱老人産婦並宜服之　御米殼去蒂蘊水炒　當歸各二兩　甘草　地榆　赤芍　酸石榴皮各一兩

右每服一兩水煎食前服忌生冷油膩

神効參香散　治大人小兒臟氣虛怯冷熱不調積而成痢或鮮血或豆汁或如魚腦或下紫黑瘀血或赤白相雜裏急後重日夜無度不問新久並治　白扁豆　人參　木香各一兩　茯苓　肉菓煨各四兩　橘紅　御米殼去蒂各十二兩

右為末每服三錢米飲下

水煮木香丸　治一切下痢赤白膿血相雜裏急後重　御米殼去穰二兩一錢　青皮去白二兩四錢　甘草炙三兩　當歸　訶子肉　木香不見火各六兩

右為末煉蜜為丸如彈子大每服一丸水一鍾煎化至六七分空心食前服

真人養臟湯　治大人小兒冷熱不調下痢赤白膿血或如魚腦髓裹急後重臍腹疼痛或脫肛墜下酒毒便血並治　御米殼去蒂蜜炒三兩六錢　人參　當歸各六錢　肉桂八錢　白朮炒六錢　訶子去核一兩二錢　木香不見火二兩四錢　肉菓麵煨五錢　白芍一兩六錢　甘草一兩　右每服六七錢水煎食前服臟寒者加大附子八錢　固腸湯三因方　治冷熱不調下痢赤白　御米殼去蒂醋炙三兩　白芍一兩　當歸　甘草各一兩　陳皮　訶子　白姜炮各五錢　人參　木香各三錢

右每服五六錢水煎七分食前服　豆蔻固腸丸　治脾胃虛弱臟腑頻滑下痢赤白　木香　赤石脂　乾姜　砂仁　厚朴製　肉菓煨各三兩為末麵糊為丸梧桐子大每服五十丸米飲食前服　白朮安胃散東垣　治一切瀉痢膿血相襍裹急後重日夜無度又治男子小腸氣痛婦人臍虛冷并產後兒枕塊痛亦治產後虛弱寒熱不止　白茯苓　白朮　車前子各一兩　五味子　烏梅

各五錢　蜜炙二兩　御米殼　右每服一兩水煎服

仲景瓜蒂花湯　治下便膿血不止　赤石脂　乾姜　粳米　右三味各一錢

異功散　治久痢脾胃虛弱　四君子湯各一錢加陳皮二錢　水煎服

休息痢

休息痢者愈後數日又復痢下時作時止積年累月不肯斷根者是也此因始得之時不曾推下就以調理之劑因循而致也又或用塊澁藥太早以致邪不盡去綿延於腸胃之間而作者或痢愈之後而腸胃虛弱復為飲食所傷而作者當看輕重調理或熱或寒或消導或再推下然後以異攻散等補劑加收澁之藥

張文仲治痢久下經時不愈者此名休息痢取虎骨炙焦為末日服三次每服二錢

縮砂散　止休息痢

縮砂仁　炒　為末空心米飲下一錢

木香飲　治隔年痢不止並治血痢尤佳

木香　黃連　各五錢　味同炒　二錢　右為末入麝香少許

每服二錢米飲下

芎粟散　治禁口紅白久不愈者　川芎　嬰粟殼去蒂膜各一兩　為末空心蜜湯調下八分

虫痢

濟世方治似痢非痢挾熱者苦楝根皮去粗皮晒乾為末糯米飲為丸米飲下

瘧痢

瘧未已因食生冷痢作　人參　白朮　茯苓　陳皮　半夏　甘草　生姜　草菓　烏梅用鹽少許淹少時以厚帛裹水溫煨熱　水煎未發前服

痢未愈繼之以瘧十味六和湯　藿香　厚朴　赤茯苓　人參　木瓜　香茹　扁荳　杏仁　甘草　砂仁

丹溪治痢活套

丹溪曰下痢初得之時元氣未虛必推蕩之此通因通用之法稍久氣虛則不可下壯實初病宜下虛弱衰老久病宜升之　其或下積腹痛後重小水短此為裏症宜和中疎氣用炒枳殼製

厚朴芩藥陳皮滑石甘草　其或在下則纏住在上則嘔食此為毒積未化胃氣未平寒則溫之熱則清之虛則用參朮補之毒解積下飲食自進　其或身倦自覺氣少惡食此為挾虛証宜加白朮當歸身尾甚者加人參又十分重者止用此一條加陳皮補之虛回而痢自止　其或氣行積少但虛坐努責此為無血症倍用當歸身尾却以生芩藥生地芫仁佐之陳皮和之血生自安　其或纏墜臟退十之七八穢積已盡糟粕未實或粥食積多或飢甚方食腹中作痛切不可驚恐當以陳皮白朮各半煎服和之而安　其或久痢後躰虛氣弱滑下不止又當以藥澁之可用訶子皮肉豆蔻白礬半夏甚者牡礪可擇用之然須用陳皮為佐恐太澁亦能作

盡糟粕未實當炒芩藥炒白朮炙甘草陳皮煎琴煎湯下固腸丸三十粒煞固腸丸性燥恐尚有滯氣未盡行者但當單飲此湯固腸丸未可遽用蓋固腸丸有去濕實腸之功　其或痢後糟粕未實或粥食積多或飢甚方食腹中作痛切不可驚恐當以陳皮白朮各半煎服和之而安　其或久痢後躰虛氣弱滑下不止又當以藥澁之可用訶子皮肉豆蔻白礬半夏甚者牡礪可擇用之然須用陳皮為佐恐太澁亦能作

痛又甚者灸天樞氣海　右前方用厚朴專瀉
凝滯之氣然厚朴性太溫而散氣久服大能虛
人滯氣稍行則去之餘滯未盡則用炒枳殼陳
皮然枳殼亦能耗氣比之厚朴稍緩比陳皮稍
重滯氣稍退亦當去之只用陳皮以和衆藥然
陳皮去白有補瀉之功若為參朮之佐亦純作
補藥用　凡痢疾腹痛必以白芍甘草為君當
歸白朮為臣惡寒者加桂惡熱者加黃栢達者
更能參以歲氣時令用藥則萬舉萬全豈在乎

執方而已哉

禁方

乳香止痛散　治下痢赤白疼痛不已　御米殼（去穰蜜炒）五錢　甘草五錢　橘紅五錢　乳香二錢（為末）　沒藥二錢（另為末）　水煎去渣入乳沒食前服如白痢熱服紅痢冷服如痢不止加青皮四錢

治男婦老幼赤白痢　胡椒　等分為末　紅棗煮肉搗為丸如梧桐子大白麵為衣　赤痢甘草湯下三十一丸　白痢姜湯下先

通為度次早空心再服三十丸不拘紅白俱以滚水下即愈

不治症及危症

下如魚腦者半生半死下如塵腐色死下如屋漏水者死下如竹筒注者不治下痢純血身热而脉洪数者死

王節齋治例

痢乃是濕熱食積三者別赤白青黃黑五色以屬五臟白者濕熱傷氣分赤者濕熱傷血分赤白相雜氣血俱傷黃者食積治法瀉腸胃之濕熱開鬱結之氣消化積滯通因通用其初只是下之下症未愈隨症調理稍久者不可下胃虛故也痢多屬熱亦有虛與寒者虛者宜補寒者宜温年老及虛弱人不宜下

三方

黃芩炒二錢五分　黃連炒一錢五分　白芍炒二錢

三味痢疾必用之藥

木香　枳殼炒一錢五分　檳榔三分

甘草炙三分　若腹痛加當歸一錢五分　砂仁一錢　再加

木香芍藥各五分　若後重加活石炒一錢五分　再加

枳殼檳榔各五分 芩藥生用再加五分 條芩亦加五分

若白痢加白术茯苓炒滑石陳皮各一錢

初欲下之加大黃五錢薰食積加山查枳實各一錢

若紅痢加當歸川芎鬼仁各一錢五分

初欲下之再加大黃五錢

若紅白相襍加當歸川芎各一錢五分以理血活

石陳皮蒼术各一錢五分以理氣有山查枳實

若白痢久胃弱氣虛或下後未愈減連芩芍藥各一錢五分加白术一錢五分黃芪茯苓陳皮各一錢

去檳榔枳殼再加乾姜炮五分

若紅痢人虛弱血虛或下後未愈減芩連各五分加當歸川芎熟地黃阿膠陳皮各一錢白术一錢五分

若色赤黑相雜此濕勝也小便赤澁少加木通澤瀉茯苓各一錢山梔炒五分以分利之

若血痢加當歸生地鬼仁炒槐花各一錢久不愈減芩連各七分去檳榔枳殼再加阿膠炒側栢葉各一錢五分乾姜炒黑一錢白术一錢五分陳皮二錢

若痢已久而後重不去此大腸墜下去檳榔枳殼

用條參加升麻一錢以升提之

若嘔吐食不得下加軟石膏一錢五分陳皮一錢山梔仁炒五分入生姜汁緩呷之以瀉胃口之熱

有一樣氣血虛而痢者四物湯加人參白朮陳皮黃連黃芩阿膠之類補之而痢自止

有一樣寒痢用黃連木香芍藥當歸乾姜砂仁厚朴肉桂之類

若得痢而悞服温熱止澁之藥則雖稍久亦宜用前法以下之後方補之

若得痢便用前二法未愈又用前調理法治之而久不愈此屬虛寒而滑脫可於前虛補寒温二條擇用更加龍骨赤石脂御米殼烏梅肉等收澁之藥

胎前痢疾

本事方　治婦人胎前產後不拘赤白生姜二觔搗取自然汁以鴨子一枚打碎入姜汁內攪勻煎之至八分入蒲黃三錢再煎五七沸空心温服立効

大全良方　治姙娠素弱下痢頻併腹痛瘦甚面色痿黃不進飲食　厚朴一兩半　白朮　川芎　白芍　熟地黃　當歸　干乾　人參各二兩　訶子三錢　甘草一錢　右服五六錢姜三片水煎服

黃芪當歸湯　治姙娠下痢腹痛小便澁　當歸　黃芪各一兩　糯米一合　右和勻水煎分四服

羅太無大寧散　治姙娠下痢赤白灰色泄瀉疼痛垂死者　黑荳三十五粒　粟殼二兩一半生一半炒　草二兩半生半炒　右加姜三片水煎食前服神効

大全良方　治姙娠挾熱下痢亦治男子常痢　黃連　黃栢各二兩　梔子二十枚　右每服六七錢水煎濃服　若嘔者加陳皮一兩半生姜三兩

黃連湯　治姙娠下痢赤白膿血不止　黃連八分　厚朴製　阿膠炒　當歸　乾姜各六分　艾葉　黃栢各四分　右為末空心米飲調下方寸匕日三服

厚朴散　治姙娠下痢黃水不絕　厚朴姜製三兩　黃連三兩　肉荳蔻一枚連皮用　右為粗末水煮頓服

內菓飲　治姙娠臟氣本虛脾胃衰弱臟腑虛滑
臍腹疼痛日夜無度　厚朴姜製二兩　肉荳蔻一枚麵裹煨
右㕮咀每服五錢姜三片水煎服
阿膠湯　治姙娠腹中絞痛心下急痛及療產後
血暈崩中久痢　阿膠二兩　酒二升半煎取一升頓服
宣明白朮湯　白朮　黃芩　當歸
各等分水煎食前服
產後痢
救急散　治產後赤白痢腹中絞痛

白芍好酒炒　阿膠　艾葉　熟地各一兩　甘草
當歸各三兩　每服二兩水煎濃空心服
當歸芍藥散　治姙娠腹中絞痛心下急痛及療
產後血暈崩中久痢　方見姙娠腹痛
經驗方　治產後胎前痢疾
龜甲一枚　米醋炙為末醋湯調下
丹溪治婦人患墮胎後膈滿食少痢不止脉虛左
手尤甚　滑石　白芍　蒼朮各五錢　白朮二錢半
乾姜四錢　茯苓一錢　訶子煨二錢　為末水煎下保

和丸四五十粒

雲箕子治產後血痢臍腹疼痛四物湯加槐花薑連御米殼等藥

仲景白頭翁甘草阿膠湯脉經謂新產重下虛極痢

白頭翁　阿膠各三兩　黃連　黃柏　秦皮各三兩

甘草二兩　分三服水煎食遠服

產後血痢小便不通臍腹疼痛

主馬齒莧搗汁一合煎一二沸下蜜一合調頓服

八卷終

17

HARVARD-YENCHING LIBRARY
HARVARD UNIVERSITY
2 DIVINITY AVENUE
Tran from Countway Lib.
OCT 31 1999

門第九卷目録

九氣見症
嘔吐血
咯血唾血痰涎血
齒衄
小便血
九竅出血
金瘡出血
舌血
舌衄
肌衄
下血
中蠱下血

哈佛燕京圖書館藏

赤水玄珠第九卷

新安生生子孫一奎著輯

氣門

內經曰百病皆生于氣；一也因所觸而為九怒
甚悲恐寒熱驚思勞也故怒則氣上喜則氣緩悲
則氣消恐則氣下寒則氣收炅則氣泄驚則氣亂
思則氣結勞則氣耗

九氣見症

怒氣所至為嘔血為飧泄為煎厥為薄厥為陽厥

為胷滿脇痛食則氣逆而不下為喘渴煩心為消
痺為肥氣為目暴盲耳暴閉筋縱發于外為癰腫
喜氣所至為笑不休為毛革焦為肉病為陽氣所
伏甚則為狂
悲氣所至為陰縮為筋攣為肌痺為脉痿男為數
[illegible]血女為血崩為酸鼻辛頞為目昏為少氣不能
息為泣則臂麻
恐氣所至為破䐃脫肉為骨痠痿厥為暴下綠水
[illegible]胃急為陰痿為懼而脫頤

驚氣所至為潮涎為目睘為口呿為痴癇為不省
[illegible]為僵仆久則為瘧痺瘧音裙痺也
勞氣所至為噎病為喘促為嗽血為腰痛骨痿為
[illegible]鳴為高骨壞為陰痿為唾血為冥視為耳閉男
為少精女為不月
思氣所至為不眠為嗜卧為昏目為中痞三焦閉
塞為咽嗌不利為痺疸嘔苦為筋痿為白淫為不
嗜食
寒氣所至為上下所出水液澄徹清冷

炅氣所至為喘嘔吐酸暴注下迫
凡此九氣內經以五行相勝之理治之故悲可以治怒以愴惻苦楚之言感之喜可以治悲以譴浪褻狎之言娛之恐可以治喜以遽迫死亡之言怖之怒可以治思以汚辱欺罔之言觸之思可以治恐以慮彼忘此之言奪之五者之外炅可以治寒寒可以治炅逸可以治勞習可以治驚要在審証察脉而施治之不可執一也
脉沉實者宜下絃急者宜温虛細微弱者宜補痛在上者宜散痛在下者宜利氣虛者宜鎮墜氣結者宜疎順
夫治氣之法惟在適中積于中固宜疎順疎導過劑則又反耗元氣走泄則下虛中滿之証生焉故曰疎啓于中峻補于下中滿既除下虛斯實此之謂也
治有餘之症脉沉實而中滿大便秘按之疼則宜下法當用大黃然亦須入桂皮以辛温和其氣以苦寒泄其實氣得泄越痛亦隨愈

九用利藥其法有三駛利則用大黃芒硝溫利則用硫黃乳粉瀉積則用巴豆礪砂他如磨積化結聚則以三稜蓬朮為先導引閉塞則以木香檳榔先使溫散凝滯則以姜桂為主疎順暴戾則以蘇橘為宜補虛益氣則以人參白朮為君墜下輔陽者以黑錫養正為鎮

生生子曰治氣之劑東垣有法可準如枳殼利肺氣多服損胸中至高之氣青皮瀉肝氣多服損真氣木香行中下焦氣香附快滯氣陳皮泄逆氣

氣鬱蘇散表氣厚朴瀉胃氣檳榔瀉至高之氣藿香馨香上行胃氣沉香升降真氣腦麝散真氣若此之類氣實所宜設認冷生氣而槩以燥熱投之是以火濟火病日益甚卅溪曰氣有餘即是火乃戒好用温熱治氣者之悞也

原病式曰氣為陽而主輕微諸所動亂勞傷乃為陽火之化子和河間治喜怒悲恐思之証皆以平心火為主至于勞者傷于動；便屬陽驚者駭于心；便屬火故治皆以平心火為主深中

病情又曰五志過極皆為火也若用香辛散氣燥熱傷氣真氣耗散濁氣上騰猶曰腎虛弗能攝氣歸原遂用降氣鎮墜之劑不悟肺受火炎子氣亦弱降令不行火無所制毋溪有曰上升之氣自肝而出中挾相火其熱為甚自覺其冷非真冷也火極似水積熱之甚陽亢陰微故有此証認假作真似是之禍可勝言哉又曰氣無補法俗論也痞悶壅塞似難于補不思正氣虛者由七情勞傷所致脾土受傷轉輸失職胃雖受穀不能運化故陽升陰降而成天地不交之否清濁相混若不補養邪何由行

脉法

下手脉沉便知是氣極沉則伏濡弱難愈其或沉滑氣盛痰飲滑者血多少氣濡者少血多氣大者氣血俱多脉来大而堅者血氣俱實小者血氣俱少

七氣湯　治七情之氣鬱結心腹絞痛

人參　炙甘草　肉桂各一錢五分　半夏一錢

姜三片水煎服

指迷七氣湯　治同上

香附二錢　青皮　陳皮　桔梗　蓬朮　官桂

益智仁　藿香　半夏　甘草炙

各等分姜三片棗二枚水煎服

縮砂香附湯　調中快氣治心腹刺痛

香附炒十兩　烏藥五兩　炙甘草二兩　砂仁二兩

右為末每服一錢紫蘇葉三片鹽少許沸湯

調下　大便秘陳皮湯下

一方去烏藥加沉香五錢

大七氣湯　治喜怒不節致臟氣不平心腹脹滿

半夏　茯苓各四錢　厚朴三錢　紫蘇二錢

加姜水煎服

木香流氣飲　諸氣痞塞不通胸膈膨脹面目虛

浮四肢腫滿

半夏　厚朴　青皮　紫蘇　香附　甘草各一

錢陳皮二錢桂　莪朮　丁皮　大腹皮
麥門冬　檳榔　木香　草果各六分　木通八分
藿香　白芷四分　茯苓　白朮　木瓜　人參
石菖蒲　加姜棗水煎服

秘傳降氣湯　上盛下衰氣不升降頭目昏眩痰
實嘔逆胸膈不快怒則氣上驚則氣亂尤宜
骨碎補　訶子　草果　五加皮　半夏各五分
桔梗五分　桑白皮　地骨皮　枳殼　陳皮
甘草各一錢　水煎服

陳順氣湯　七情所傷及勞役飲食不節滿悶
短氣恐則氣下者尤宜
升麻　柴胡　陳皮各一錢五分　半夏　人參各三錢
黃芪四錢　甘草　黃栢各五分　川歸一錢　神曲炒一錢五分
草荳仁二錢　每服五六錢姜三片水煎服

蘇子降氣湯　治中脘不快心腹脹滿噎塞喘促
咳嗽痰涎宿食留飲脇下支結及脚氣冲心
方在痰飲門

分心氣飲　憂思留滯致使心胸痞悶脇肋脹滿

噫氣吞酸頭目昏眩日漸瘦弱或大腸虛秘

紫蘇莖葉四兩羌活 半夏 肉桂 青皮 陳皮

桑白皮 大腹皮 木通 芍藥 炙甘草

赤茯苓各一兩

每服五六錢姜三片棗二枚灯心十根水煎

四磨湯 治七情傷感上氣喘息妨悶不食

方在喘門

推氣丸 治三焦痞塞大便澁小便赤黃

方在脹滿門

神保丸 治諸氣剌痛流入背膂及脇下諸藥不

効者 方在脹滿門

檳榔木香丸 疎導三焦破痰飲快氣消食

木香 檳榔 枳殼 杏仁去皮炒 青皮各一兩

半夏曲 皂角去白酥炙 郁李仁去皮各二兩

各為末另以皂角四兩用漿水一碗搓揉成

膏更入熟蜜少許和丸如梧桐子大每服五

十丸姜湯下

九氣丸 治九氣膈氣風氣寒氣熱氣憂氣喜氣

一驚氣怒氣瘴氣積聚堅牢如杯心腹疼痛時作時止

姜黃　甘草　香附

為末每服一錢入塩少許百沸湯點空心服立効

贍氣散　治胸膈痞悶腹脇虛脹氣不宣通及傷寒兩脇刺痛攻心

三稜　蓬朮煨各五錢　白朮三錢　枳殼一錢　木香五分

每服二錢加姜三片水一鍾半煎八分食前服用砂糖少許壓下

分氣紫蘇飲　治心下脹滿脇疼氣塞嘔逆不止方在喘門

匀氣散　胸膈脹滿宿冷不消心腹刺嘔吐

丁香　檀香　木香　白豆仁各一兩　藿香

甘草炙各八兩　砂仁四兩

為末每服二錢入塩一字沸湯調服

復元通氣散　氣不宣通流利并閃挫腰脇氣痛

茴香炒　川山甲蛤粉炒二兩　延胡索炒　白丑炒

陳皮　甘草各一兩　木香一兩五錢

為末每服二錢熱酒調服一方加乳香沒藥

清膈九　因濕熱氣滯

黃芩　黃連　炒各五錢　香附一兩半　蒼朮二兩

為末取黃熟瓜蒌去皮搗爛和丸菉豆大每服三五十九

枳梗枳殼湯　諸氣痞結滿悶

枳梗　枳殼　各四錢　甘草炙一錢　生薑五片　水煎服

升降六一湯

香附六兩炒　薑香一兩

為末每服二錢白湯下

三聖散　諸氣痛

芫花醋煮乾五錢　延胡索炒五錢　一兩

為末每服二味為細末每服一錢　男子元臟氣痛葱酒調下

婦人血氣痛川歸酒下　諸氣痛薄荷湯下

小腸氣痛茴香湯下

勝金散　治男婦一切冷氣

烏藥酒浸微炒　茴香炒青皮去白　良薑等分

右為末每服二錢空心溫酒調下

婦人用姜煎童便調服

半夏湯　治上氣嘔吐不能下食

半夏三錢　陳皮　甘草炙　桂心各五錢　人參一兩　厚朴二兩　每服五錢姜五片棗三枚水煎服

手拈散　一切氣痛

草果　延胡索　乳香　沒藥　五靈脂酒拌炒　等分為末每服二錢好酒調下　一方加良姜

一人病氣上冲口中出如烟霧耳内常鳴头衝脉逆上與八物湯加炒黃連二分黃栢三分數劑而愈

蘇合香丸　和劑　專能順氣化痰并治傳尸骨蒸癆瘵暴心痛鬼魅瘴癘赤白下痢小兒驚搐等症

沉香　射香研　丁香　青木香　訶梨勒煨用皮　安息香另為末用無灰酒一升熬膏　香附子炒去毛　薑撚白朮　白檀香　硃砂研飛　烏犀角各二兩　薰陸香另研　龍腦研　蘇合油入安息香膏内　右末研勻用安息膏并蜜丸梧子大空心温水化下四丸酒亦可

[illegible]血症

[illegible]

[illegible]善驚衄吐血又曰大

怒則形氣絕[illegible]多[illegible]上又曰脾移熱于肝則

為驚衄胞移熱于膀胱則癃而尿血又曰結陰

者便血一升再結二升三結三升夫血者生化

于脾總統于心藏受于肝宣布于肺施泄于腎

灌溉一身陰氣一傷變生多病妄行于上則吐

衄衰涸于中則虛勞忘反于下則便紅移熱膀

胱則癃閉溺血滲透腸間則為腸風陰虛陽搏

則為崩中濕蒸熱於則為滯下熱極腐化則為
臟血火極似水血多紫黑熱勝于陰則為瘡瘍
濕滯于血則為痛痒隱疹皮膚則為冷痺畜之
在上則為喜忘畜之在下則人喜狂墮恐跌仆
則於血内凝又細分之則咳血衄血出于肺嘔
吐出于胃痰涎血出于脾咯血嗽血出于腎便
血清者屬營虛有熱濁者屬熱与濕色鮮者屬
火黑者火極血與泄物並下者屬有積或絡脉
傷也尿血因房勞過度陰虛火動以致营血妄

行而或者又以此為得之虛寒當以脉別有嘔
吐紫凝血者原病式云此非冷凝由熱甚銷爍
以為稠濁而熱甚則水化制之故赤黑而紫
也又有汗血者由夫大喜傷心喜則氣散血隨
氣行故也又下血先見血後見便為近血自大
腸来先有便後見血此遠血自小腸来腸胃中
本無血良由氣虛腸薄故血滲入而從下出也
東垣曰除傷寒家衄血外雜病見血多責其熱
盲哉言乎大凡血上行為逆其治難下行為順

一其治易若血上行或嘔或嘔或吐忽變而下行為惡痢者吉兆也丹溪曰口鼻出血皆是陽盛陰衰有升無降血隨氣上越出上竅法當補陰抑陽氣降則血歸經矣

素問曰有病胸脇支滿者妨於食病至則先聞腥臊臭出清液先嚏血四肢清目眩時〻前後血病名為何〻以得之岐伯曰病名血枯此得之月事衰少不来也帝曰治之柰何復以何術岐伯曰以四烏鰂骨一藘茹二物并合之九以雀卵大如小菉以五九為後飯飲以鮑魚汁利腸中及傷肝也

王海藏云胸中聚集之殘火腹裏積久之太陰上下隔絶脉絡部分陰陽不通用苦熱以定于中使辛熱以行于分升以甘温降以辛潤化嚴肅為春温變凜冽為和氣汗而愈也然餘毒未盡猶有存者周身陽和尚未泰然胸中微躁而思涼飲因食冷物服涼劑陽氣復消餘陰再作脉

退而小絃細而遲激而為衄血嗽血者有之心肺受邪也下而為便血溺血者有之腎肝受邪也三焦出血色紫不鮮此重沓寒湿化毒凝泣水穀道路浸積而成若見血証不詳本源便用涼折変乃生矣陽証溢出鮮血陰証下如豚肝

上而血者黄芪桂枝湯　白芍當歸湯

中而血者當歸建中湯　增損胃中湯

下而血者芎歸术附湯　桂附六合湯

君三血証在行陰二十五度見黄芪四君子主之

若三血証在行陽二十五度見當歸四逆加吳茱萸主之

生生子曰按海蔵此論雖為傷寒而發實戒用藥者要認血来本原不可妄治以致変乱夫治血當明血出何經時師多宗丹溪有曰吐血衄血多是火載血上錯經妄行越出上竅此論固是猶有未盡乃所以啓後人過用寒涼之惑也夫火者無形之氣也非水可比安能稱載蓋血随

氣行氣和則血循經氣逆則血亂氣有餘即是火也實由氣逆而血妄行兼于火化因此為甚經曰怒則氣逆甚則嘔血暴痺內逆肝肺相搏血溢鼻口是也又東垣曰血妄行上出于鼻口者皆氣逆也況血得寒則凝得熱則行見黑則止迹此觀之治血若不兼之調氣而純以寒涼是施則血不歸經而且為寒涼所凝滯雖暫止而復來也且脾統諸血寒涼傷脾〻虛尤不能約束諸血其變証可勝言哉

素問示從容論曰夫傷肺者脾氣不守胃氣不清經氣不為使真臟壞決經脉傍絕五臟漏泄不衄則嘔

綱目云傷肺即傷氣也當于氣虛不能攝血條參治

戴元禮云吐血者榮氣溢入濁道留聚膈間滿則吐血名曰內衄宜蘇子降氣湯加人參阿膠

飲酒太過傷胃吐血用理中湯加青皮梔子乾葛川芎　勞太過吐血不止蘇子降氣湯加人

參苓藥　打損吐血黑神散童便調服　有時或吐血兩口隨即無事過數日又發經年累月不愈者宜黑神散吐血發渴名為血渴也或四物湯十全大補湯量胃氣虛實用之

統旨云吐血先哲皆以為熱其因于寒者理亦有之何則寒邪屬陰人之榮血亦屬陰古人云風傷衛寒傷榮各從其類人果身受寒邪口受寒物邪入血分血得冷而凝則被寒矣在上則從口而出在下則從便而出若此者實病機之所有焉得為盡無也但其血色之黑與吐血因熱極而反無水化者相似茲則宜于脉証間求之熱者熱也寒則温之凉者寒也脉洪數而身又煩熱者熱也寒則温之熱則清之治法大不同矣

嘔吐血

生生子曰吐血成碗吐出者甚至有出而盈盆者丹溪云多是陽盛陰虛故血不得下行因火炎上之勢而上出脉必大而芤大者發熱芤者血滯與失血也

又曰有氣虛中寒陰陽不相守血乃妄行而吐出者經所謂陽虛陰必走者是也當用四物理中湯加乾姜甘草煎服中温則血自歸經矣切不可投苦寒之劑

毋溪云山梔子最能清胃脘之血　先吐紅後見痰嗽多是陰虛火動痰不下降四物湯加痰藥火藥　先痰嗽後見紅多是痰積熱降痰火為急　痰嗽涎帶血出此是胃口清血熱蒸而出重者梔子輕者藍實或暴吐紫血一碗者無事吐出為好此熱傷血死于中用四物湯解毒湯之類　吐血挾痰積吐一二碗者亦只補陰降火四物湯加火劑之類　挾痰若用血藥則泥而不行只治火自止吐血乃火病也　大吐血不止以乾姜炮黑為末童便調從治　喉脘痰血刑芥散妙　又云嘔吐血出于胃也實者犀角地黄湯主之虛者小建中湯加黄連主之

千金方云吐血有三種有内瘀有肺疽有傷胃内瘀者出血如鼻瘀不從鼻孔出是近在心肺

間津液出還流入胃中或如荳羹汁或如切衄血凝停胃中因即滿悶便吐或出數斗至一石者是也得之于勞倦飲食過常也按韻書衄音勘凝血也

肺疽者或飲酒後熱毒滿悶吐之時血從吐後出或一合半合半升一升是也

傷胃者因飲食大飽之後胃中冷不能消化便煩悶強嘔吐使所食之物與氣共上衝蹴因傷裂胃令吐血色鮮正赤腹亦絞痛自汗出其脉緊而數者為難治也

咳血咳嗽有声而痰內有血者是也或咳出純是血痰

丹溪云乃火升痰盛　身熱多是血虛四物湯加減用

丹溪云痰帶血絲出童便竹瀝止之　經血逆行或血腥吐血唾血韭汁服立効　咯血用姜汁童便青黛入血藥中加四物湯牛膝膏地黃膏之類

又方用韭汁童便二物加鬱金研細末合和服之其血自消

脉大發熱喉中痛者是氣虛用參芪蜜炙黃栢荊
芥地黃當歸韮汁童便姜汁磨鬱金飲之其血
自消此補兼解鬱也
統旨云嗽出痰內有血者名咳血又云嗽血其因
有二熱壅于肺者易治不過凉之而已久嗽損
於肺者難治此已成勞也熱嗽有血宜金沸草
散加阿膠痰盛加瓜蔞仁貝母勞嗽有血宜補
肺湯加阿膠白芨嗽血而氣急者加杏仁痰中
帶血絲者此是陰虛火動勞傷肺臟宜滋陰保肺湯

四物湯加童便浸香附一錢五分茜草根二錢半忌鉄
水煎服二三服立愈
治吐血
大黃末一錢生地黃汁一合
水半鍾煎四五沸服即愈
又方 好墨煨去膠氣為細末每服二錢以白湯化阿膠清調服
治吐血暴甚昏運不止
人參一兩為末用鷄子清調如稀糊以匙挑服之
盡効五更服之尤妙

治吐血

生地黃五斤搗汁　生蜜二斤　共以瓦器盛貯鍋內重湯煮榮文武火熬三日夜取出入人參末四兩茯苓末六兩攪勻不拘時服此即瓊玉膏也

又方加入青蒿汁熬膏再加檀柳末一兩以降其氣使下行也

奇方　治飲酒過多蘊熱胸膈以致吐血衄血

葛花二兩　黃連四兩

右為末以大黃末熬膏為丸如梧桐子大每服百丸溫湯下或煎服亦可

辰膠散　治大人小兒吐血

阿膠炒　蛤粉各一兩　辰砂少許

右為末藕節搗汁和蜜調下食後服

龍腦鷄蘇丸　治膈熱痰咳嗽或吐血衄血

方在火熱門

茯苓補心湯　治心虛為邪氣所傷吐血

方在心痛門

藕節散　治吐衄不止

藕汁　生地黃汁　生蜜五匙　大薊汁各三合

右和勻每服一小鍾不拘時服

梭萃犀角地黃湯　治熱甚而血積胸中

生地黃二兩　黃芩　黃連各一兩　大黃五錢

藕節七個　荷葉頂七個

搗碎入蜜用水二鍾煎一鍾食後服

雙荷散　治卒暴吐血

末蜜調下

枇杷散　治暑毒攻心嘔吐鮮血

方在暑門

龍肝膏　治吐血不止

伏龍肝一兩　生地汁　麥汁　小薊汁

藕汁各三合　姜汁一合

入蜜半匙慢火熬膏　服一匙

奇方　治肺損嗽血吐血

生地　四兩　取汁　鹿角膠　一兩炒為末

右以地黃汁拌和每服三錢童便加姜汁少許調下

側柏散　治內損吐血下血或用酒太過勞傷于內其血妄行出如湧泉口鼻皆流須臾不救則死

側柏葉　一兩半　蒸焙　人參　荊芥穗　燒灰存性　各一兩

為末每服二錢麵一錢新汲水調如糊啜服

麥冬飲子　治吐血久不愈者

五味子十粒　麥門冬　黃芪　各一錢　當歸　人參　生地黃　各五分　水煎服

白朮散　治飲食過度負重傷胃吐血

白朮　人參　黃芪　各二錢　白茯苓　炙甘草　一錢　山藥　百合　柴胡　前胡　各六錢

分作三帖每服加姜棗水煎

又方　治同上

理中湯加葛根

鷄蘇散　治勞傷肺經吐紅咽喉不利

紫蘇葉　白茅花　黃芪　生地　阿膠各二錢

麥門冬　桑白皮　桔梗　貝母　蒲黃炒

甘草　加姜棗煎服

天門冬湯　治思慮傷心吐衄不止

天門冬　白芍藥　麥門冬　生地黃　遠志

藕節　黃芪　阿膠　沒藥　當歸

甘草各一錢五分　人參一錢

分作二服姜三片水煎服

蓮心散　治同上

一蓮子心　糠米各五十粒　為末空心溫酒調服

歸脾湯　治思慮傷脾心多健忘其血妄行或吐或下

白朮　茯神　黃芪炙　人參　酸棗仁炒各二錢五分

木香一錢　炙甘草五分　貟眼肉五枚

姜一片棗一枚水煎服

赤茯苓湯　治大怒傷肝氣逆于胸吐血衄血

赤茯苓　人參　桔梗　陳皮各三錢　麥門冬

芍藥　檳榔各一錢五分　分二服姜三片水煎

丹溪方　治見血後脾胃弱精神少血不止者

人參一錢　黃芪二錢　五味子十三粒　芍藥　甘草

當歸　麥門冬各五分　加鬱金尤妙水煎服

又方　治同上

人參　白朮　茯苓　陳皮各一錢　甘草　川芎

半夏曲各五分　神曲　青皮各三分　水煎服

如胃不和加藿香　渴者加葛根五分

痰結塊者加貝母一錢　黃芩　橘紅各五分

小便赤加黃栢五分　大便燥結加當歸七分

心煩加酒晒黃連五分　小便滑加牡蠣

若見血多去半夏恐燥加生地一錢　牡丹皮五分

桃仁三分　若胃中不足飲食少進加炒山梔

仁五分　若血溢入濁道留叙膈間滿則吐

紅蘇子降氣湯加人參阿膠各五分

上膈熱壅吐血者以四物湯加荊芥阿膠各五分

更不止于本方中加大黃滑石各五分

胃傷吐血宜理中湯加川芎乾葛各五分　此是

飲酒傷胃也　吐血不止茜根為末用二錢

待冷食後服良

必勝散　治男婦血妄流溢或吐或咳或衄

小薊　人參　蒲黃　當歸　熟地　川芎　烏梅去核各一兩　每服六錢水煎服

大阿膠丸　治肺虛客熱咳嗽咽乾多唾涎沫或有鮮血勞傷脾胃吐血嘔血並皆治之

方在後咳血門

止血之劑

白芨散　治吐血

白芨末井花水調服每服二錢

地黃飲　治衄及血吐血

新生地搗煮日服數升三日愈

乾姜散　治吐血不止

姜炭為末童便調服

治諸血上行用韭菜汁童便磨犀金飲之其

血自清如無鬱金以山茶花代之

又方　用血餘灰三錢　為末冷水調下

治吐血咯血用藕節搗汁飲之

花蓋石散　治勞証五内崩損湧噴血出成升斗者服之立止

花蓋石煅過為末童便一鍾煎温調藥末三錢極甚者五錢食遠服如男子病則和酒一半婦人病則和醋一半與童便和調服之立止其瘀血化為黄水服與藥後愚人忌踈解其体却服獨參湯補之

調氣止血之劑

芎附散　治衄吐血不歸經

川芎二兩　香附四兩　為末每服二錢茶湯調下

綱目云治怒氣而嘔血以黄連香附青黛柴胡芎草平其肝自愈宜服赤茯苓瀉心湯

大七氣湯入川芎煎調蘇合香丸

香附童便浸去皮炒　北杏仁童便浸去尖炒　山梔仁炒青黛
海粉　瓜蒌仁　訶子　馬兜鈴

為細末入白硼砂少許煉蜜少加姜汁為丸
噙化一丸白湯下

天一丸　興壯水之主以鎮陽元劑也與前方相
兼服治陰虛火動咳血等症甚效

懷地黃　牡丹皮　黃栢童便浸晒乾　知母童便浸晒乾
枸杞子　五味子　麥門冬　牛膝　白茯苓

為末煉蜜為丸梧子大空心白湯吞下八九十丸

天門冬丸　潤肺止嗽治咯血吐血咳血

方在咳嗽門

丹溪鹿黃丸　治酒色過度飢飽失時吐血咳血痰血神効

枇杷葉　款冬花　北紫菀　杏仁去皮尖　木通

鹿茸炙　桑白皮各一兩　大黃五錢

為末煉蜜為丸臨睡含化

七傷散　治血污血鬱血熱勞嗽吐血血痰丹溪方

黃藥子　白藥子各一兩　赤芍藥七錢五分　玄胡索

知母各五錢　鬱金二錢半　當歸五錢　山藥　乳香

沒藥　血竭各二錢　為末每服二錢茶湯下

綱目云肺熱此方極有効本草云白藥子黃藥子治肺熱大有功一方紅花當歸煎湯調下

海藏甘桔加阿膠紫菀湯　治肺痿咳唾膿血

方見綱目傷寒咽痛門

羅太無大阿膠丸　治血虛嗽血吐血

阿膠微炒　卷栢　生地　熟地　大薊　山藥

雞蘇葉　五味子　各一兩　栢子仁　另研　麥門冬　茯苓　百部　遠志　人參　防風　各五錢

為末煉蜜丸如彈子大煎小麥二門冬湯嚼下一丸綱目云保養精血純補劑也血虛有潮熱者宜之

治勞散　治肺痿痰嗽痰中有紅線盜汗發熱過則冷飲食減少

陳日華云有一女子及笄病症甚危百藥不効偶得此只一料除根方在咳嗽門

羅太無五味黃芪散　治飲咯吐血成勞眼痛四肢困倦腳膝無力

麥門冬　熟地黃　黃芪　桔梗　各五錢　白芍藥　五味子　各二分　人參　二錢　甘草一分

每服五錢水煎服一日三服

人參黃芪散　治虛勞客熱肌肉消瘦四肢倦怠五心煩熱咽乾頰赤心沖潮熱盜汗減食咳嗽臟血

人參一兩　秦艽　茯苓　各二兩　知母二錢五分　桔梗乙兩　桑白皮一兩五錢　紫菀　柴胡　各二兩五錢　半夏洗一兩五錢　黃芪三兩五錢　鱉甲去裙酥二兩　每服五錢水煎服

人參蛤蚧散　治二三年間肺氣上喘咳嗽咯吐膿血滿面生瘡遍身黃腫

蛤蚧一對全者河水浸五宿逐日換水洗去腥氣酥炙黃色　杏仁去皮尖炒五兩　甘草炙三兩　人參　茯苓　貝母　知母各三兩　桑白皮二兩　為細末每日如茶點服神效

海藏云蛤蚧補肺勞虛嗽治久嗽不愈肺間積虛熱久則成瘡故嗽出膿血曉夕不止喉中氣塞胸膈噎痛用蛤蚧阿膠生犀角鹿角膠羚羊角各二兩除膠外皆為屑次入膠分四服每服用河水三升於銀石器內慢火煮至半升去渣臥微温細細呷之其渣候服盡再搥都作一服以水三升煎至半升如前服病人久虛不喜水穀不愈者宜之

當減水　蛤蚧係補中有通

麥門冬湯　治傷寒後傷肺咳嗽膿血胸脇脹滿上氣羸瘦

麥門冬　桑白皮　生地黃各一兩　紫菀　竹茹　半夏洗　桔梗炒　麻黃去根節各七錢五分　五味子　甘草各五錢

為粗末每服五七錢加棗三枚去核姜三片水煎服

羅太無續斷散　治骨蒸勞熱傳屍瘦病潮熱煩躁喘嗽氣急身疼盜汗羸治咳嗽吐膿血

續斷　紫菀　桔梗　竹茹　五味子　各三錢

生地　桑白皮　各五兩　甘草　炙二兩　赤小豆半斤

每服五七錢入小麥五十粒水煎日三服

海藏紫菀湯　治咳嗽吐血虛勞症肺癆變癰

方在咳嗽門

本事方云治勞瘵吐血嗽肺及血妄行神傳膏用

剪草一斤婺台州皆有惟婺州者可用狀如蓋草又如細辛每用一斤淨洗為末加入生蜜一斤和為膏以器盛之不得犯鉄九蒸九晒日一蒸曝病人五更起面東坐不得語用匙挑藥如粥服每服四匙良久用稀粟米粥壓之藥冷服粥飲亦不可太熱或吐或下皆不妨如久病肺損咯血只一服愈尋常咳嗽血妄行每服一匙可也神驗

治肺經嘔咳諸血及痰中有血初生用蘿蔔汁半

盞入塩少許服之立効如無生蘿蔔用蘿蔔子一錢紫蘇葉一錢同煎服次用鷄蘇散加阿膠治之本草云蘿蔔大下氣氣下則血亦下也

經驗方　治咳嗽甚者或有吐血

鮮桑白皮一斤米泔浸三宿淨刮去上黃皮

右剉細入糠米四兩焙乾同搗為末每服一二錢米飲調下

本事方　治久嗽咯血成肺痿及吐白涎胸膈滿悶不食扁荳散

扁荳　生姜各五錢　枇杷葉去毛　半夏　人參

白朮各一分　白茅根三分

右水三升煎一升去渣加檳榔末一錢和勻分作四服不拘時候

千金方　治上氣咳嗽喘息喉中有物唾血

生姜汁　杏仁各二升　糖　蜜各一升　猪膏二合

右五味先以猪膏煎杏仁色黃出之以紙拭令淨搗如膏和姜汁蜜糖等合煎令可丸每服杏仁一枚日夜服六七次漸次增加

款花補肺湯

人參 麥門冬 各一錢五味子十粒 款冬花二分
紫菀 桑白皮炒各一錢當歸一錢五分芍藥 知母
貝母 茯苓 橘紅各八分甘草五分
水煎服

寧嗽湯

五味子十粒 五 茯苓二錢 桑白皮一錢二分 陳皮壹錢
知母一錢 馬兜鈴一錢五分 川芎一錢 麥門冬一錢二分
粉草五分

咯血嗽血痰涎血

咯血者喉中常有血腥一咯血即出或鮮或紫者是也 又如細屑者亦是也治法四物入姜汁童便青黛之類有咯出痰帶血絲者同治但宜加痰火藥

嗽血者鮮血隨嗽而出者是也二者皆出于腎亦有瘀血內積肺氣壅逼不能下降用天門冬知母貝母桔梗黃柏熟地遠志或加炮姜

生生子曰嗽血症曾見二人口中津嗽皆是紫黑

血水如猪血之色晦而不鮮形瘦体熱盜汗為有怫鬱所致如此者年餘治以清痰降火開鬱等藥或止或發其一乃姪婦也後因注舡大吐痰涎数椀其症再不復萌由是觀之唾血亦有木鬱之症不可不知

痰涎血出于脾以葛根黄芪黄連芍藥當歸甘草沉香之類主之

丹溪曰咯血痰帶血絲出者用姜汁青黛童便竹瀝入血藥中用如四物湯加地黄膏牛膝膏之類

滋陰保肺湯

黄栢塩水炒 知母 天門冬一錢二分 當歸一錢五分 芍藥 生地 橘紅 紫菀 桑白皮炒各八分 大粉草五分 阿膠一錢二分蛤粉炒 五味子十五粒 水煎服

HARVARD-YENCHING LIBRARY
HARVARD UNIVERSITY
2 DIVINITY AVENUE
Tran. from Courtesy Lib.
OCT 31 1999

滑伯仁曰寒凉之溢水乃瀉火也温熱之助火乃
折水也衂血手陽明循手經上行入清氣道中
咯血乃入于所合也所合肺也
又曰咯血為病最重且難治者以肺手太陰之經
氣多血少又肺者金象為清肅之臟今為火所
制迫而上行以為咯血逆之甚矣上氣見血下
聞病音謂喘而咯血且咳嗽也
唾血責在下焦陽火煎迫而為之也腎主唾為足
少陰少血多氣故其証亦為難治

恩袍散　治咯血吐血唾血及煩躁咳嗽

生蒲黃　乾荷葉　茅根各等分

為末每服三錢濃煎桑白皮湯食後溫服

丹溪方　治咯血

桑白皮一錢五分　半夏炒　知母　貝母　茯苓各一錢

生地黃　陳皮各一錢　阿膠炒　甘草　杏仁炒各五分

山梔子　桔梗各七分　柳桂二分入此以治上焦

姜葱白水煎服

又方　治咯血衄血

白芍藥一兩　犀角二錢五分

各為末新汲水調服一錢血止為限

又方　治咯血

荷葉焙乾　為末米湯調下二錢

又方　治痰中血

白朮一錢五分　貝母　芍藥　桑白皮　桃仁各一錢

甘草三分　山梔炒黑一錢二分　牡丹皮一錢五分　水煎服

又方　治痰中血

橘紅一錢五分　半夏　茯苓　貝母　牡丹皮

桃仁各一錢　黃連　甘草　大青各五分
姜三片水煎服

又方　治痰中血

橘紅二錢半夏　茯苓各一錢　五味子十五粒　甘草三分　人參五分
桑白皮各一錢　白朮　枳殼　黃芩
或加青黛五分水煎服

地黃散　治一切吐血咯血能解一切毒及諸熱煩燥

澤瀉根四錢大薑子　薏藥子　甘草各二兩

右為末每服二錢新汲水調下加人參二兩

又方　治吐血熱渴

治痰嗽有血

茅根一味絞汁飲之一日三服効

治虛勞久嗽咯血

五倍子末炒為每服一錢温茶調匀米飲送下

白蔹散　治咯血

白蔹一兩　藕節五錢細末為每服一錢白湯調下神効　或云白蔹下咽直至血竅；為之填而血

止也　醫說云治肺損咳血殊効

四血散　治衄血吐血便血

益元散加當歸井泉石　淋者加梔子莖中痛

加蒲黃　水瀉加車前子　米飲調下

元戎方　治鼻血口血大小便血服時隨病上下食前後服

丹參　蒲黃　紫蘇　滑石等分　為末調服

鼻衄

陳無擇曰衄者因傷風寒暑濕流傳經絡涌泄于清氣道中而致者皆外所因積怒傷肝積憂傷肺煩思傷脾失志傷腎暴喜傷心皆能動血隨氣上溢而致者皆內所因飲酒過多啖炙煿辛熱或墜墮車馬傷損而致者皆不內外因也

原病式曰衄者陽熱怫鬱干於陽明而上熱則血妄行而鼻衄也

丹溪云衄與吐血同凉血行血為主犀角地黃湯

加鬱金

又曰衄血出于肺以犀角升麻梔子黃芩芍藥生地黃紫菀丹參阿膠之類主之愚謂言肺者以竅言也言暘明者以血海言也其治亦多相須

戴元禮曰鼻通於腦血上溢於腦所以從鼻而出治宜茅花湯調止衄散服之　有頭風自衄頭風纔發則血不止治頭風兼止衄之劑　有因虛致衄者此為下虛上熱不宜過用凉劑宜四物湯加參芪沉香磨服　傷溫而衄腎著湯加川芎　伏暑而衄茅花湯調五苓散　上膈極熱而衄犀角地黃湯加黃芩茅花荊芥虛者茯苓補心湯　飲酒過多而衄茅花湯加川芎乾葛　病衄愈後血因舊路一月或三四衄又有洗面而衄日以為常四物湯加阿膠蒲黃仍佐以蘇子降氣湯使血隨氣下

統旨謂風行水動氣行血流治衄者則知血藥以治衄而不知氣降則血歸經古人所以血藥中必加氣藥一二味如上所謂蘇子降氣湯之類

是也前人謂身熱則死寒則生亦是大槩言之耳豈無熱生而寒死者乎必兼詳脉症而後可也

治風寒之劑

桂枝湯　方見傷寒

治熱之劑

犀角地黃湯　方見吐血門

茜根散　治鼻衄不止

茜根　阿膠蛤粉炒　黃芩　側栢葉　生地各一兩

甘草五錢　加姜三片水煎服

黃芩芍藥湯　治鼻血不止

黃芩　芍藥　甘草　水煎服

川芎三黃散　直指方　治實熱衄血

大黃濕紙裹　川芎　黃連　黃芩各等分

右為末每服二錢井水調下食後服

黃連散 經驗方 治大人小兒盛熱乘于血氣散溢于鼻謂之鼻衄凡血得寒則凝澁結聚得熱則流散妄行

黃連 黃芩 梔葉 甘草 各等分 豆豉三十粒

右每服一兩水煎服

治血衄血汗以人中白新瓦上焙乾為末入射香少許酒調下

生地黃湯 治榮中有熱及肺壅鼻衄生瘡一切

丹毒等疾

生地 赤芍 當歸 川芎 各等分

水煎食後溫服 若鼻衄加蒲黃生瘡加黃

芩丹毒加防風

濟生麥冬飲 治衄血不止

麥門冬 生地黃 各等分

每服一兩水煎服

一方 治鼻衄及酒疸黃沙淋

萱草根搗汁一鍾生姜汁相和時時細呷

貫衆散 治鼻衄

貫衆根　為細末水調一錢立止

羅太無寸金散　治鼻衄不止

黃藥子五錢　土馬駒五錢有足者　生甘草一錢

右為末每服二錢新水調下未止再服立差

本草云土馬駒即苔與垣衣之類垣衣生墻垣之側土馬駒生墻垣之上背陰古墻上有

一方　治衄血

駐馬末米糊調下二錢效

茅花湯　治衄

茅花一大握剉水煎飲之立止

清熱帶補之劑

生地黃散　治咯血衄血吐血諸血証皆治之

枸杞子　柴胡　黃連　地骨皮　天門冬

白芍藥　甘草　黃芩　生地黃　熟地黃

各等分水煎服　治便血加地榆

海藏龍腦鷄蘇丸　治上焦熱除煩解勞去肺熱

咳衄血衄熱驚悸脾胃口瘡吐血肝膽熱泣出口

苦腎熱神志不定上而酒毒膈熱消渴下而血

滯五淋血崩等疾

薄荷一斤 麥門冬去心 阿膠炒 黃芪 蒲黃炒
人參已上俱爭藥 木通 銀柴胡各二兩剉同木通浸一宿絞出汁
生地黃六兩 甘草一兩五錢 黃連一兩
右為細末好蜜二斤先煎一二沸然後下生
地黃末不住手攪勻加木通柴胡汁浸熬成
膏勿令火緊焦了然後加前藥末和丸如豌
豆大每服二十丸白湯下 虛勞虛煩梔子
湯下 肺熱黃芩湯下 心熱驚悸恍惚人
參湯下 咯唾吐衄麥門冬湯下 肝熱防
風湯下 腎熱黃柏湯下 治五淋及婦人
漏下車前子湯下 痰嗽者生姜湯吞下
莖中痛蒲黃滑石米一鍾調下 氣逆者橘
皮湯下 室女虛勞寒熱潮作柴胡人參湯
下
地黃飲 治衄血往來久不愈者甚効
生地黃 熟地黃 枸杞子 地骨皮各等分
右為末每服二錢蜜湯調下日三服
補虛之劑

止衄散

黃芪六錢 赤茯苓 白芍藥 當歸 生地

阿膠炒各三錢 為末以黃芪湯調下三錢

產後鼻衄

大全云產後口鼻黑氣起及鼻衄者名胃絕此証不可治遇有此者急取緋線一條并產婦頂心髮兩條緊繫中指節即止

治產後鼻衄中風以荊芥為末童便調下氣虛者不可用

齒衄 又名牙宣

繞旨云血從齒縫中或齒根出者謂之齒衄有風壅有腎虛風壅者消風散外以祛風擦牙散腎虛者以腎主骨齒者骨之餘虛火上炎服涼藥而愈甚此屬腎經下虛而上盛宜鹽湯下安腎丸間服黑錫丹仍用青鹽炒香附黑色為末擦之亦有胃熱而牙斷出血者宜清其熱清胃散主之

附方

肘後方 治齒血不止

苦竹茹以醋浸一宿含之

千金方　治同

礬石一兩滾湯三升煮取一升先拭齒乃含之

又方　濃煎竹葉湯入塩少許含之

衍義方　治齒縫出血不止

用紙撚蘸蟾酥少許插入出血處立止

靈苑方　治虛氣攻牙齒痛血出牙齦痒痛

骨碎補二兩細剉炒黑色為末擦之早辰漱久

吐出臨睡擦畢俟洋液滿口嚥之

丹溪治陰虛牙出鮮血氣鬱

四物湯加香附牛膝生甘草側栢葉服

羅太無治牙痛腫痒動搖牙齗宣露出血口氣等疾

當歸　藁本　地骨皮　防風　白芷　槐花

川芎　甘草　升麻　比細辛各等分

為末擦痛處甚者取三錢水鍾半黑豆半合

生姜三片煎至一鍾乘熱漱之冷則吐出

本事方　治一切牙疼風熱齗常出鮮血以至崩

落口臭不可近人者宜服之

大黃米泔浸軟切片　生地黃大者薄切

右二味旋切各用一二片合定貼所患牙上
一夜即愈未全可再如前用忌說話恐引風
毒津液漬患處

舌衄血

舌上或出血如簪孔者香薷汁服一升日三服
又方　髮灰二錢米醋調敷舌上出血出處
文蛤散　治熟瘧舌上出血如泉
五倍子洗白膠香　牡蠣粉各等分
右為末每用少許揩患處或燒熟鉄熨孔上
槐花散　治舌上無故出血如線
槐花炒　為末揩之仍用麥冬煎湯調下妙香散
妙香散　方在婦人門第二卷夢與
交條下

肌衄一名血汗

河間定禽散　治膽受熱〻血妄行鼻中衄衊并血汗不止

硃砂　寒水石　麝香　為末每用五分新汲水調下不拘時候看老幼虛实加減

肌衄者血從毛孔而出前人多主于肺熱

古方以男胎髮燒灰撲之

大全竹茹湯方見便血條

黃芪建中湯　辰砂妙香散

小便血尿血不痛〻者乃血淋也當與淋門參治

經云胞移熱于膀胱則癃溺血

仲景曰熱在下焦則尿血亦令淋閟不通

玄珠經云小便出血是心伏熱在于小腸宜鏡面竹自然汁加生蜜一匙服之或以八正散加麥門冬葱煎服如小便澁痛以海金沙細末調治之

綱目云胞絡絕則溲血故經曰悲哀太甚則胞絡絕胞絡絕則陽氣內動發則心下崩數溲血也

凡咳而溲血脫形其脉小勁是逆也

凡淋不可發汗之必便血便血不止用柿一箇燒存性為末米飲調下

統旨云屬熱屬血虛有因心腎氣結所致或憂勞房室過度此得之虛寒不可專以血為熱而淳三者皆致溺血熱用小薊湯四物湯煎服効虛用四物湯調牛膝膏火動榮血妄行者再加黃柏知母虛寒者十全大補湯加炒蒲黃仁曰小便血是太陽隨經入膀胱也與小腸血同

方

治房失勞傷小便出血

山藥一兩　鹿角五錢　髮灰二錢　為末苧根搗汁打糊為丸梧子大每服五十丸空心食前白湯下

治大小便出血不止

劉寄奴為末茶清調服立止

治尿後有乾血

乾柿餅三枚燒灰陳米湯調服

羅太無髮灰散　治小便尿血

髮灰本草云髮灰能消瘀血通關格利水道破癰疽血衄丹溪云髮補陰甚捷

右一味每用一二錢以米醋二合湯少許服

井花水調亦可

一法茅草根車前子煎湯調下尤妙兼治肺疽心衄內崩吐血一兩口或舌上出血如針孔若自衄吹內立已

葛氏方　治小便出血

當歸四兩　酒三升　煎一升頓服

肘後方　治尿血

苧麻根十根水五升煎取二升一服効

外臺秘要　治尿血

車前草汁五合空心服茅草根汁亦妙或加酒以許冲服

小薊飲子　治下焦結熱尿血成淋

生地四兩　小薊根　滑石　通草　山梔仁

當歸酒洗　淡竹葉　藕節　蒲黃炒　甘草各五錢

右每服一兩水煎空心服

丹溪云尿血有實熱者可用當歸承氣湯後以四物湯加山梔當歸承氣湯即調胃承氣湯加當歸是也

又方　治溺血屬熱　山梔炒　水煎服

或用小薊琥珀　血虛者四物湯加牛膝膏

又方　治血淋

木通　甘草梢　瞿麥　山梔　水煎服

濟生鹿角膠丸　治房室勞傷小便尿血

鹿角膠五錢　沒藥另研　油頭髮灰各三錢

右為末用荇根湯打糊為丸如梧桐子大每五十丸鹽湯送下

玉屑膏　治氣虛尿血并五淋砂石疼痛不可忍

黃芪　人參各等分　為末用大蘿蔔切一指厚三四片窗淹少時蘸蜜炙乾復蘸復炙盡蜜二兩為度勿令焦至熟蘸黃芪人參末吃不時仍以鹽湯送下

又方　治老人小兒尿血不止

川升麻一兩半作一帖水煎服

又方　治虛而尿血

阿膠三兩炙搗為末酒二升和溫服

當歸散　治婦人小便出血或時尿血

當歸　羚羊角　赤芍藥各五錢　生地黃一兩

大薊葉七錢半　分作三帖水煎食前服

六味地黃丸　治老人尿血及陰虛尿血

玄胡散　治尿血作痛

玄胡索一兩　朴硝三分　水煎服

五倍湯　治尿血不止

五倍子煎湯露一宿次早取上面清者溫服

龍骨散　治尿血

龍骨末一錢五分　水調服日三服瘥此二方皆收澁之劑

二味為末水煎服蓋二味能治下焦熱結

琥珀散　治五淋澁痛小便膿血

琥珀　海金沙　滑石　蒲黃各一兩

為極細末每服二錢食前煎萱草湯調下

治血淋及小便閉方

杜牛膝根二兩　朴硝一兩　用雪水二碗煎牛膝一碗去渣入朴硝攪勻空心服

治小便出血莖痛不可忍

淡豆豉一撮　煎湯溫服之甚効

治血淋方

牛膝一兩 黃栢 知母 澤瀉各一兩 麥門冬
天門冬 山梔仁各一兩半 生地黃二兩
為末粥糊丸如梧桐子大每空心白湯吞下
八九十丸

又方 治同上
人參 白朮 川歸 熟地 川芎 山查
茯苓各八分 黃芪七分 升麻三分 水煎服

又方 治同上
牡丹皮 當歸 生地 山梔子 白芍
甘草梢 滑石 澤瀉 白茯苓 木通
各等分每服五七錢加生姜皮二分灯心一
分水煎食前服

下血

素問云結陰者便血一升再結二升三結三升駱
龍吉云結陰之病陰氣內結不得外行血無所
禀滲入腸間故便血也其脉虛澁因血結不行故下
本事方云如下清血色鮮者腸風也血濁而色黯
者臟毒也肛門射血如線者虫痔也

仲景云下血先便後血者此遠血也黃土湯主之
先血後便者此近血也赤小豆當歸散主之
潔古云　治血下防風為上使黃連為中使地榆
為下使　若血瘀色紫者陳血也加熟地黃
若血鮮色紅者新血也加生地黃　若寒熱者
加柴胡　若肌熱者加地骨皮　若脉洪实痛
甚者加酒浸大黃
生生子曰便血有溫有熱有虛有寒有食積有酒
積有風入大腸治之〻法切不可純以寒凉損
壞脾胃脾虛尤不能約束其血也故丹溪戒人
凡用血藥不可单行单止不可純用寒凉必于
寒凉中加辛味為佐久不愈者復用溫藥必兼
升舉藥中加酒炒酒煮凉藥如酒煮黃連之類
丹溪曰腸風獨在胃與大腸出治用黃芩秦艽槐
角升麻青黛　定腸風痛用蒼朮滑石當歸生
地黃芩甘草　下血屬虛者當溫散之四物湯
加乾姜升麻　便血過多者四物湯加蝟皮
有熱者四物湯加山梔升麻秦艽阿膠　有兼

風者蒼朮秦艽芍藥香附　胃清血非藍實不除

玄珠經云大便下血曰腸風切勿止澁窒其本末症狀先清其表後攻其裏其血自止如脉洪大又當以四物合解毒湯調理

熱則流通虛則下溜故便血屬熱屬虛亦有風傷肝而下陷及濕盛而傷血者　熱而下血或清或濁宜四物湯加黃芩山梔炒槐花秦艽膠珠

虛者四物加乾姜升麻凉藥隨虛実加減　風傷胃獨下清血者宜四物湯加防風升麻荆芥柴胡升提之　濕入腸胃下如豆汁色者宜四物加蒼朮白朮黃連黃栢地榆槐花　陰虛下血無熱者十全大補湯加止血之劑

綜旨云便血或清或濁或鮮或黑或在便前或在便後或與泄物並下此由內外有所感傷凝停在胃隨氣下通亦是妄行之意便血清者屬榮虛有熱濁屬熱與濕色鮮者屬火黑者火極先血後糞為近先糞後血為遠與泄物並下者屬有積在內或絡脉傷也並宜分治又當別其色

而分寒熱也色鮮多因腸胃蘊熱必是飲酒過多辛熱燻灸之故也宜連蒲散或黃連阿膠湯色瘀或因寒邪凝滯血逐冷氣入客腸胃宜理中湯加膠珠炒黑香附其應甚捷大抵下血後必以胃藥收功胃氣回血自循其經絡矣

伏暑純下鮮血黃連香薷飲治之 方見暑門傷

風熱流入大腸經下血不止敗毒散治之 方見傷風門

風濕乘虛入於腸胃下清血或下瘀血 胃風湯 治之

滑伯仁曰大便前後下血便前由手陽明隨經下行滲入大腸傳于廣腸而下也便後由足陽明隨經入胃滛溢而下者也古人謂近血遠血者是也又有所謂腸風臟毒者腸風則足陽明積熱久而為風以動之也臟毒則足太陰積熱久而生濕從而下流也風則陽受之濕則陰受之

和中去濕之劑

東垣升麻葛根湯 治宿有腸血症因五月大熱吃杏腸癖下血遠三四尺散漫如篩腰沉沉然

腹中不痛血色紫黑病名濕毒腸澼是陽明火
陽經血症

升麻　柴胡　防風各一錢半　羌活一錢當歸身
葛根各三分　獨活　白芍　生地　冊皮　熟地
甘草炙各五分　黃芪一錢　肉桂少許　水煎食前服

和中益胃湯　治太陰陽明腹痛大便常瀉泄設
不泄即秘結在後傳為濕熱毒下鮮紅血腹中
微痛脇下急縮脉緩而洪弦中指下得之按之
空虛　熟地三錢　歸身酒洗　甘草炙　益智各三分　升麻
柴胡各五分　藁本二分　水煎食前服

升陽除濕和血湯　治腸澼下血另作一派其血
澌出有力而遠射四散如篩下春二月中旬日
下二行腹中大作痛乃陽明氣沖熱毒所作也
當升陽去濕熱和血脉不兩服而愈

生地　冊皮　甘草生炙各五分　白芍一錢半　熟地
當歸和血散　治腸澼下血濕毒下血

肉桂　陳皮各二分　升麻七分　歸身　蒼术　秦艽各三分
水煎食前服

槐花　青皮　荊芥　熟地　白朮各六分　當歸
升麻各一錢　川芎四分　為末食前米飲調下

椿皮丸本事方　臭椿皮十四兩　蒼朮　枳殼各二兩
為末醋糊丸梧子大空心食前米飲下三四十丸

玉屑丸　治腸風瀉血久不止者
槐根白皮去粗皮　苦練根去皮各三兩　椿根白皮四兩三味
于九月後二月前採陰乾　天南星　半夏各五錢並生用　葳灵仙乙兩
寒食麵三兩　右末滴水丸梧子大每服三十丸
以水一鍾煎沸下丸子煮令浮以匙抄起溫〻
送下不要嚼空心食前服有人下血幾盈盆
頓爾疲萎諸藥不効許學士以此治之良愈

槐花飲　治腸風有濕脹滿下血
蒼朮　厚朴　陳皮　當歸　枳殼各一兩　槐花
二兩　甘草　烏梅各五錢　每服一兩水煎空心服

治下血方
椿根白皮去粗皮　枯白礬一兩　甘草　滑石等分　血竭
五錢　人參三錢　黃連二錢　共為末米飲下

治寒之劑

爲荊丸　治腸風

川烏頭一兩泡去皮尖荊芥穗二兩　爲末醋丸桐子大

每服二十丸酒送下白湯亦可下病發時日進一服

進三服不發時日進一服

黃土湯　治先便後血名遠血

粉草　熟地　白朮　附子炮　阿膠　黃芩已上各三兩　灶中土半升

右七味以水八升煮取三升分作三服

赤豆當歸散　治先血後便名近血

赤小豆五兩浸令芽出曬乾當歸一兩　爲末白湯調下二錢日三服

梅師云治熱毒下血或因食熱物發動以赤小豆杵末水調下方寸匕

又方　治腸風　赤小豆炒黑爲末每服二錢米飲調下由此觀之赤小豆寒熱皆能治也

孫智和中湯　治腸澼下血紅或深紫黑色腹中疼腹皮惡寒右三部脉中指下得之俱弦按之無力關脉甚緊肌表陽明分涼腹皮熱而喜熱物熨之內寒明矣

升麻　甘草炙　歸身　黃

芭各一錢　葛根　益智　半夏　丹皮　柴胡
白芍一錢半　桂枝　肉桂　乾姜少許　水煎食後服
羅太無治真定摠管固免強飲酸酒得腹痛次傳
泄瀉十餘日便後見血或紅或紫腸鳴腹痛医
以諸見血皆熱治以芍藥栢皮湯之類前証如
故仍不欲飲食々則嘔酸形体愈瘦面青黃不
澤心下痞悪冷物口乾時有煩躁不得安卧請
予治之診得脉弦細而微遲手足梢冷内経曰
結陰便血一升再結二升三結三升又曰邪至
五臟則陰脉不和陰脉不和則血留之結陰者
病陰氣内結不得外行血無所禀滲入腸間故
便血也以平胃地楡湯主之
蒼术一錢　厚朴　陳皮　茯苓　白术　乾葛
甘草炙各五分　乾姜各三分　地楡　當歸　炒麴　白芍　人參
益智仁各分　升麻　黑附子炮各一錢
生姜三片棗二枚水煎食前温服
此藥温中散寒除濕和胃數服病減大半又
灸中脘二七壯引胃氣上升次灸氣海百壯

生發元氣以还少丹服之以長肌肉至春耳
灸三里三七壯治脾壯胃生發元氣次服芳
香之劑慎言語節飲食而安

王海藏云治楊師醉醒發大渴飲水三大盞又飲
冷茶三碗後病便鮮血四次得一盆先與吳茱
萸九次日又與平胃五苓各半散三大服血止
後自利又與神應九四服自利乃止或問曰何
不用黃連之類以解毒子曰若用寒藥其疾大
發難治寒飲內傷復用寒藥非其治也況血為

寒所凝入大腸間而便下血溫之乃所以得熱
楊氏飲冷酒瀉血對金散止之亦是理中脫分別
則自止
陰陽安定血脉之意也 唐生病因飲酪水及
食生物下利紫黑血十餘行脾胃受寒濕與六
神平胃散半兩加白朮三錢以利腰臍間血一
服愈
胃風湯 治大人小兒風冷乘虛入客腸胃水穀
不化泄瀉注下及腸胃濕毒下如豆汁或下瘀
血日夜無度 人參 茯苓 川芎 官桂
白朮 當歸 芍藥 各等分 每服五六錢加粟米

百粒同煎稍熱服若加熟地黃芪甘草等分名
十補湯　若虛勞嗽加五味子　有痰加半
夏　發熱加柴胡　有汗加牡蠣　虛寒加
附子　寒甚加乾姜皆依本方等分　骨蒸
發熱飲食自若者用十補湯加柴胡一兩
氣弱加人參小便不利加茯苓　脉絃澁加
川芎　惡風加官桂　脉澁加當歸　腹痛
加白芍　胃熱溫盛加白朮

草豆蔻散　治丈夫傷血婦人血崩漬入大腸出血
草豆蔻　檳榔各炒紫色　鶯粟殼燒灰
等分為末每服二錢米飲下

濟生剪紅丸　治臟腑虛寒下血不止面色痿黃
日久羸瘦　側栢葉炒黃　鹿茸火去毛酥炙　附子炮去
皮臍　川續斷酒浸　黃芪　阿膠蛤粉炒　白礬枯五錢　當歸
酒浸各一兩　為末醋煮米糊為丸如桐子大每服七
十丸空心米飲下

羅太無結陰丹　寒溫下血者為結陰治腸風下
血臟毒下血諸大血疾

枳壳麸炒 葳靈仙 黄芪 橘紅 椿根白皮
何首烏 荊芥穗各五錢 為末酒糊丸桐子大
每服七十丸陳米飲入醋少許煎過少冷送下
血熱之劑
黄連湯 治大便後下血腹中不疼謂之濕毒下血
黄連 當歸各五錢 甘草炙錢五分 水煎食前服
聚金丸 治腸胃積熱或酒毒大便下血腹中熱
痛煩渴脉弦数
黄連四兩四製生乙兩酒炒乙兩灰火煨乙兩姜汁炒乙兩 黄芩乙兩
防風乙兩 右為末糊丸桐子大每服五十丸米泔
浸枳壳水下
保命集芍藥黄連湯 治大便後下血復中痛謂
之熱毒下血
芍藥 黄連 當歸各五錢 淡桂五分 甘草炙二錢
大黄 右每服一兩水煎服 如痛甚者加木
香檳榔末各一錢調下
拔萃凉血地黄湯 如飲食不節起居不時陰受
之陰受之則入五臟入五臟則填滿閉塞下為

飧泄久為腸澼水谷與血另作一泒唧出也時令值夏濕熱太盛正當客氣勝而主氣弱也故腸澼之証甚此湯主之

熟地　當歸　青皮　槐花炒各五分　知母炒　黃栢炒各乙錢　水煎服　如臍下悶小便澁或大便後重調木香檳榔末各五分稍熱空心服如裏急後重又不去者宜下之如有傳变隨症加減治之

一方　槐花　荊芥穗各等分　為末酒調下一錢半空心仍食猪血妙

連蒲散

黃連　蒲黃炒各一錢二分　黃芩　當歸　生地黃　枳殼麸皮炒　槐角　芍藥　川芎各一錢　甘草五分

如酒毒加青皮乾葛去枳殼　濕毒加蒼朮白朮　水二鍾煎一鍾食前服

槐角丸　治五種腸風下血痔漏脫肛

槐角三兩　地榆　黃芩　當歸　防風　枳殼麸炒各二兩　右為末酒糊丸桐子大每服七十丸空心米飲下

大臟丸　治腸風下血及痔疾神效
黃連半斤去芦為末入肥大腸臟頭一段內前後用線縛定蒸爛為度
搗為丸桐子大每服百丸空心米飲下

秘方栢葉散　治便血甚效
扁栢葉颳乾為末　糯米炒黃為末等分　每服五錢空心白湯調下如未止再加炒黑木耳末一錢

又方　治臟毒不止
當歸　枳壳　側栢葉　槐角　百草霜
等藥各一兩　右共一處炒令烟微起為度研末每

服二錢空心溫酒調下日午米湯下甚妙

又方　治積血便血
蒼朮　陳皮　各二錢五分　黃栢　黃芩　各七錢五分　連翹五分　右為末以生地黃膏六兩為丸桐子大空心及食前白湯下七十八十九

丹溪方　治脉緩大口渴便血及婦人月水紫色
勞挾濕熱
白朮五錢　地黃　黃栢炒　白芍藥各三錢　地榆
香附各二錢　黃芩乙錢　為末餌餅為丸

又方　治便血久〻傷血并麻風症癬瘡見面者

龜板二兩　升麻　香附各五錢　白芍兩半　側栢葉一兩

椿根皮七錢五分　為末粥丸桐子大以四物湯加白

朮黃連甘草陳皮煎湯下

槐花散　治腸風臟毒

槐花炒　側栢葉焙　荊芥　枳殼炒等分俱為末

每服二錢米飲下空心食前服

又方　治下血

槐花炒　枳殼炒　地榆蜜炒各三錢

水煎露一宿頓温服之立愈

栢黃丸　治腸風臟毒下血鮮紅

生地黃　黃栢炒各一斤　為末煉蜜丸桐子大每空

心食前米飲下八九十丸

枳殼散　治諸便血

枳殼麩炒黃色十兩　甘草炙三錢　為末每服一錢空心米

飲調下酒煮黃連丸

酒煮黃連丸

黃連去芦十二兩　好酒五升煮黃連以酒乾為度焙乾

為末麵糊丸桐子大每服三十丸空心服

加減四物湯　治腸風下血

側栢葉　生地　川歸　川芎各八兩　枳殼

槐花炒　荊芥　甘草炙各四分　地榆　条芩各六分

防風六分　加烏梅一個羊三片水煎服

參栢丸　治腸風下血

苦參　黃栢等分

為末酒丁[illegible]空心酒吞百丸

補虛之劑

竹茹湯　治婦人汗血吐血尿血下血

竹茹　熟地各二兩　人參　白芍　桔梗　川芎

當歸　甘草炙　桂心各一兩　每服一兩　水煎食遠服

參苓白朮散　治脾氣虛不能約束其血或為寒

凉藥傷以致飲食少進面色痿黃

補中益氣湯加阿膠蒲黃　治清氣下陷中氣不

足下血不止

十全大補湯　理中湯　胃風湯

雜方

固榮散　治吐血便血

白芷五錢　蒲黃炒　地榆各一兩　甘草一錢五分

右為末每服二錢溫酒調服氣壯者加石羔一兩

一方　治糞後下血不止

艾葉汁　生姜汁　各三合和服

一方　治中毒下血

蝲蝟皮炒成珠　為末每服二錢水調下日三服

烏梅丸　治便血下血

烏梅三兩燒存性　為末醋糊丸桐子大空心米飲下七十丸

一方　治便血

白芷　五倍子　為末粥丸桐子大每服五十丸米湯下

靈苑方　治腸風下血久不止

茄蒂煨存性為末　每服三錢食前米飲下

丹溪云茄蒂燒存性山枝炒等分為末丸之米飲吞下百丸効

本事方　治腸風

絲瓜燒存性　空心酒調下二錢

五槐丸　治臟毒

五倍子　槐花陳者　百藥煎好者等分各　為末酒糊丸
桐子大每服廿丸空心米飲下日三服

又方　治腸風臟毒酒痢下血
黃連　生姜　二味煎湯下二氣丸次服　五槐丸

又方　金星草五兩味苦寒大解丹石毒　陳乾姜
右為末空心新汲水調下一錢

蒜連丸　治臟毒
黃連為末以大蒜煨熟去衣研和丸桐子大每
服五十丸陳米飲下蒜能清血

東垣烏梅丸　治腸風下血
真僵蚕　烏梅肉各乙兩焙乾　為末糊丸鷄頭二
大每服百丸白湯吞下日三服

一方　治腸風下血　馬鞭草搗自然汁服良一

一方　治腸風下血及血崩丹溪云亦治汚血
五靈脂炒去火為末　每服二錢

二麯散　治酒積下血不止糞後見諸藥不効者
神麯兩半　白酒藥二丸俱為末清水調捏成餅子慢
火上炙黃為末每服二錢白湯下亦治泄瀉神効

丹溪方　治腸澼

陳年棕櫚燒存性百藥煎為丸服

又方　治臟毒便血

生藕節切片清晨蘸平胃散嚼下

治腸痔大便常血　葱白三五斤煎湯　盆中坐浸之瘥

又灸法　平直量骨脊與臍中處椎上灸七壯或

年深者更于椎骨兩傍各一寸灸七壯除根

治腸風下血　椿根皮好酒濃煎服即愈

治下血不止　木賊二兩作二帖水煎空心服如人行五里再服

九竅出血耳目口鼻大小便皆出血者是也

黃金散治九竅出血　牛黃　鬱金等分為末

血餘散　治血淋兼治內崩吐血舌血小便出血

亂髮皂角水洗淨晒乾燒灰為末　每服二錢以茅草根車前

草煎湯下本草謂髮灰消瘀血通關格利水道破癥瘕血衄有人生血瘤大如栗常被衣擦破則血出不止血餘灰敷之愈一人刀傷血流不止用胎髮灰敷之立愈

孫真人治九竅出血用黃荊葉搗汁酒和服之

丹溪治九竅出血以大薊一握搗汁以酒和服之如無生者以乾者為末冷水調下三錢

方龍骨末酒煎通口服

綱目云噉水沉者心腹絞痛下血如爛肉者為蠱
千金方治中蠱下血如雞肝出其餘四藏俱壞惟
心未毀或鼻破待死取馬藺根末水服方寸七
隨吐即出極神妙苗葛蔓綠縈生子似橘
梅師方治卒中蠱毒下血如鷄肝晝夜不絶臟腑
敗壞待死用白蘘荷葉密置病人卧席下勿令
病人知竟自呼蠱王姓名
百一選方治中蠱毒或吐血下血如爛肝者取蚯
蚓十四條以苦酒三升漬之蚓死但服其汁已
將死者皆可治
千金翼 治蠱毒下血鼠毛燒末服方寸七當吐蠱毒
肘後方 治中蠱吐血下血皆如爛肝者
苦瓠一枚水二升煮取一升服之吐即愈
又方 用苦酒一升煮苦瓠令消服之神効
金瘡出血
軍中方 治金瘡出血不止
半夏生用為末捻之緊扎立止

又方　風化石灰五月端陽日取苧葉搗汁拌勻
做成大餅子陰乾每用研極細末罨上立止
桃花散　治金瘡出血及杖瘡
風化石灰一斤將軍末子四兩先將灰炒漸投將軍
末子候看灰如桃花色即止每用少許敷之
血立止杖丹以調做膏藥貼之
一方　胎髮灰傳之立止　三七末罨上立止
血竭細末傳之立止
一子墮車血滯于中
大黃　川歸各等分每服一兩水煎服或五錢
血鬱湯
桃仁　香附　撫芎　紅花　青黛等分
右糊丸桐子大每服白湯下四五十丸

HARVARD-YENCHING LIBRARY
HARVARD UNIVERSITY
2 DIVINITY AVENUE
Loan from Courtenay Lib.
OCT 31 1999

赤水玄珠第十卷目録

虛怯虛損痨瘵總論
辨明醫雜著忌用參芪論
虛損治法
論精氣奪則虛
論形氣不足有餘用補瀉法
痨瘵
傳尸痨　方外還丹　還丹秘要論
固精法　止夢遺　取紅鉛法

取梅子法　製黃芽經金鉛法　生取梅子
法　製紅鉛法　製白鉛法
製雪鉛法　製真土法　寶珠丹
煉乳膏法　製金乳粉法
取乳酥法　又取乳粉法　取碧玉仙桃
法　取交梨火棗法　取後天月月一枝
花　陰煉秋石法　陽煉秋石法
又陽煉法　秒石米炭法
煉伏火黃芽法　取秋石水花法
煉黃芽法　煉白雪法　晒甜秋
取秋石氷法　製混元球甜石法
取秋石精英法　取秋露水法
取雪水法　三妙丹　三元丹
五精丸　補真膏　煮靈延齡丹
辯鍾乳石　煉鍾乳法　鍾乳丸
煮石英散　五子全鹿丸
駐顏小還丹

赤水玄珠第十卷

新安生生子孫一奎著輯

虛怯虛損勞瘵門總論

生生子曰虛是氣血不足怯是不能任勞損是五臟虧損由虛而至怯至損皆自漸而深治之須極體認不可輕易投劑少有差悞則輕者反重重者死矣古患虛怯者雖是不治之症尚或延過二三年今之患虛怯者周歲半載之間卒不可救深可憫也求其死速之由有三大愆不容

不急講也病家欲求速効不久任師屢更屢試殊不知虛者精氣奪也須多服補藥非假以歲月不見功病者厭其効遲更師調理故屢換而屢試之後師窺前方之不効疑非其症又更方治詎恩其藥力之未逮也由是脾胃轉傷遂至不救猶恨天下無良師也此其一愆也乃愆之小者也自丹溪倡陽有餘陰不足及相火易動之論而明醫雜著和之統旨大旨又和之故今之人纔見虛弱發熱一委之陰虛火動開場便

用滋陰降火不分陽虛陰虛脾胃勇怯一槩用黃栢知母生熟地黃天麥門冬牛膝天花粉五味子童便之類胃強而陰血不足者間或無虞胃弱氣虛而無實熱者服此純陰苦寒之劑其火愈熾甚至惡心胷滿咳嗽痰沫泄瀉声啞而斃哀哉叩其師則曰書以陰虛火動著其症吾以滋陰降火應其病病之不起天也雖屢試屢死而師家病家終莫能醒其藥之悞而一歸之天吁天何寃也丹溪陽有餘陰不足之論盖為

當時局方溫補之藥害人故著此以救一時之
弊至於按病投劑陰虛則補陰陽虛則補陽曷
嘗固執又曷嘗隄防流害一至於此據經云火
鬱則發之又曰輕者可降重則從其性而升之
盖火之性上炎以輕揚之劑鼓之則易散也若
不察而一以降火為言將逆其性而使之愈熾
矣故曰甘溫去大熱是也按東垣書只有升陽
散火湯火鬱湯二方並無滋陰降火之法豈賢
如東垣者尚昧此滋陰降火之法歟緣脾胃毒

溫而惡寒形寒飲冷則傷肺體既虛弱膚腠不
密易致風邪由此咳嗽潮熱故以輕揚之劑投
之其熱頓釋熱退即以補劑收其功時師暗于
此理動藉開口則曰丹溪諸公云云人身之虛
皆陰虛也故任前藥而不疑不思滋陰降火之
藥皆斂肺助濕滯痰損脾者風邪火熱皆莫能
散愈投愈咳愈進愈熱也此弊吳淅間尤罹其
毒盖王節齋吳茭山何大英皆淅產益易見信
故耳此其二愆也乃愆之大者也膏粱之家厚

味相競內多積聚丹溪曰蒸蒸發熱積病最多
嗜慾者中心實怯故每迎師用藥毒補而憚攻
抑不知積之不去熱之不去也多補則重閉其
氣是資其邪而益其病也初起未久胃氣尚強
急當推之而後議補則無反顧之憂若失机會
遷延日遠莫能為計欲補則無成功欲攻則胃
氣已壞畏首畏尾待死而已此其三慾也乃愆
之中者也予壯歲患此百師莫能瘳幸遇至人
指示軒岐要領病之禁忌恬澹肉觀三年乃起

是以深悟此三大愆不敢自秘謹將縝密[illegible]受
治法吐露篇末以惠蒼生不識同志者寧少易
其故轍否耶

凡治虛損之症當從難經治法損其肺者[illegible]其氣
損其心者調其營衛損其脾者調其飲食適其
寒溫損其肝者緩其中損其腎者[illegible]相此治
損之法也今人樂看方書不究竟[illegible]一過虛
熱之症動輟便是滋陰降火顧生[illegible]不過
是明醫雜著諸症辨疑活人指掌[illegible]見

淺近易于觀覽元宋已前諸大家之言[illegible]者
未嘗觸目者間有涉獵丹溪則又[illegible]粗
而畧其精丹溪治陰虛之法固未嘗[illegible]人參
節齋則畏之如虎汪石山病用參[illegible]營衛
論云丹溪言陽有餘而陰不足者乃[illegible]之言
是大槩之論陰虛乃營中之陰氣虛非[illegible]言賢
陰也此言發前人之所未發深有功于丹溪者
近代諸公所云陰虛非精則血故用劑[illegible]養血
滋陰也予既詳之于前復申之于後誠重人命

而懲其偏亦欲同志者有所警悟也

治虛損之症再要識得利害丹溪云脉數而無力
者難治大肉脫甚者難治肺脹鬱遏不得眠者
難治形瘦脉大胷中多氣者死瀉而加汗者死
熱不為汗衰者死不為泄減者死嗽而下泄上
喘者死股肉全消者死左不得眠者肝脹右不
得眠者肺脹又嗽而喉疼声啞糞門[illegible]者死
皆不治之症

脉訣舉要曰骨蒸勞熱脉數而虛熱[illegible]

其軀加汗加咳非藥可除

治虛損之症吃緊處工夫只在保護脾胃為上如和解攻裏二法義之所當用者雖老弱久病亦所不避乃撥亂反正之意惟要用捨得宜有先攻而後補者有先補而後攻者有攻補並行者當攻則攻當補則補如丹溪治一人[illegible]吐紅發熱消瘦衆以為瘵脉弦數日輕夜重行倒倉法而愈次年生子滑伯仁治宋無逸病瘧瘠[illegible]饘粥難下咽者六十餘日殆甚脉數關上尤弦疾久體瘠而神完是積熱居脾且滯于飲食法當下衆疑而難之藥再進而疾去其半繼以甘露飲白虎湯而安觀此乃當攻則攻也縱[illegible]病瘦弱法有所不避也丹溪治一人咳嗽惡寒胃痞口乾心微疼脉浮緊而數左大于右盖未盛裏虛問其素嗜酒肉有積後因行房涉寒冒雨忍飢繼以飽食先以人參四錢麻黃連根節一錢半與二三帖嗽止寒除改用厚朴青皮陳皮瓜蔞半夏為丸參湯下二十服而痞除左石山

治一人年弱冠房勞後忽洒洒惡寒發熱
頭背胃脘皆痛唇赤舌強嘔吐眼胞青色午後
譫語發熱小便長初日脉皆細弱而數二日脉
浮弦而數醫以手按臍下痛議欲下之石山曰
此疫也疫兼兩感內傷重外感輕耳臍下痛者
腎水虧若用利藥是殺之也古人云疫有補有
降有散茲宜合補降二法以清暑益氣湯除蒼
朮澤瀉加地黃而安此當補則補也夫業醫者
膽欲大而心欲小慤然獨斷于衷病所當瀉
須瀉之幸無曰虛弱者何敢弄險經曰有故無
損亦無損也設務姑息而一惟調補是務猶
南宋和議之說豈知邪正不兩立王業不偏安
然不伐賊王業亦亡坐而待亡孰若伐之古人
以醫譬國豈徒語哉
抱拙子曰內經云今人未及半百而衰以酒為漿
以妄為常醉以入房慾竭其精耗散其真則人
之根源從此而虛損矣五臟六腑如何不弱五
勞六極七傷如何不至勞傷既至則陰陽虧寒

熱作飲食減脉道乖故虛勞之脉有浮而大者微而弱者弦而數者夫脉浮而大者血氣未衰病勢未羸大肉未消飲食未減雖有寒熱諸邪猶可以治若脉微弱者血氣已衰病勢已羸飲食減骨肉枯寒熱蒸嘔泄作于此則滋補兩難何易下手單弦猶可若帶雙弦則為賊邪侵脾尤為難治加數則正氣已竭病必殆矣善治者當病勢未深之時調養脾胃安鎮心神滋補腎水俾心腎氣交脾胃充實飲食日進血氣自生病無不差又如經曰精不足者補之以味味陰也補精以陰求其本也然味乃穀粟菜菓出于天賦自然冲和之味故有食人補陰之功非醯醬烹飪偏厚之味出于人為者也又經曰形不足者温之以氣温養也温存以養使氣自充氣充則形完矣今醫失補之道輕則鹿茸雄桂重則起石丹砂加之灼艾補燥其水夫五行之氣水特其一耳一水不勝五火況又加以熱劑則水愈涸而火轉盛久而咳痰咳血潮熱煩渴喜

冷猶且喜補不已如此死者鑒殺之耳夫涼劑
能養水清火熱劑能燥水助火勞為熱証明矣
還可用補乎然五臟氣血虛損補劑雖不可無
用之亦必有道必先治其諸虫痰飲宿癖一一
除盡方可以服補劑不爾必不得力其體虛者
最易感風邪尤當先行和解微利微下從其緩
而治之次則隨証調之若邪氣未除便行溫補
邪氣得補遂入經絡致死不治如此死者何啻
千萬惟無虫痰積癖之人其脉舉按無力而弱
者方可補之然五臟雖皆有勞心腎為多心主
血脉主精氣竭血燥心腎虛矣腎氣虛則水走
于下心氣欠則火炎于上火炎上則為痰為欬
為煩熱為口乾為咯血血為上氣為嘔逆為盜汗
為耳鳴目眩為睡中驚悸水走下則為腰痛為
脚弱為泄瀉為赤白濁為遺精夢泄為小便滑
數為皮毛焦枯皆虛勞變証生于心腎者也故
補法當以調心補腎為先惟宜溫養以緩取效
不宜用峻烈之劑經又曰脾者孤臟以灌四旁

又曰五臟皆稟氣于胃脾胃健順運納五穀雖有虛勞復之亦速脾胃苟虛若不先補益而便用補本臟之藥則脾不能納化滯而不行用力多而成功少也故治虛勞者須先健順脾胃然後徐用本臟補藥無不成功否則不効疑其為悞更法治之以此悞人者可勝計哉然病人亦須愛惜身命堅心定志絶房室息妄想戒惱怒節飲食以自培其根否則雖服良藥無益也

[illegible]子曰按勞瘵之證曰骨蒸殗殢伏連尸疰勞疰虫疰毒疰熱疰冷疰食疰果疰若骨髓熱者為骨蒸半卧半起者為殗殢五臟內傳為伏連諸疰者即今之傳尸也盖疰者注也自上注下與前人相似故曰疰其変多種大槩令人寒熱沉〻默〻不能知其所苦而無處不惡若寒熱自汗面白目乾口苦神昏善恐不能獨卧傳在肝也若寒熱面黑鼻燥善忘大便秘澁口舌生瘡傳在心也若寒熱面青唇黃舌本強硬言語不出飲食無味羸瘦吐涎傳在脾也若寒熱面

赤鼻白乾燥毛折咯嗽喘急吐涎膿血傳在肺
也若寒熱面黃耳焦脚痠痛小便白濁遺瀝
腹痛傳在腎也此皆傳尸勞瘵之所苦者然世
人聞其名則神驚而志恐一抱其病謂之必死
無生往往淹延竟至不救傷哉此病四方之民
皆有之然東南之民患者接踵有傳染而殞絶
于孫者西北之民百無一二是何故耶蓋西北
之地土厚水深居民食麪啖肉不嗜湯飲居稟
實臟腑固東南之地土薄水淺居民食米啖魚

多嗜湯飲居稟弱臟腑滑所稟既殊血氣亦異
方土之所致也凡人一身之間三尸九虫均有
之矣人呼則呼人吸則吸北人肌肉厚膚腠密
有以滋養隱而不動南人肌肉薄膚腠踈無以
滋養動而不隱不隱則害人始而呼吸血氣血
氣既少呼吸真氣真氣已衰其虫亦困將隨人
殞獨肺虫一種則稟殺屬之氣已成靈物人將
氣絶飛遁而出變化不測一着虛衰之人則至
于死所以謂之傳尸癆瘵古方雖有狸骨獺肝

天靈蓋等藥未嘗見效惟在辨證分明氣血未
傷精神未散脉不弦數之時早用崔氏灸四花
穴法及藥證相對必有所濟若妄意不察凡遇
寒熱咳嗽便以驚甲黃著為補虛羸之主宰殊
不知因風得補非勞成勞或以柴胡黃芩為解
勞熱之先鋒殊不知因虛得寒不損成損或以
地黃當歸為滋血之良方殊不知此藥性滯大
能損脾或以人參白朮為補氣之佳品殊不知
此藥力善補偏用無功大要須知傳尸之證乃
異常怪病必患者能異常調攝醫者能至誠合
神或藥之或艾之則有不測之神以助之而此
病可瘳矣若患者如常而調攝醫者如常而療
理雖藥之艾之神亦不知助病必不可差矣如
以為難治之病而即棄之非仁術也其可乎哉
近世童男室女多患勞怯或失血咳嗽或惡寒潮
熱脉弦而數此等之証皆勞心失血之所致乃
治者虛則參著桂附反補其陽而愈耗其陰嗽
則枳殼杏仁桑白皮不顧其腎虛而反瀉其肺

是損其至高之氣也陰血既虧氣盛似火乃內虛無邪之熱俗用芩連梔子豈不損其胃乳陰虛潮熱與有邪之熱不同俗用柴胡薄荷于衛寧無傷乎脾陰既虧痰盛似火半夏陳皮南星勝濕之劑能治耶陰火旺則其人不食又豈香砂麥芽消導之劑可治耶至于思慮內傷經絡失血停胃亦非側栢粽灰之可止也世俗皆治其標而未治其本安望其能效耶今詳抑火有三法有瀉有降有滋陰芩連梔子瀉火之藥補其不足天冬門冬生熟地黃當歸耽陰生血滋陰之藥川芎芍藥非甘草白朮難以約脾藥推陳致新行血之藥非陳皮青皮無以導氣以遠志酸棗仁可收其心以柴胡白芍藥可伐其木用括蔞貝母而消此痰用阿膠五味而斂此嗽石蓮芡實治夢遺秦艽養血退其熱茜根藕汁止其血此數味滋陰降火之聖藥其間果是氣虛血少當入參芪惟寒濕痰氣禁用此方餘

者但能知加減決得其宜又能靜心節養無不大効

生生子曰石山醫案行世六十餘年矣內辯王汝言忌用參芪論極其確切而時師尚膠滋陰降火之偏甘棄參芪寧守滋陰降火之說縱至脾胃泄瀉痞脹浮腫痰喘氣逆惡心聲啞雖死無恨予目擊如斯而死者何下數十百人故不得不揭石山之書痛言而極論之石山此辨亦冊溪發揮救時之意豈得已哉石山之書既行而人尚循習如故何也予意時師或未見石山書也或者曰子言實匡時之語也第未免有多言之病予曰吾亦深知多言之足病也且子之不疾固而獨病子之多言亦過矣見孺子之入井孰不欲以手引之況接踵而入井乎接踵而入井之子將圖以塞其井也多言惡足病

辨明醫雜著忌用參著論出石山醫案

按汝言王公撰次明醫雜著其中有曰若酒色過

度傷損肺腎真陰咳嗽吐痰衄血咳血等症此皆陰血虛而陽火旺也宜甘苦寒之藥生血降火若過服參蓍等甘溫之藥則死不可治蓋甘温助氣：屬陽：旺則陰愈消故也又云咳嗽見血多是肺受熱邪氣得熱而変為火：盛而陰血不寧從火上升治宜滋陰降火忌用人參等補氣之藥又撰次本草集要云人參入手太陰而能補火故肺受火邪咳嗽及陰虛火動勞嗽吐血者忌用之誤用多致不救予常考其所

序固皆本之丹溪然丹溪予無間然矣而王氏未免有可議者丹溪曰治病必分血氣氣病補血雖不中病亦無害也血病補氣則血愈虛散矣此所以来王氏陽旺則陰愈消之說也丹溪又曰補氣用人參然蒼黑人多服之恐反助火邪而燥真陰此所以来王氏咳嗽見血多是火盛陰虛忌用人參補氣之論而集要復有人參補火肺受火邪勞嗽吐血等症忌用人參之戒也夫王氏之書雖出丹溪但過于矯揉而又

失之于偏也不曰誤服參蓍多致不救則曰多服參蓍死不可治言之不足又復申之惟恐人以咳嗽失血為氣虛不作陰虛主治也篇末雖亦有氣虛欬血之言又恐人因此言復以咳嗽失血為氣虛故即繼之曰但此症不多爾是以愈來後人之惑使凡遇欬血雖屬氣虛終以前言為主而參蓍竟莫敢用也殊不知丹溪立法立言活潑〻地何嘗滯于一隅于此則曰血病忌用參蓍于他章則又曰虛火可補參朮生甘

草之類又曰火急甚者兼瀉兼緩參朮亦可是丹溪治火亦未嘗廢人參而不用王氏何獨但知人參補火而不知人參能瀉火邪丹溪又曰陰虛喘嗽或吐紅者四物加人參黃栢知母五味子麥門冬又曰好色之人元氣虛欬嗽不愈瓊玉膏肺虛甚者人參膏凡此皆酒色過傷肺腎欬嗽吐血症也丹溪亦每用人參治之而無疑王氏何獨畏人參如虎邪叮嚀告戒筆不絕書宜乎後人印定耳目確守不移一遇欬嗽血

症不問人之勇怯症之所兼動以王氏藉口更
執其書以證致使良工為之掣肘病雖宜用亦
不敢用惟求免夫病家之怨尤耳病者亦甘心
忍受苦寒之藥縱至上吐下瀉去死不遠亦莫
知其為藥所害興言及此良可悲哉茲取毋溪
嘗治驗者以證之一人咳嗽惡寒胃痞口乾心
微痛脉浮緊而數左大于右蓋表盛裏虛聞其
素嗜酒肉有積後因行房涉寒冒雨忍飢繼以
飽食先以人參四錢麻黄連根節錢半與二三

帖嗽止寒除改用厚朴青皮陳皮瓜蒌半夏為
丸參湯送下二十服而病除夫既咳嗽嗜酒不
可謂肺無火也復因行房感冒不可謂陰不虛
也初服人參四錢再用參湯送藥不可謂不多
服也何如不死又一人患乾咳嗽聲啞用人參
橘紅各錢半半夏麴一錢白朮二錢知母瓜蒌
桔梗地骨皮各五分夏加黄芩五分入姜仍與
四物加炒栢童便竹瀝姜汁二藥晝夜相間服
兩月聲出而愈夫患乾咳嗽聲啞不可謂肺無

火邪也不可謂陰不受傷也服人參兩月不可謂不多也又何如不死又一壯年因勞倦不得聽瞶痰如膿聲不出時春寒醫與小青龍湯喉中有血絲腥氣逆上漸有血線自口右邊出晝夜十餘次脉弦大散弱左大為甚此勞倦感寒強以辛甘燥熱之劑動其血不治恐成肺痿遂以參著歸朮芍藥陳皮生甘草帶鄧麻黃煎入藕汁服二日嗽止去麻黃與四日血除但脉散未收食少倦甚前藥除藕汁加黃芩砂仁半夏半月而愈夫欬嗽如膿聲不出者不可謂肺不熱也又以甘辛燥熱動其血不可謂血不病也服參著亦不可謂不多也又復何如而不死凡此諸病以王氏言之未免皆作酒色傷陰而用滋陰瀉火之藥然而已紅亦有所不避也且古今治癆莫過于葛可久其保真湯獨參湯何嘗廢人參而不用但詳其所挾之症何如耳豈可謂

其甘温助火一切棄而不用哉肺受火邪忌用人參其源又出于海藏本草湯液之所云而丹溪實繹其義不期流弊至于此又嘗因是而推廣之丹溪曰蒼黑之人多服參蓍恐助火邪而爍真陰肥白之人多服耳好此固然矣考其嘗治一人形瘦色黑素多酒不困年半百有別館一日大惡寒發戰言渴不飲脉大而弱又右關稍實晡數重則濇以王氏觀之以形色論之正合滋陰瀉火之法而丹溪謂此酒熱內鬱不得

外泄由表熱而虛也用黃芪二兩乾葛一兩煎飲之大汗而愈既不以蒼黑忌用參芪為拘亦不以酒色傷陰忌服參芪為禁是知丹溪立言以示人者法之常施治而不以法為拘者善應變也王氏但知其立法之常而未察其治不以法為拘之變故於參芪等劑每每畏首畏尾若不敢投蓋亦未之考也雜着所制諸方雖未盡廢參芪察其用處必須脉細微而遲者方始用也然而東垣丹溪之用參芪亦不專在于此東

垣白血虛脉大症象
乃用黃芪六錢當歸
治之是血虛脉大東垣亦嘗用黃芪矣丹溪曰
一人滯下一夕昏仆
倫此陰虛陽
服人參數劑而愈暴脫
參芪嶽秘脉之細微遲者而後用哉考之本草
仲景治亡血脉虛以
昔能生血故血虛氣弱仲景以人參補之是知
人參不惟補氣亦能補血況藥之為用又無定
體以補血佐之則補血以補氣佐之則補氣是
以黃芪雖專補氣以當歸引之亦從而補血矣
是以東垣用黃芪六錢只以當歸一錢佐之則
名曰補血湯可見黃芪功力雖大分兩雖多為
當歸所引不得不從之補血矣矧人參功兼補
血者耶人參性味不過甘温非辛熱比也稍以
以寒涼佐之必不至助火如此之甚積温成熱
若中病則已亦無是也夫芎歸味辛甘温或用

治勞熱血虛之病並無所疑然辛主耗散本非
血虛所宜彼人參甘温而味不辛比之芍歸熟
輕而熟重栽抑勞嗽吐血陰虛之病亦有始終
不用人參莫克全其生者何也或肉食不節則
古人所謂厚味腊熱也或房勞不遠則古人所
謂縱欲傷生也二者不謹而獨致畏于人參是
謂不能三年之喪而總小功之察何其謬邪噫
醫之用藥固所當審不可輕視人之死生如咳
嗽失血等症若果脾胃強健飲食無阻則當從

王氏所論與之滋陰瀉火固無不可設或上盛
嘔逆中妨飲食下生泄瀉汗自泄而洗之惡寒
四肢倦而兀兀多睡則又當從陰虛陽虛權其
輕重而無治之可也苟不知此而專主乎王氏
極論之莫辭乎僭踰之罪焉

虛損治法

脉虛者以牛膝紅花川芎補之　骨虛者蒺藜
瓊陽虎骨補之　筋虛木瓜杜仲破故紙龜板

補之　肉虛山藥大棗甘草　皮毛虛者括蔞
桂枝黃芪　氣虛人參黃芪附子　血虛當歸
地黃芍藥　津虛天花粉玄參升麻麥冬　髓
虛五味子地黃當歸補之
秦越人曰損其肺者益其氣四君子加黃芪麥冬
五味子山藥之類　損其心者益其營衛八珍
湯加枸杞子酸棗仁石斛柏子仁　損其脾者
芍砂仁人參　損其肝者緩其中四物湯倍加

白芍甘草枸杞子山茱萸　損其腎者熟地黃
牛膝人參五味子兎絲子菟蓉之類此補五臟
虛損之大槩也
凡心虛者恍惚憂煩少顏色或驚悸多汗宜人參
養營湯歸神丹養心丸之類　虛而熱煩而渴
肺虛者呼吸少氣閾然短氣如大飢之狀者平補鎮
心丹主之
散調其氣　若短氣少氣不足以息者四君子

湯氣促氣短上焦虛而熱者加主脉散虛而寒
者十全大補湯表虛不任風寒者黃芪建中湯
皮膚灼熱不耐風寒者補中益氣湯　皮膚乾燥
日漸黑瘦麥門冬飲子咽喉乾者亦同津液不
到咽者四君子加五味子桔梗
脾虛者面黃肌瘦吐利清冷腹脹腸鳴四肢無力
飲食少進宜益黃散或參苓白朮散加木香藿
香香附子　食後便卧精神短少補中益氣湯
加砂仁　手足痠軟行步欹側四君子湯黃芪

湯　手足攣掣振筋惕肉瞤似風以十全大補湯
手足痠軟不耐勞役一有動作多汗困熱才
全大補湯　藏腑不調中氣不運病久不能食
理中丸少加附子
肝虛者目眩筋葦面青恐惧如人將捕之狀宜六
味地黃丸加牛膝肉桂人參川歸木瓜主之
眼昏少精神無比山藥丸目中溜火視物昏花
寢汗憎風行步不正卧而多驚補益腎肝丸
視物不明筋弱陰痿陰下濕癢八味地黃丸

腎虛者背脊腰膝厥逆而痛耳鳴精滑小便頻數
宜八味地黃丸去附子加鹿茸五味子山藥以
生其精　若腰背脊胛頭痛不任房事十全大
補湯腰膀腿膝無力牛膝丸脚膝痠軟下元虛
冷八味地黃丸脚弱腰痠無比山藥丸腎冷精
虛陽事不舉還少丹離珠丹金鎖正元丹三才
封髓丹選用夢遺白濁巴戟丸小便如泔寒精
自出小兎絲子丸小便頻而遺十全大補湯加
益智

東垣謂補腎不若補脾緣脾處于中焦上交于心
下交于腎道家交媾心腎以脾為黃婆正是此意
何栢齋曰丹溪論虛損之症歸之陰虛其言亦有
所取蓋以精血為陰也但所製補陰丸專用寒
涼則偏矣夫五穀化為精血非火不能虛損之
微有真火尚存服寒涼猶可虛損之甚者真火
已虧藥用寒涼豈能使之化為精血以補其虛
乎或問士大夫率喜服補陰丸何也曰虛損之
症皆下寒上熱所謂水火不交者也其重感于

寒者則下焦作痛不感寒者則不痛至于上焦燥熱則一也上焦方苦煩熱初得寒涼則暫快遂以為藥之功故喜服之久而下注則下元愈寒火熱為寒迫而上行使上焦復熱愈甚展轉反覆遂致沉痼而不可救蓋暗受其害而不覺也然則治之柰何曰補以寒涼佐以温熱補三佐二空心涼服所謂熱因寒用者也久則精生熱退而病愈雖然虛損之疾起于過用必慎房勞簡思慮節飲食庶服藥有功毋獨恃藥餌也

生生子曰心者萬化萬物萬象之主內經靈蘭秘典曰心者君主之官神明出焉主明則下安主不明則十二官危是故五臟系皆通于心心通五臟系也五臟一有不平心即應之補心之方前哲固不少矣然未能貫通乎五臟也惟趙敬齋有補心丸一方極其縝密可以為法特附于此以為準標

補心丸

麥冬二兩半　遠志甘草湯煮　石菖蒲　香附子童便浸二兩

天冬　括蔞根　白朮　貝母　熟地　茯神
地骨皮　各一兩半　人參　川歸　牛膝　黃耆　各一兩
木通八錢　右方能安養心神又治心氣不足
驚恐健忘俱為細末大棗肉為丸梧桐子大
每酒或圓眼湯吞五七十丸此方不但補心
兼治五臟無偏勝之弊可以久服

論精氣奪則虛

奪謂精氣減少如奪去也出內經通評虛實論
人稟冲和之氣而生身有三曰元精曰元氣曰
元神者本身中之真精真氣真脉也夫精乃臟
腑之真非榮血之比故曰天癸氣乃臟腑之大
經為靜靜之主故曰神机脉為天真委和之一
氣經謂其名有三曰命之本氣之神形之道其
機運升降皆隨氣而動因血而榮精氣資始相
生不失以養一身為人之司命形質之体用也
至若精不足則氣失資化氣不足則血失所榮
血不足則氣無所附天真散亂則氣精神無稟
命矣是以相生長養之道精化氣氣生神而皆

稟乎身之腑臟之真也夫氣血從乎營衛營衛
又宗乎經隧營衛者精氣之化為先天清濁之
始經隧者胃之水穀之化此經隧不能生營衛
營衛不能不散而養經脉經脉不能不順而資
天真為生養涵容造化形質理之然也凡人之
視聽言動壯壽皆此理之常也疾病盲聵關格
夭折皆此理之失也故有精神氣血不足則病
真脉散亂則死者皆由平日攝養之過與不及
動止之過踰常度也經云出入廢則神机化滅
升降息則氣立孤危然房勞甚則精血竭而神
無所依氣無所附則忽致暴絶也竊嘗第究先
哲經義濟生微旨蓋氣之補肺補精之滋腎皆
資其化源也蓋人精血而常不足加之數奪其
真資化失則榮氣乃虛、則衛氣不固精亦滑
脫腎氣竭而陰微不能與胃氣上升以接清陽
之氣故病多頭重或痛氣弱而食少元氣下陷
脉即微弱外欲絶而虛洪或見損脉此實元精
不足之所致非有外感賊邪之病也

論形氣不足有餘用補瀉法

東垣曰黃帝云形氣之逆順柰何岐伯曰形氣不足病氣有餘是邪勝也急瀉之形氣有餘病氣不足急補之形氣不足病氣不足此陰陽俱不足也不可刺之刺之重不足重不足則陰陽俱竭血氣皆盡五臟空虛筋骨髓枯老者絕滅壯者不復矣形氣有餘病氣有餘此謂陰陽俱有餘也急瀉其邪調其虛實故曰有餘者瀉之不足者補之此之謂也

夫形氣者氣謂口鼻中喘息也形謂皮肉筋骨血脉也形勝者為有餘消瘦者為不足其氣者審口鼻中氣勞役如故為氣有餘也若喘息氣促氣短或不足以息者為不足故曰形氣也乃人之身形中氣血也當補當瀉全不在于此只在病勢潮作之時病氣增加者是邪氣勝也急當瀉之如潮作之時精神困弱言語無力及懶語者是真氣不足急當補之若病人形氣不足病来潮作之時病氣亦不足此乃陰陽俱不足也

禁用針宜補之以甘藥不可以盡劑不已臍下一寸五分氣海穴取之已上出王機微義

癆瘵

癆瘵之病非止一端其始也未有不由氣体虛弱勞傷心腎又有外感風寒暑湿之氣或先為瘧疾以致咳嗽邪氣入裏失于調理又不能保養過于房勞傷于飲食而成勞瘵之候其為証也令人肌肉羸瘦皮毛乾枯寒熱盜汗遺洩白濁或腹中有塊或腦後兩邊有小結核或聚或散或攻吐膿血其傳變不可勝言也治宜保和湯保真湯秦艽扶羸湯黃芪鱉甲散清骨散之類選用節齋云男子三十歲前後色慾過度損傷精血必主陰虛火動之病睡中盜汗午後發熱哈嗽倦怠無力飲食少進甚則痰涎帶血咯嗽出血或攻血吐血衄血身熱脉沉數肌肉消瘦此名癆瘵最重難治輕者用藥數十服重者期以歲月然必病人愛命堅心定志絶房室息妄想戒惱怒節飲食以自培其根否則雖服良藥無

効也此病治之于蚤則易若到肌肉消爍沉困着床尺脉沉取細数則難為矣

丹溪云此陰虛之極痰與血病亦或有虫者其傳屍一證不可云無傳屍一證最為惡疾世有闔門盡死古方雖有天靈盖等散專治此疾其得生者亦千百中之一二耳

玄珠經曰骨蒸之極声嗄咽痛面黧脉躁直視汗出如珠喘乏氣促出而無入毛焦唇反此皆不治之症雖有神醫亦無如之何矣

千金方云夫衆疾聚積皆起于虛〻生百病積者五臟之所積聚者六腑之所聚如斯等疾多從舊方不假增損虛而勞其弊萬端宜應隨病增減聊復審其冷熱記其增損之主耳虛勞而頭痛復熱加枸杞萎蕤虛而欲吐加人參虛而不安亦加人參虛而多夢紛紜加龍骨虛而多熱加地黃牡蠣地膚子甘草虛而冷加當歸芎藭乾姜虛而損加鍾棘刺蓯蓉巴戟天虛而大熱加黃芩天門冬虛而多忘加茯神遠志虛而驚

悸不安加龍齒沙參紫石英小草若冷則用紫石英小草若客熱則用沙參龍齒不冷不熱皆用之虛而口乾加麥門冬虛而吸〻加胡麻覆盆子栢子仁虛而多氣兼微欬加五味子大棗虛而身強腰中不利加磁石杜仲虛而多冷加桂心吳茱萸附子烏頭虛而勞小便赤加黃芩虛而客熱加地骨皮黃芪虛而冷黃芪虛而痰復有氣用生姜半夏枳實虛而小腸利加桑螵蛸龍骨雞肶胵聊叙增減之一隅處方者宜準此

四君子湯　治真氣虛弱及短氣脉弱

人參　黃芪　白朮　茯苓等分為粗末每服五錢水一盞煎至七分食遠溫服

生脉散

人參　五味子　麥門冬

益氣丸　治語言多損氣懶語補上益氣

麥門冬去心　人參各二錢　橘紅　桔梗　炙甘草各五錢　五味子二十一粒

右為極細末水浸餅餅為丸鷄頭子大每服一丸細嚼津唾嚥下

人參黃芪湯

人參二錢　黃芪　白朮　陳皮去白各一錢　甘草五分

當歸　茯苓各一錢　右以咀水煎空心服

四物湯　益營衛滋氣血

熟地黃補血如臍下痛非此不能除乃通腎經之藥　當歸如血刺痛非此不除

川芎治風泄肝木也如血虛頭疼非此不能除　芍藥和血

右為粗末水煎

二才丸

天門冬　地黃　人參等分為末蜜丸空心服

四物湯偶方四物四君子二方和合也

白朮　茯苓　人參　黃芪　當歸　芍藥

川芎　地黃　右為散每用五錢水煎食後服

虛勞憂思諸不足黃芪建中湯主之

黃芪三兩　桂枝二兩　芍藥六兩　甘草炙二兩　大棗十二枚　生姜二兩　膠飴一升　右水七升煮取三升去渣納膠飴更上微火消解溫服一升日三服

氣短胷滿者加生姜　腹滿者去棗加茯苓一兩半　及療肺虛損不足補氣加半夏一兩

東垣治脉弦自汗四肢發熱或皮毛枯槁髮脫落
宜黃芪建中湯
仲景虛勞裏急悸衄腹中痛夢失精四肢酸疼手
足煩熱咽口乾燥小建中湯主之
桂枝　甘草炙各三錢　白芍藥六錢　大棗二枚
生姜二錢　阿膠炒一合　水煎服
雙和散　補血益氣治虛勞少力
黃芪　熟地黃　當歸　川芎各一錢　白芍藥錢半
官桂　甘草各七分　右為粗末每服四大錢水
一鍾半生姜三片棗三枚煎至八分服此是
建中四物二方凡傷寒瘧疾中暑大疾之後
虛勞氣乏以此調治皆驗不熱不冷溫而有補
十全大補散　治心肺損男子婦人諸虛不足五
勞七傷不進飲食久病虛損時發潮熱氣攻骨
脊拘急疼痛夜夢遺精面色痿黃脚膝無力喘
嗽中滿脾腎氣弱五心煩悶並皆治之方見痿門
八物湯　治心肺虛損皮聚而毛落血脉虛損婦
人月水愆期益氣和血　方見前

金剛丸　治腎損骨痿不能起床益精補腎

方在痿門

牛膝丸　治肝腎損骨痿不能起床筋緩不能收持宜益精緩中

牛膝酒浸　蓽薢　杜仲炒　蓯蓉酒浸　兎系子酒浸　沙苑蒺藜　防風等分　桂一分

右末酒煮猪腰子為丸桐子大每服五七十丸空心酒下

煨腎丸　治肝腎損及脾食穀不化宜益精緩中消穀及腰痛不起者神効

即牛膝丸加葫蘆巴補骨脂丸法亦同

右陰陽虛損諸方蓋謂虛而無熱者設也若虛而有熱者作虛熱治之

補腎丸

龜板酒炙四兩　知母酒浸炒　黃栢炒焦各三兩　乾姜兩

右為末粥丸一方無姜有側栢葉用地黃膏為丸

補血丸

龜板酒炙黃　黃栢炒　知母炒各三兩　生乾姜一兩

杜牛膝二兩　為末粥丸

固真丸

龜板醋炙二兩　虎骨酥炙一兩　蒼耳酒蒸九次三兩　生地姜汁製炒

栢皮半兩　烏藥半兩　乾姜三錢　為末姜汁糊丸

三才封髓丹　降心火益腎水

麥門冬去心　熟地　人參各半兩　黃栢炒三兩

炙甘草七錢半　縮砂仁一兩半　為細末糊丸梧

子大每服五十丸用蓯蓉半兩作片酒浸一

宿次日煎三五沸去渣送下空心服

八味丸　治腎氣虛乏下元傷憊臍下疼痛夜多

漩溺脚膝緩弱面色痿黃或黧黑虛勞不足

渴欲飲水腰重疼痛小腹急痛小便不利並宜

服之脾惡濕腎惡燥古人制方益腎皆濕潤之

藥也故八味丸仲景謂之腎氣丸以熟地黃為主

熟地黃半斤　肉桂　附子各一兩　牡丹皮　澤瀉

白茯苓各三兩　山茱萸四兩　乾山藥四兩

右八味為細末煉蜜丸皆君主之藥也若不

依易老加減服之終不得効若加五味子為
腎氣丸述類象形之劑也益火之源以消陰
翳壯水之主以制陽光此補五臟不足之劑
易老迭為賓主是得仲景立方之心拘之以
地黃為君則不効也

錢氏地黃丸加減法　如陽事多痿不振依今方
然夏月減附子（三停精完全減桂附只六味）血虛陰衰熟地
黃為君　精滑山茱萸為君　小便或多或少
或赤或黃或白茯苓為君　小便淋漓澤瀉為
君　心　腸胃積熱心火熾盛心氣不足牡丹
皮為君　皮膚澁乾山藥為君　已上言為君
者其分兩用八兩其乾地黃只依為臣分（兩餘皆同）

離珠丹（又名神珠丹）治下焦陽氣虛乏臍下冷痛足（脂寒）
杜仲（炒去系三兩）蓽薢（二兩）訶子（炮五个）龍骨（一兩）破故紙
巴戟（酒浸去心各三兩）胡桃（一百个去皮）硃砂（另研一兩半）縮砂
仁（半兩）右為末酒為丸梧桐子大硃砂為衣每
服三十丸空心溫鹽湯任下

水芝丸（又名玉女長春不老丹）牛膝根汁蒼耳根汁各二碗

不可入水和一處磁器熬成膏如稠蜜金櫻子
為末羊觔用不去皮蓮子實入雄猪肚內蒸熟
取蓮子晒乾四兩和前二味膏子丸如梧子大
温酒下二十丸一日勻和暖二服 料驗甚

龍虎丸 補下焦

白芍 陳皮 各二兩 鹽陽 當歸 各一兩半 知母 酒炒

熟地 各三兩 虎骨 酒浸酥炙 黃柏 半斤 鹽炒 龜板 四兩 酒浸

右為末酒煮羊肉搗汁丸服 冬月加干姜半兩

補陰丸 黃柏 側柏 烏藥葉 各二兩 苦參 三兩

龜板 酒炙五兩 黃連 半斤 鹽炒 知母 酒浸炒 熟地 各三兩 陳皮

右為末地黃膏丸梧子大

又方 黃柏 半斤 酒炒 龜板 四兩 浸炙 牛膝 各二兩 鹽陽 當歸 各一兩

白芍 炒 虎骨 一兩 酒浸酥炙

右為末酒煮羊肉為丸每服五十丸鹽湯下冬加乾姜夏加縮砂

治体弱肌肥壯血虛脉大

龜板 三兩 生地 酒蒸各七錢半 白芍 各一兩半 側柏 酒浸 烏藥葉

右除生地細切熬膏餘皆作末同搗

為丸以白朮四錢香附一錢半煎湯下

瓚陽丸

龜板灸知母酒炒各一兩黃柏酒炒各一兩虎骨灸牛膝酒浸杜仲姜炒瓚陽酒浸各五錢破故紙續斷酒浸各二錢半當歸一兩地黃二兩為末酒糊丸梧子大每服五十丸

補心丸

硃砂二錢半瓜蒌五錢黃連三錢歸身尾三錢半

右為末猪心血為丸

滋陰丸

HARVARD-YENCHING LIBRARY
HARVARD UNIVERSITY
2 DIVINITY AVENUE
Tran from Courtway Lib.
OCT 31 1999

黃栢酒炒二兩七錢 龜板炙一兩三錢半 陳皮 虎骨酥炙各七錢

當歸 知母酒炒 瑣陽各一兩 牛膝 兎絲子酒浸

各一兩三錢半 山藥 白芍 砂仁 杜仲炒 黃芪鹽水

炒各七錢 破故紙炒三錢半 枸杞子五錢 熟地七錢

右為末以芐黃膏為丸每服七十丸

茯神湯 治脉虛極或欬則心痛喉中介介或腫

人參 黃芪 茯神 遠志 麥冬 通草

桔梗 甘草等分 姜三片水煎

無比山藥丸 治諸虛百損五勞七傷肌体消瘦

膚燥脉弱　赤石脂　茯苓　澤瀉　山茱萸
牛膝酒浸巴戟去心一兩　山藥　杜仲炒去絲　兎絲子熟地各三兩　蓯蓉四兩酒浸　五味子二兩
右為末煉蜜丸梧子大每服五十丸空心酒下
還少丹　大補真氣虛損肌体瘦弱
肉蓯蓉　遠志去心　菖蒲香　巴戟　山藥　枸杞
石菖蒲　熟地　牛膝　杜仲炒　楮實　茯苓
五味子　山茱萸肉各等分　為末煉蜜同棗肉
為丸梧子大每服三五十丸溫酒或鹽湯下

日三服此藥平補力衰体倦小便渾濁宜服
之有熱加山梔子一兩心氣不寧加麥冬一
兩少精神倍加五味子一兩陽弱加續斷一兩
巴戟丸　治腎肝俱虛收斂精氣補戴真陽充肌
膚進食止汗
五味子　巴戟去心　蓯蓉　人參　熟地　白朮
兎絲子　蓋智炒　骨碎補去毛　茴香各一兩
兩　白龍骨二錢半　牡蠣煅二錢　右為末煉蜜丸
梧子大每服五十丸空心鹽湯下

八味定志丸　補益心神安定魂魄治痰去胃中邪熱理肺腎

人參　菖蒲　遠志　茯神　茯苓　各一兩　白朮　麥冬　各半兩　硃砂一錢　牛黃二錢　另研　右為末煉蜜為丸梧子大每以米飲下三十丸　若髓竭歸　若肺氣不足加天麥二冬五味子　若心氣不足加人參茯神菖蒲　若脾氣不足加白朮白芍益志　若肝氣不足加天麻川芎　若腎氣不足加熟地

遠志牡丹皮　若膽氣不足加細辛酸棗仁地榆　若神昏不足加硃砂茯神預知子海藏大五補丸　補諸虛不足

天冬　麥冬　茯神　遠志　菖蒲　人參益智　枸杞子　地骨皮　熟地黃

補腎丸　有効不燥

熟地　兎絲子　酒浸　各八兩　歸身　三兩半　蓯蓉　酒浸五兩

黃栢酒炒 知母酒浸各一兩 破故紙酒炒五錢 山茱萸三兩
五錢 右為末酒糊丸梧子大每服五十丸

小兎系子丸 治腎氣虛損目眩耳鳴四肢倦怠
夜夢遺精又云心腹脹滿脚膝痿緩小便滑数
股內濕痒水道澁痛小便出血時有遺瀝並宜
服之 石蓮子肉二兩 兎系子酒浸五兩 白茯苓一兩
山藥二兩七錢半打糊 右為末山藥糊丸梧子大每
服五十丸空心塩湯下脚無力木瓜湯下

人參養榮湯 治積勞虛損四肢倦怠肌肉消瘦
面少顏色吸吸短氣飲食無味
白芍三兩 當歸 陳皮 黃芪 桂心 人參
白朮 炙甘草各一兩 熟地黃 五味子 茯苓
各七錢半 遠志五錢 生姜三片棗一枚水煎
若遺精加龍骨 咳嗽加阿膠

固精丸 治心神不安腎虛自泄精
知母炒 黃栢 牡蠣煅 龍骨 芡實 蓮蕋
茯苓 遠志去心各三錢 一方加山茱萸肉三錢
右為末煮山藥糊丸梧子大硃砂為衣每服

沉香百補丸

熟地 六兩 兔絲子 四兩 各三兩 知母 炒 黃柏 酒炒 人參 各二兩 沉香 一兩

右為末酒糊丸

滋腎百補丸

當歸 四兩 酒浸 兔絲子 四兩 酒浸 知母 四兩 酒浸 黃柏 酒炒 山藥 炒 各二兩 沉香 五錢 青鹽 一兩 炒

菊花 楮實 杜仲 炒 各二兩

熟地 八兩

右為末酒糊丸或煉蜜丸服

明目益腎丸

枸杞子 當歸 酒浸 生地 酒浸 各一兩 五味子 山藥 巴戟去心 甘菊花 天門冬 人參 各五錢 知母 黃柏 俱酒炒 各七錢 茯神 兔絲子 酒浸 各一兩

右為末蜜丸梧子大空心鹽湯下五十丸

固真丸 治腎經虛損真元不足

鹿角膠 二兩 鹿角霜 一斤 茯苓 五兩

右為末將膠水為丸梧子大空心米湯或酒服下一百丸

地芝丸　和顏色利血氣調百節黑髮堅齒逐風散氣

生地黃　天門冬　各兩　八　甘菊花　枳殼麩炒　各四兩

右為末酒糊丸梧子大空心酒服下三十丸

黃連茯苓丸　壯水源降心火

黃連　白茯苓　各五兩　破故紙炒　菖蒲各五錢

右為末酒糊丸梧子大空心溫水下

柏子仁丸　補益元氣充實肌膚

山茱萸　四兩　柏子仁　微炒　遠志　去心　各半兩　覆盆子

山藥　各一兩　取末　右為末將山藥白麵同酒糊丸梧

桐子大每服三十丸溫酒下

八物腎氣丸　平補腎氣堅齒駐顏

熟地黃　半斤　山茱萸　山藥　各二兩　澤瀉　牡丹皮　白茯苓　各三兩

右為末蜜丸服

肉蓯蓉丸　壯元氣養精神

蓯蓉　二兩　酒浸　山茱萸　猪實子　枸杞子　山藥

地膚子　五味子　覆盆子　兎絲子　菟蘚

狗脊　去毛　遠志　去心　破故紙　炒　石菖蒲　熟地

杜仲 去粗皮 炒去絲 石斛 去根 白茯苓 牛膝 酒浸 澤瀉
栢子仁 炒各一兩 右為末酒糊丸梧桐子大每服六
七十丸空心溫酒下

益壽地仙丹 補五臟填骨髓續絕傷黑髭髮清
頭目聰耳聽
肉蓯蓉 四兩酒浸 甘菊花 巴戟 去心各三兩 枸杞子 二兩
右為末蜜丸梧子大每服三十丸空心鹽湯
下溫酒亦可

秘真丸 治腎水真陰本虛心火陽狂過甚心有
所欲速于感動應之于腎疾于施泄此藥秘固
真元降心火益腎水
蓮蓬 半夏 泡各一兩 白茯苓 五錢 砂仁 五錢 益
智仁 一兩 黃栢 酒炒二兩 甘草 炙二兩 �existing 二錢半
右為末水浸蒸餅丸梧子大每服五十丸空
心酒下

固本丸 此方常服甚有補益但因効遲而有疾
者往往泥腸殊不知製方有法耳
懷生地黃 擇新肥者竹刀切 麥門冬 去心各一斤半用
淡酒浸一日搗

湯泡一日 懷熟地黃 天門冬去心膜各一斤半用生姜自然汁浸二日醇酒浸二日 右四味俱不犯鉄器浸足同磨或擂以渣盡為度旋加水亦如造漿粉之法少加杏仁易澄脚矣 共取澄底藥泥晒乾為末取淨一觔人參另為末四兩 右五味煉蜜丸梧桐子大每服百丸空心酒送下

壯陽丹 此藥強壯陽道固暖精血宜二三日用一服或與固精丸間服

肉蓯蓉酒浸一宿 五味子 蛇床子 遠志 蓮蕋

兎系子酒浸一宿蒸半日搗爛晒另研為末 益智仁各一兩 山藥二兩 沉香五錢 右為細末煉蜜丸如梧桐子大每服五十丸空心温酒下

固精丸 此藥益陰固精壯陽補腎可常服又能生子

蓮蕋四兩揀淨用新者 山茱萸肉四兩用肥者酒浸去核 覆盆子四兩酒浸蒸去蔕穰 兎系子一兩酒浸一宿蒸半日搗爛晒乾 芡實五百枚去殼 破故紙五錢炒微香 白蒺藜五錢去角刺微炒 五味子揀紅潤者五錢 右為細末煉蜜丸春千餘下丸如梧桐子大每服五十丸空心温酒白湯任下

雅龍丸　治真陰虛極及老人虛人常服延年益壽　鹿角膠　鹿角霜　兎系子（酒浸二日研細）　栢子仁（去殼）　熟地黃（酒浸二日研細）　右為細末以鹿角膠入好酒烊化為丸或加蜜少許丸如梧桐子大每服五十丸空心用塩湯或酒送下

天王補心丹　寧心保神益血固精壯力強志令人不忘清三焦化痰涎祛煩熱除驚悸療咽乾口燥育養精神

人參　丹參　玄參　白茯苓（去皮）　遠志（甘草湯煮去心）　酸棗仁（炒）　百部　石菖蒲　栢子仁（去殼）　五味子　桔梗　天門冬（去心）　茯神（去皮木）　當歸（酒洗）　熟地黃（酒蒸）（各等分）　右為細末煉蜜每兩作五丸金箔為衣臨卧灯心棗湯化下

炙甘草湯　治虛勞不足汗出而悶脉結悸行動如常不出百日危急者十日死

炙甘草（二錢）　麥門冬（一合）　桂枝　生姜　人參　阿膠（各一錢）　生地（三錢）　麻子仁（一合）　大棗（二枚）

右㕮咀水煎入酒些小日作三四料服

嚴氏芪附湯　治氣虛陽弱虛汗不止肢體倦怠

黃芪（蜜炙）　附子（炮各等分）

參附湯　治真陽不足上氣喘急自汗盜汗氣短頭暈

人參（半兩）　附子（炮去皮臍一兩）

右㕮咀分作三服加生姜水煎

瑞竹堂補氣湯　治氣虛脉浮而軟怔忡無力自汗

黃芪（三兩蜜炒）　人參（各半兩）　麥門冬（去心）　桔梗（炒各一兩）

甘草（炙半兩）

右㕮咀每四錢入姜三片水煎服

遠志散　治虛勞或大病後心虛脾弱盜汗遺精（三因方名潤神散）

人參　白茯苓　遠肉　白朮　甘草　黃芪

白扁豆（炒）　薏苡仁（炒）　桔梗（炒）　乾葛（炒各一兩半）　百合

桑白皮　半夏曲　乾姜（炮）　山藥（炒）　五味子

木香　杏仁（炒）　白芷　神曲（炒）　丁香（各一兩）　當歸

右每服三錢生姜三片棗同煎空心温服

黃芪鱉甲散　治虛勞客熱肌肉消瘦四肢煩熱心悸盜汗減食口渴咳嗽紅痰

生地（三兩）　桑白皮（各三兩半）　白茯苓　半夏　知母　赤芍　黃芪

地骨皮　柴胡（各三兩三錢）　秦艽

天門冬　鱉甲　醋煮各五兩　紫菀　甘草　各二兩半　人參
肉桂　桔梗　各六錢半　右剉每服三錢水煎服
清骨散　治男子婦人五心煩熱欲成痨瘵
北柴胡　生地　各二兩　銀柴胡　防風　熟地黃
赤茯苓　秦艽　各一兩　胡黃連　半兩　薄荷　七錢半
右每服四錢水煎溫服

萬可久先生癆症十藥神書內摘書七方

夫人之生也稟天地氤氳之氣在乎保養真元固守根本則萬病不生四體康健若曰不養真元不固根本疾病由是生焉且真元根本即氣血精液也余嘗聞先師有言曰萬病莫若勞症最為難治蓋勞之由因人之壯年氣血充滿之際不能保養性命日惟酒色是躭無有休息以致耗散元神虛敗精液則嘔血吐痰骨蒸體熱腎虛精竭面白頰紅口乾咽燥白濁遺精盜汗飲食艱難氣力全無謂之火盛金衰重則半年而斃輕則一載而亡況醫者不窮其源不窮其本或投之以大寒之劑或療之以大熱

之藥妄為施治殊不知大寒則愈虛其中大熱則愈竭其內所以世之醫勞者萬無一人焉先師用藥治勞如羿之射無不中的今開用藥次第于後如嘔吐咯嗽吐血先以十灰散遏住如甚者須以花蕊石散止之○大抵血熱則行血冷則凝見黑則止理之必然血止之後其体必倦次用獨參湯補之令其熟睡一覺不要驚動睡起病去五六分後服諸藥○保和湯止嗽寧肺保真湯補虛除熱太平丸潤肺除痰清化丸下痰消

保和湯內分血盛痰盛熱盛風盛寒盛六事加味和之

得真湯內分鷓悸淋濁便漩遺精爆熱盜汗六事加味用之餘無加服藥之法每日仍濃煎薄荷湯灌嗽喉中用太平丸先嚼一丸徐徐嚥下次嚥一丸緩緩溶化至上床時亦如此用之夜則肺竅開藥得流入竅中此訣要緊如痰壅却先用飴糖拌清化丸一百丸吞下次又依前嚥嚼太平丸令其仰面臥而睡服前七藥後若肺有

嗽可煮潤肺丸食之如常七藥之前有餘暇煮此服之亦可續煮白鳳膏食之固其根源病可之後繼以十珍丸完其根本此為收功起身之妙用也

十灰散　治勞症嘔血咯血嗽血先用此遏之

大薊　小薊　栢葉　荷葉　茅根　茜根

大黃　山梔　牡丹皮　棕櫚灰各等分

右燒灰存性研細用紙包碗盖地上一夕出火毒用時先以白藕搗碎絞汁或蘿蔔搗絞汁亦可磨真京墨半碗調灰五錢食後服病輕用此立止病重血出升斗者如神之効

又方　花蕊石燒過存性研如粉　右用童子小便一盞煎醋調末三錢極甚者五錢食後服如男子病則和酒一半婦人病則和醋一半一處調藥其瘀血化為黃水服此藥後其人必踈解其病體却用後藥而補

獨參湯　治勞症後以此補之

人參一兩去芦　右㕮咀水二鍾冬五箇煎細〻服之

保和湯　治勞嗽肺燥成痿者之決效

知母　貝母　天門冬　麥門冬　欵冬花各三錢　天花粉　薏苡仁　杏仁各二錢炒　粉草炙　紫菀五味子　馬兜鈴　百合　桔梗各一錢　阿膠　生地黃　當歸　紫蘇　薄荷各五分　生姜三片

右水煎入飴糖一點後進一方無地黃有百部

大薊茅花　廢盛加南星半夏橘紅茯苓枳殼枳實括蔞炒　喘盛加桑白皮陳皮大腹皮蘿蔔子葶藶子蘇子　熱盛加山梔子炒黃連黃芩黃柏連翹　風熱加防風荊芥金沸草甘草菊花細辛香附　寒盛加人參芍藥桂皮五味子蠟片

保真湯　治勞症體虛骨蒸服之決補

當歸　生芍　熟地　黃芪　人參　白朮　赤茯苓　白茯苓　蓮心各半錢　天冬　麥冬　赤芍藥　白芍藥　五味子　知母　黃柏炒　地骨皮　柴胡　甘草　陳皮各二錢

右以水煎生姜三片棗一枚食後服

驚悸加茯神遠志栢子仁酸棗仁

淋濁加蓽薢烏藥猪苓澤瀉

遺精加龍骨牡蠣蓮鬚蓮子

便澁加木通石葦扁蓄

燥熱加滑石石膏青蒿鱉甲

盜汗加浮麥炒牡蠣黃芪麻黃根

太平丸　治勞症咳嗽日久肺痿肺癰並宜噙服

天冬　麥冬　知母　貝母　款冬花　杏仁

各二錢　當歸　生地　黃連　阿膠炒各一兩半　蒲黃

京墨　桔梗　薄荷各一兩　北蜜四兩　射香少許

一方有熟地黃　右煉蜜和丸如彈子大食後濃煎薄荷

湯先灌漱喉中細嚼一丸津唾送下上床時

再服一丸如痰盛先用飴糖拌清化丸一百

丸送下後即噙嚼此丸仰面睡從其流入肺竅

清化丸

白茯苓　青礞石煅黃金色　白礬枯　橘紅　牙皂炙

半夏　南星各二兩　枳實　枳殼各一兩半　薄荷葉一兩

右為末以神曲打糊丸如梧子大每服一百丸上床時飴糖拌吞次噙嚼太平丸二藥相攻痰嗽掃迹除根草還丹　治陰虛骨蒸青蒿一斗五升童便三斗文武火熬約童便減至二斗去蒿再熬至一升入豬膽七箇再熬數沸用甘草末收和為丸梧子大每服五十丸丹溪治勞病用四物湯加竹瀝入小便陰虛發熱四物湯加黃柏降火補陰甚者加龜板

御院瓊玉膏　滋血補氣延年益壽

人參三十六兩　茯苓二十四兩　生地黃十六斤搗取汁

去渣蜜六斤　右汁入銀石器內以油紙包口外仍以箬包縛緊重湯內懸胎煮之文武火不住三晝夜入井中浸一日出火毒又煮一日出陰毒取出每空心或酒或白湯調下

羅氏清神甘露丸　男子婦人虛勞不足大骨枯大肉陷並治　生地汁　蓮藕汁　生乳汁等分砂石器內文武火熬成膏子用後藥

人參　白朮　黃連　黃芪　五味子　胡黃連　各等分為末　以膏和為丸梧桐子大每服五十丸人參湯下

補腎丸　治陰虛有痰膈不清者

龜板酥炙一兩半　黃柏炒一兩半　牛膝二兩　乾姜二錢　陳皮五錢　為末姜汁打糊為丸每服七八十丸保命集黑地黃丸加五味子為腎氣丸治陽盛陰衰脾胃不足房室虛損形瘦無力面多青黃而無常色此補氣益腎

蒼朮一斤油浸　熟地一斤　五味子半斤　乾姜秋冬一兩夏半兩　肉桂七錢　右為末棗肉丸梧子大食前米飲或酒服百丸治血虛久痔甚妙經曰腎惡燥急食辛以潤之此藥開腠理生津液通氣又五味子酸以收之此雖陽盛而不燥熱乃是五臟虛損于內故可益血收氣此藥類象品方也

丹溪云虛勞皆積熱做成始健時可用子和法日後羸敗四物湯加減送消積丸使熱不作也

蒸蒸發熱積病最多

退實熱勞積痰方　鱉甲　龜板　側栢　半夏
瓜蔞仁　黃栢　黃連　右為末炊餅丸
又濕痰發熱　黃芩　炒黃連　炒香附　生蒼朮
右為末瓜蔞穰為丸
羅太無柴胡飲子　解一切肌骨蒸熱寒熱往來
及傷寒發汗不解或汗後餘熱勞復或婦人經
病不快產後但有如此之症並宜服之
黃芩　甘草炙　大黃　芍藥　柴胡　人參
當歸各錢五　姜三片水煎服

保命集防風當歸飲子　治煩熱皮膚索澤食後
煎服空心宜以此飲子下地黃丸
柴胡　人參　黃芩　甘草　防風　大黃
當歸　芍藥各錢五　滑石二錢　每服五錢水一盞
半姜三片煎服
如大便黃米穀完出驚悸溺血淋閉欬血衄
血自汗頭痛積熱肺瘻後與大金花丸
大金花丸　黃栢　黃芩　黃連　山梔子生用
各一兩　右為末水丸小豆大每服百丸溫水下日

二三服或大便實加大黃自利如中外熱此藥作散煎服名解毒湯或腹痛嘔吐欲作利者每服解毒湯半兩加半夏茯苓厚朴各三錢姜三片　如白膿後重下利者加大黃麥煎散　治少男室女骨蒸婦人風血攻疰四肢赤茯苓　當歸　乾漆　鱉甲酸炙　大黃煨常山　柴胡　白朮　生地　石膏各一兩　甘草五錢　右為末每服三錢小麥五十粒水煎食後臨卧服若有虛汗加麻黃根一兩

東坡云此黃州吳判官療骨蒸黃瘦口臭肌熱盜汗極効吳君寶之不肯妄傳

地骨皮　枳殼散　骨蒸壯熱肌肉消爍少力多困夜多盜汗　地骨皮　蓁艽　柴胡　枳殼知母　當歸　鱉甲酸炙等分　右桃柳枝頭各七箇姜三片烏梅一箇水煎臨卧服

羅氏蓁艽鱉甲散　骨蒸壯熱肌肉消瘦吞紅頰赤目倦盜汗　鱉甲酸炙　柴胡　地骨皮各一兩　知母　蓁艽　當歸各五錢　右為粗末每服五錢

水一盞入烏梅一箇青蒿五葉同煎至七分
早晚各一服

人參地骨皮散　治臟中積冷營中熱按之不足
舉之有餘陰不足而陽有餘也
地骨皮　人參　柴胡　知母　石膏各一兩　每服一兩生姜三片水煎細服

人參柴胡散　邪熱客于經絡肌熱痰嗽五心煩
躁頭目昏痛夜有盜汗婦人虛勞骨蒸尤宜
白茯苓　白朮　柴胡　半夏曲　當歸

人參　乾葛　甘草炙　赤芍藥各等分
每服五錢生姜五片棗三枚水煎乘熱服
許學士云但有勞症皆可服熱退即止大抵透骨葛根第一柴胡次之一方有黃芩五錢

海藏六合湯　治婦人骨蒸
當歸　白芍藥　川芎　地黃已上補血　地骨皮瀉腎火　牡丹皮瀉包絡火各等分
水煎服

外方　治骨蒸　桃仁一百二十枚去皮留尖研
為丸平旦井花水服令盡服訖隨量飲酒仍須
吃水甚効隔日一服百日不得食肉

羅氏逍遥散　血虚勞倦五心煩熱頰赤盗汗室
女血弱營衛不和月水不調痰嗽潮熱肌體羸
瘦漸成骨蒸　白朮　茯苓　芍藥　當歸
柴胡　甘草炙　薄荷少許　生姜一片水煎服
蒸病治者各随經虚實内外淺深加減宜古今録
驗五蒸湯　茯苓　甘草　人參　竹葉
地黄　葛根　知母　黄芩　石膏　粳米二合
水三盞小麥二合煎至二盞去小麥納藥煎
至一盞温服随症加減于後忌海藻菘菜蕪荑大醋

實熱　加黄芩黄連黄栢大黄
虚熱氣加烏梅秦艽柴胡血加青蒿鱉甲紫苑蛤蚧小麥
肺蒸　鼻乾加烏梅　天冬　麥冬　紫苑
大腸　右鼻孔乾痛加大黄　茫硝
皮蒸　舌白唾血加石膏　桑白皮
膚蒸　昏昧嗜卧加牡丹皮
氣蒸　鼻乾喘促遍身氣熱加人參　黄芩山枝
心蒸　舌乾加黄連　生地
小腸　下唇焦加赤茯苓　生地　木通

血蒸　髮焦加生地　當歸　桂心　童便

脉蒸　嗽白浪語脉絡溢脉緩急不調加當歸生地

脾蒸　唇焦加白芍　木瓜　苦參

胃蒸　舌下痛加石膏大黃芒硝乾葛粳米

肉蒸　食無味而嘔煩躁不安加白芍

肝蒸　眼黑加川芎　當歸　前胡

膽蒸　眼色白加柴胡　括蔞

筋蒸　甲焦加當歸　川芎

三焦蒸　乍寒乍熱加石膏　竹葉

腎蒸　兩耳焦加生地　石膏　知母　寒水石

膀胱蒸右耳焦加澤瀉　茯苓　滑石

腦蒸頭眩熱悶加生地　防風　羌活

髓蒸髓枯骨中蒸加生地　當歸　天門冬

骨蒸齒黑腰痛足逆冷痂虫食蔵加鱉甲　地骨皮　生地　牡丹皮　當歸

臀蒸肢細跌腫蔵府堅熱加石膏　黃栢

胞蒸小便黃赤加澤瀉茯苓生地沉香活石

凡此諸症皆熱病後食肥甘油膩房事飲酒

犯之而成久蒸不除變成疳病死期近矣

蒸　衍義治骨蒸勞用薄荷汁與衆藥熬成膏能瀉陰火知母治有汗之骨蒸

經驗方治勞燒香法

為末煉蜜一劑和勻入磁罐內封閉地中埋玄參一斤甘松六兩

窖半日取出要以炭末六兩煉蜜六兩拌和

旬復入罐封窖五日取出燒使鼻中常聞香氣或于房中或床下燒之癆瘵頓愈

傳尸癆

華佗治傳尸癆太乙明月丹其病肌瘦面黃嘔吐欬嗽不安先燒安息香令烟出病人吸之若不嗽者非傳尸也不可用此藥

雄黃　木香各五錢　天靈蓋炙　鱉甲酥炙各一兩

兎屎二兩　輕粉二錢半

右為末用法酒一大升大黃末一錢三分熬膏入前藥為丸彈子大硃砂為衣五更初服勿令人知以童便和酒化一丸服如人行十里許必吐出虫狀如灯心細長及如爛瓜子又如蝦蟇狀各不同未效

次日再服以應為度

紫庭　治傳尸伏尸皆有虫須用乳香薰病人之手乃仰手掌以帛覆其上薰良久手背上出毛長寸許白而黃者可治紅者稍難青黑者即死最驗若薰之良久無毛者即非此症乃屬癆瘵虛損即用前參芪溫補之藥

取傳尸伏尸癆虫法

天靈蓋十字解者酥炙為末三分　安息香五錢　虎糞骨人骨為上獸骨次之酥炙五錢　鱉甲大者九肋醋炙一兩　桃仁去皮尖二錢半　射香另研　檳榔一錢　青蒿苗六兩　豉三百粒　葱頭一百二十枚　童便半碗　楓葉二十一葉　桃柳東南枝如筯頭大者各七條各七寸

右先將青蒿桃柳葱頭用水二官升煎半乾去渣入靈蓋虎糞骨鱉甲安息香童便煎取汁去渣約有四五合將檳榔射香研勻調作一服早辰空心服以被蓋之使汗出恐汗內有細虫以白紙拭之投火中須臾必下如有虫以大火焚之棄流水所用藥勿令病人知之半月後血氣復完再進一服依前法三次

無虫乃止以美酒食調理其病自愈

又一方有阿魏五錢右天灵蓋古人不得已而用也如得已可勿用

陳藏擇治瘧虫法　桃枝　柳枝　桑枝　梅枝　石榴枝各七莖長四寸　青松一小握　右用童便一升半煎及一半去渣別入安息香阿魏各一分煎一鍾濾去渣調辰砂末半錢初一服五更三點時一服至巳牌後取下虫巳紅者可治青者不治見有所下即進稀粥飲温煖將息不可食粉麵生冷毒物合時須擇良日不得令猫犬孝服穢惡婦人見之

滑生神人阿魏散　治骨蒸傳尸等寒熱羸瘦困倦喘嗽　阿魏三錢青蒿一握研東北方桃枝一握甘草如病人中指許大男左女右細剉右以童便二升半隔夜浸藥明旦煎取一大升空心温服分為三服每次調入檳榔末三分如人行十里再進一服男病女煎女病男煎合藥時忌孝子孕婦病人及腥穢鷄犬等物服後忌油膩濕麵生

冷硬物服至一二劑則吐出虫子或瀉出更不須服餘藥若未吐利即當盡服病在上則吐在下則利所出虫如馬尾人髮即愈服藥後覺五臟虛魂魄不安即以白茯苓湯補之

茯苓湯　茯苓一錢　人參　犀角各五錢　遠志去心　龍骨　防風去芦各二錢　甘草三分　生地　麥門冬去心各四錢　大棗七枚　右以水二大盞煎作八分作三次溫服如人行十里一服仍避風寒若覺未安隔日更作一劑已上藥餌須連服之

羅氏紫河車丸　治傳尸癆三月必効其餘癆一只消數服　紫河車一具米泔浸一宿洗淨焙乾　鱉甲醋炙　桔梗　胡黃連　白芍藥　大黃　龍膽草　敗皷皮心醋炙　黃藥子　貝母　知母已上各二錢半　芒硝　犀角　莪朮各一錢半　辰砂二錢

右為末煉蜜丸梧子大辰砂為衣空心溫酒服四十丸

肘後方　治尸疰鬼疰病用桃仁五十枚研碎以水煮取四升作一服盡當吐如病不盡二三日[illegible]

又方　以獺瓜屑為末酒服之其虫即去妙〻

蜈蚣散

赤脚蜈蚣以竹筒盛姜汁浸焙乾一條　烏鷄糞二錢半將于五日前火麻子餧之然后取其糞用　檳榔二錢半　辰砂一錢二分半　麝香另研　右五味研為細末和勻入煎藥內服凡合宜六甲建除日忌孝子鷄犬婦人見之亦可與患者知如利下惡物併虫急用火燒病者所穿衣服被褥尽燒之食葱粥將息復元氣務要清心靜養

方外還丹

生生子曰余遊方之外殆五十有年所矣至人难遇大藥难煉抱朴子曰不得金丹若服草木之藥及修小術可以延年遲死但不得僊也顧人之难得者生釋曰生死事大無常迅速凡為道者常患於晚不患於早也余故採僊經要語以示人之攝養須當及時藥餌須早修製不可盡委之天命盖人定亦可以勝天也僊經曰養生以不傷為本傷之一字包括甚廣非獨五味七

情過多為傷諸如才所不逮而困思之為傷力所不勝而強舉之為傷汲汲所欲之為傷久談言笑之為傷寢息失時之為傷沉醉嘔吐之為傷飽食即卧之為傷跳走喘之為傷勉強色慾之為傷凡言傷者亦不便耎也久則損壽耳是以養生之家嗜不及遠行不疾步耳不極聽目不極視坐不至久卧不及疲先寒而衣先熱而解不欲極飢而食不過飽不欲極渴而飲飲不過多凡食過則結積聚飲過則成痰癖不

欲甚勞甚逸不欲起晚不欲汗流不欲多睡不欲多唉生冷不欲飲酒當風不欲數沐浴冬不極寒夏不窮涼不露卧星下不眠中見肩大寒大熱大霧大風皆不欲冒之故善攝生者卧起有四時之早晚興居有至和之常制調利筋骨有偃仰之方杜疾閉邪有吞吐之術流行營衛有補瀉之法節宣勞逸有與奪之要忍怒以全陰氣抑喜以養陽氣然後先服草木以救其缺後服金丹以定無窮長生之理盡於此矣

還丹秘要論

夫還丹者乃返本還原之道人稟父精母血而生初為赤子時元氣元神無不純全及其年漸長成蓋因眼耳口鼻門所誘一靈真性被色聲香味所觸習染深固以是日復日歲復歲元精化為交感精元氣化為呼吸氣元神化為思慮神此三元分泄難復天真故祖師垂言立教載諸丹經示人以修補之法精損則以精補氣損則以氣補神損則以神補是用返本還元之道以復之且復者何也以全精為深根以全氣為固蒂以全神為妙合能全此三者實為身中之真藥物也諸如以天地為炉鼎以日月為水火以烏兎為藥物以陰陽為化機以龍虎為妙用以子午為二至以卯酉為二分此皆法象譬喻其實無過身心意三者身係乎精心係乎氣意係乎神返者返此三者而逆行還者還此三者而復真也三全合真乃曰還丹也

固精法　止夢遺

生生子曰精不可以不秘不秘不秘則無以全乎神夫
精神者猶陰陽然相依相附不可時刻相離也
養生之家全貴秘精然秘精之法妙在水火既
濟倘久曠不泄遥火萌動陽剛時舉為無一法
制之安能攝養若強以固澁之藥澁之恐防作
病當用升降之法制之不惟精固其陽可以立
痿陽痿則精亦隨歸原永無他患勝如服藥遠
矣其法開天門塞地户息心齋念以意想於兩
足湧泉穴焫焫然微熱隨以意導之從兩内膝
而上兩腿入兩跨乃用氣縮身一提如忍大便
之狀升至腰俞又微縮脇提起自双關夾脊
而上直至後項玉枕關畧昂頭導至泥丸宫百
會穴内畧聚氣一聚隨又降自額門天庭穴兩
眉間分從兩太陽順下將至鼻間即當卷舌尖
緘在金津玉液二竅勿使真氣從口漏洩速以
鼻吸清氣輕輕然嚥從喉下送之心管之内畧
待氣定又即直送至丹田氣海之中水火自然
既濟陽事立痿如此三升三降精氣歸原久

行之自然不洩庶可行功養攝至妙至妙

藥貴仝類

僊經曰仝類易收功非種难為巧茲求仝類之藥配合之方以為補益之助得之者宜寶之

取紅鉛法　凡擇女鼎忌犯十惡須用五善調養百日不可食五葷三厭辛熱等物筭他生年月日至五千四百八十日足天應星地應潮紅光滿面發火燒身癸將至矣預備金銀橐籥形如偃月器樣時至即繫合虎穴令騎坐空竅凳上不可欹側倒卧已降取下再換一器外用絹帛以收其餘看器中有一點硬子紅如硃砂者乃黍米珠也急取出以真土為衣金銀器合貯否則氣洩化為黃水不堪用矣餘不成粒者為紅鉛听後製用次早以乳煎湯服之凡覔精神昏悶四大不收渾身火熱急取初生蟠桃乳服之以解燥渴得此一度百病蠲除精神強壯益壽延年誠人元服食之妙品也近有十二三歲而来者有十六七歲而来者皆由稟受氣偏調養

失宜但可作首經金鉛而已

取梅子法　夫梅子者乃癸水之先氣五臟之精粹也凡取之須預養女子不使諠譁歌舞以致失墜五千四百八十日之前但見兩臉生花印堂紅見身熱氣粗腰膝痠疼癸將降矣即與豪篇如上法用之俟其降取視中有一點結硬如疱紅色者即是急取出以真土為衣如癸水守不見令黃婆視哭內有血系懸吊如小櫻疱者以甲措挑斷取出真土為衣乳煎湯服之如木

燥渴困悶以頭生男乳解之餘紅鉛另製

首經金鉛法　取女子真正首經或器或帛以入頭生無病乳置金銀盤或磁盤內紙糊口曬乾或金銀罐內鹽泥封口小火養三日取出為末乳膏為丸一兩可作九九或十五九真土為衣擇吉日淨身心夜半無灰酒或乳送下三九凡服鉛藥須存神定意默固守中如煮燥熱以

乳解之七日不可出户一月戒勞慾此三品皆可延命一品黍米珠二品梅子三品首經金鉛此外功効緩矣夫四大流行其間人賴之以營養百骸酬酢萬事虧喪之後真陽一衰百病叠出故假未破女子之陰以補助虧欠之陽正所謂採陰補陽之羕上三等皆純氣未耗為同類之妙品故特表於先焉

生取梅子法　照前擇鼎癸將動時急以寶珠丹服之與彼橐籥騎坐定額上輕拍兌掌其經即降已降可照前取梅子法一樣取之取出以真土為衣銀盒收貯如經不至可服寶珠丹催之降而後止如無真土或硃砂金箔亦可乳湯服之其功亦妙以其氣全故也

衣紅鉛法　先以烏梅一斤煎水一桶去梅冷定如得紅鉛一斤用梅湯三碗多寡量用洗下紅鉛再對加井水攪百餘轉盖定澄去清水如此七次或九次去羶穢氣尽預以盆貯灰按實灰上鋪絹〻上鋪帋傾鉛帋上滲去水日乾為末

配合服之助血養神功効甚大

製白鉛法　照前用梅湯洗下少加礬攪澄去水如此五七次用乾葇荳粉置碗内按實中做一圓池傾鉛池内滲乾以白為度晒極乾研細銀器收貯早晚臿服或配藥或乳膏丸服此藥不作燥熱安神益氣功難尽述

製靈鉛法　將所取紅鉛量多少以燒酒洗下如紅鉛一碗燒酒二碗攪百轉澄清去酒再用酒一碗仍攪澄去酒再用清水攪澄去酒味磁盤晒乾其鉛如牛黃色不洩元氣配金乳粉為丸每五更酒下五分自覺身躰輕健精神倍常陽事興壯丹書云先補氣後補血補涓丹田温温熱上至頂門泥丸宮下至脚底湧泉穴一身四大俱補完致使精神無漏泄止此之謂也○凡女子首經為金鉛二為紅鉛三則後天紅鉛矣○已上諸品皆能及補真氣真氣既足更求伏氣之法長生之道在是矣

製真土法　秋分後取山東地方人糞在野地上揀擇方圓成顆粒者稀片不用晒乾木槌打碎火燒存性入紅中河水煎滾冲泡攪之待冷以布濾去黑查將汁露天熬乾連鍋煆紫色烟尽退火取起研末再用秋露水淋煎乾鏟出入陽城罐內鉄灯盞蓋口塩泥封固大火打一炷香取出研末仍用露水帋淋煎乾打三炷香如此九次或七次五次取出其土形如氷雪氣味香美听配藥用此藥能擒制真鉛歸我黃舍補食之妙藥也（山東人多食黍稷故用之）

寶珠丹　催經極妙　當門子（一粒）　樟腦（五分）

紫梢花（去梗）　丁香　大力子　急性子（各錢）

班猫（一對去翅足）　紅娘子（一對去翅足）　右共為細末每服半分無灰酒送下不降再服催之梅落即止

煉乳膏法　取頭生男一二日內小兒未食者擠下銀鍋煉成膏不可火大恐乳焦則力減或慢火焙乾或晒乾為粉　即蟠龕乳

製金乳粉法　取頭生美鼎乳須嬰兒有神氣年

在三七內者擠下乳對同露水撹百轉露一夜
水乳自分去水磁盤晒乾漸積听用
取乳酥法　取乳全上每乳一碗入秋石平分撹
勻飯上蒸熟取出冷定面上結如腐皮者是酥
挑出晒乾酥下乳晒乾亦可對酒服
又取乳粉法　將乳於磁盤內晒乾為粉配藥或
單服皆妙
取碧玉傀奄法　即初生嬰兒口中血毬也收生
之際預以綿裹食指甘草湯蘸濕俟兒頭出牝

認得我還精大補仙
陰煉秋石法　置缸三
二水五分加井水五
分明礬二兩白朮二兩松
柏葉各二兩柳棍五
根一扎順撹千餘轉蓋定
待澄清傾去清水又
滿加井水以綃濾去渣又
撹又澄又傾如此十
尽米篩內鋪薄帘傾
粉之白為上用磁
收貯此藥專治咳嗽痰火
虛弱症聽後配用

陽煉秋石法砌灶二口於露天安大鍋一口次小鍋一口洗去銹以前所積二水每入五杓於大鍋文火煎之撇去油沫尽起置小鍋中如此煎完就於小釜内文火慢煎鉄鏟不住手鏟之勿使生底候成黑膏子以小缸一口合之周圍塩泥封固留一孔看水氣尽有青氣金星飛出急以泥塞之温布蓋缸底以水潤之文火燒至釜底紫色為度冷定去封口泥尽將缸上的已呆或紅黑白各色各色收取候用將黑膏另入釜内煅炭盡紅冷定研細下滾水泡之或露水雪水尤妙篩鋪薄帋濾去黑不用看淋下水碧以磁盤煎出淨石如略黄色仍前煎乾淋過直候清同井水方以磁盤文火漸煎乾少潮日乾其色白如雪即陽煉龍虎石也或入藥服或代塩入肉蔬中食之滋補甚大久々服之陽精堅固肌躰潤澤

又陽煉法　先用塩泥羊毛固濟陽城鑵十餘箇陰乾聽用將二水桑柴煎成黑粉入鑵内鉄釜

蓋口鉄線扎緊塩坭固縫三釘支起百眼炉從
文至武打火三炷香盡上者盞内頻以水激之香尽退
火冷定取開昇盞内者另收聽後打黄芽罐内
石取出研末滾水淋過銀鍋煎乾如此九次入
磁罐蠟封口墜井中乃人身五臟之精以法煉
滾湯下三五分此石三日出火毒每日空心白
成大能生腎中之陰水壯丹田之元氣實人元
之丹藥也書云九蒸九煉大還丹人得餌之壽
延長正此謂也

秋石氷片法　將前淋出極清的水不拘多少入
大白磁罐蓋口緊密於冬至後極寒天埋露天
地中凍七日取出傾水於另器取水晒乾銀器
收貯空心服之其味甜淡大能消痰降火補氣
生津

煉伏火黄芽法　以前所凍龍虎石秋露水淋過
打火九次形同白玉方入陽城罐内明炉武火
化成清汁將前所取巳乘點之以白點白以紅
點紅以黑點黑待汁清取出成一餅其色唯定

或紅或白或黑或紫丹書云其白容易得一黑最难求所以外倫五色内滋五臟乃養生之妙藥也

取秋石水花法　先磁盤煎龍虎水時看煎至六分時候飛起圓泡急用銀匙挑起白綿帛晒乾銀器收貯此水花乃先天輕清之藥服之令人肌膚光瑩身躰輕健

煉黃芽法　取小白磁罐口如錢大者以猪毛氊固濟陰乾入前所取已汞五錢或一兩用白糕底打成圓錢坐口上鉄線扎緊塩氊封固火乾三釘支起二指高百眼炉先文火次略武打三炷香盖上以水激之香尽取出其芽黑在盖上金色一餅取下此乃龍虎初絃之氣名曰金花又號黃芽服之令人五臟生精元神壯實功効彌大

煉白雪法　照前取黃芽法一樣封固打火黃芽乃初陽之氣易飛走宜火小火小則色變輕黃白雪乃二陽之氣火宜略大其色變白此火

候之妙造化自然非人力所能為也火足取出成餅如白玉之狀此龍虎至英之氣名曰玉英又號白雪服之補三田助五臟蠲病除痰補益非小

晒甜秋石法　擇僻處築一臺高三尺五寸上置缸五口按五行積龍虎水五滿缸於三伏天晒露遇雨盖之晒至半缸併作三缸以按三才仍晒至三中之一併一缸以象太極又晒至二三斗方入不見水新磚十二塊以合十二時夜浸日晒水尽為度先掃淨陰靜空房一間噴水浸地竹片鋪地側竪磚於竹片上上用筐盖待生白霜鵞毛掃下貯銀器內又生又掃尽而止此石不經水火不泄元氣又受日月精華較之火煅功効尤大

取秋石氷法　臘月極寒天將雪水淋清龍虎石茶碗各盛半碗置露天中次早水面氷結以小刀貼碗輕劃挑出大磁盤內日乾此氷花侵晨噙化少許極能生津花痰功効甚速餘水以銀

鍋煎乾原是秋石

製混元銖甜石法　照前晒甜秋石法一樣待乾至大半缸投混元銖十數箇於內密蓋之待至来年伏天取出銖来日中曝晒伏尽剖開銖內取雪玉英其味甘美大能補心血化痰涎缸底生結如氷者取出晒乾功力亦與銖內者同銖研末猶可入補藥

取秋石精英法　擇童男十六童女十四歲調券於冬至日積起九二日止桑柴火煎成黑膏又入磁罐封口待夏至日取出晒乾研細以秋石荷葉五穀上露水拌浸鋪大磁盤內晒乾勿動夜露日收陰室其藥自生出盤边上其色紅黃其味如水取下再加露水拌晒直至不生方止所取精英再以秋露拌晒複使生出色淡味甜為佳尽則止以首經乳汁拌濕入潔淨磁盤內日晒夜露盤上架水晶珠五枚以吸日月精華每日加頭生男乳女子首經一次晒至八月十六日止收貯聽用名曰水中金實養生最上一

乘之神品也

取秋露水法　八月朔起至二十三日止每日天未明時以極淨布拭五穀荷葉上露水揑出新缸中或新罈內密封久窨不敗

取雪水法　取十二月入臘後雪貯新缸中或新罈內密封可畱五六年不敗

三妙丹　乳酥　紅鉛　秋石　各等分為丸空心每服三分所謂乳補氣鉛補血石補精〻氣充足何病之有

三元丹　金鉛一兩　仙桃一枚　乳粉二錢五分

為丸空心服之久服可為人仙

五精丸　阴煉石　阳煉石　乳粉　紅鉛

仙桃　混元毬霜　共為丸芥子大真土為衣

空心乳酒下三分

補真膏　黃精　山藥　懷地黃　熟地黃

天冬　麥冬　蓮肉　巨勝子　栢子仁

松子仁　何首烏　人參　茯苓　兎系子

杜仲各一兩　肉蓯容五錢　五味子三錢　黃栢三兩鹽酒童便各製

一半白朮四兩　當歸三兩　甘草　陳皮　砂仁
知母　白芍　川芎　鹿茸　小茴　蒼朮各五錢
已上各製淨入銀鐔中封口露水熬出濃汁綿
濾去渣丹入銀鐔封固慢火熬成膏聽用
紫虛延齡丹　碧玉仙桃男女各三枚　交梨火棗男女各三十六枚
秋石精英二兩四錢　補真膏四兩　右擇天德合月
德續世益後福生黃道吉日煉蜜和丸搗三百
杵丸如梧子大每空心面東服九丸沉香黃精
煎酒對乳下　此藥能却寒暑填精髓有返老

鍾乳粉三兩　兎系子水淘淨酒浸三日焙乾　石斛去根一兩
吳茱萸湯泡七次五錢　為末煉蜜和丸梧桐子大每服
七丸空心温酒或米湯下一日二服服訖忌食
參朮及一切臭敗之物初服七日不可犯房失
庶藥有功七日外聽行
鍾乳煎　治同上　鍾乳粉三兩　以夾絹袋盛之
牛乳一大碗煎減三之一取乳飲之一日一服
次日用酒將袋淋淨再入牛乳照前煎服一袋
可煎三十度則力尽再換其用過者和麵餵烏

骨雌雞使其生蛋食之有益

五子全鹿丸　補五臟養精神填骨髓壯元陽健筋骨多生育延年益壽功効非常　金櫻子去核 枸杞子酒洗去蒂　兎絲子製如前　白茯苓去皮　牛膝去芦 車前子洗淨一斤　五味子酒洗一斤半　杜仲去粗皮姜汁炒各二斤　黃栢去粗皮各五觔　右俱粗末用烏鹿一隻取血拌藥晒乾其角煎膠肉與五臟煮極爛將藥末拌勻搗成餅焙乾骨用油炙酥皮煮成膠將前餅篩磨為細末用鹿角膠及鹿皮膠加酒拌勻再加煉蜜為丸梧桐子大每空心及下午食前淡鹽湯送下七八十丸寒月酒下

紫石英散　抱朴子云紫石英久服成仙本草云壯神氣此方治虛怯驚悸飲食不進成癆者服之有奇功　紫石英五兩打成粗末粒以永一斗煎取三升澄清去渣將汁作羹粥食之服盡再煎五料見功久服能駐顏住世

陰症陰毒下元虛冷元氣將絕及陽癒不起諸虛

弱者服此可回陽復命　硫黃一兩　青鹽二錢

仝為細末用蒸餅為丸菉荳大每服五丸或十丸空心酒下即以食壓之神効

駐顏小還丹　諸虛百損男子婦人久服迈老還童功効殊常真仙品也

鹿角霜八兩　龜板霜八兩　虎脛骨好酒炙六兩

天門冬酒洗去心　各四兩　去芦　人參二兩

松子仁二兩　柏子仁二兩　紫河車一具焙乾

鹿角膠龜板膠各四兩酒化開仝前藥為丸

桐子大每空心秋石湯送下五六七十丸

按此方用龜鹿虎者以其多壽也能壯人之筋骨用天冬地黃人參者法象三才以補人之精髓用紫河車以補人之元神松柏耐歲寒皆是以養神氣非泛常草木可比故有駐顏延年之功素有火者加雄豬胆汁五枚煉熟入之以瀉

21

HARVARD-YENCHING LIBRARY
HARVARD UNIVERSITY
2 DIVINITY AVENUE
Tran from Courtway Lib
OCT 31 1999

赤水玄珠第十一卷目録

鬱證門
痿證門
脚氣門
白濁門
夢遺門
汗門 附頭汗 手足汗 無汗
消癉門
口燥咽乾

哈佛燕京圖書館藏

赤水玄珠第十一卷

新安生子孫一奎著輯

臀證門

臀脉多沉伏臀在上則見于寸臀在中則見于関臀在下則見于尺左右皆然○臀脉或促或結或澁滑伯仁云氣血食積痰飲一有留滞于其間則脉必因之而止矣但當求其有神所謂神者胃氣也夫臀者結滞而不通暢之謂當升而不得升當降而不得降當変化而不得変化

所以為欝氣血冲和百病不生一有怫欝諸病生焉丹溪云病之屬欝者十常八九但病有因別藏所乘而為欝者有不因別藏所乘而本氣自欝者此五欝也又有氣欝血欝痰欝食欝火欝湿欝六者此六欝也蒼术香附子川芎總解諸欝故製越鞠丸通治之隨証加入諸藥按蒼术氣味雄壯辛烈開發水穀之氣乃足陽明太陰之藥香附子下氣最速乃陰血中快氣之藥一升一降足以解散其欝川芎直達三焦俾生發之氣上行頭目下行血海通陰陽氣血之滯也況蒼术尤能徑入諸經疎泄陽明之湿故諸欝用之多效

王汝言云丹溪治病不出乎氣血痰三者故用藥之要有三氣用四君子湯血用四物湯痰用二陳湯久病屬欝故立治欝之方曰越鞠丸蓋氣血痰三病多有兼欝者或悞藥雜亂而成欝故用三方治病時以欝法參之氣病兼欝用四君子加開欝藥血病痰病亦然

五臟本氣自鬱証心鬱者神氣昏昧心胸微悶主
事健忘治宜肉桂黃連石菖蒲肝鬱者兩脇微
脹噯氣連連有声治宜青皮川芎吳茱萸脾鬱
者中脘微滿生涎少食四肢無力治宜陳皮半
夏蒼朮肺鬱者皮毛燥而不潤欲嗽而無痰治
宜桔梗麻黃豆豉腎鬱者小腹微硬精髓乏少
或濁或淋不能久立治宜肉桂茯苓小茴香又
有膽鬱者口苦身微潮熱往来惕惕然如人將
捕之治宜柴胡竹茹乾薑

氣鬱者其狀胸滿脇痛脉沉而澁宜二陳湯加蒼
朮川芎香附子或分心氣飲木香分氣飲七氣
湯之類血鬱者其狀四肢無力能食便血脉沉
澁而乾宜四物湯加桃仁紅花川芎牡丹皮香
附子或越鞠丸痰鬱者其狀動則喘寸口脉沉
而滑宜二陳湯加南星海石枳殼香附子瓜蒌
仁或化痰丸食鬱者其狀噯酸胸滿腹脹不能
食或嘔酸水惡聞食氣宜二陳湯加蒼朮神麯
麥芽山查香附子或保和丸火鬱者其狀瞀悶

小便赤澁脉沉而數骨髓中熱肌痺熱捫之烙手宜二陳湯加黃連青黛貝母香附子川芎蒼术山梔子或火鬱湯濕鬱者其狀周身腫痛或關節痛陰雨則發舒重頭重痛脉沉而細宜白芷二术茯苓川芎香附子或升陽除濕湯又有素虛之人一旦事不如意頭目眩暈精神短少筋痿氣急有似虛證先當開鬱順氣其病自愈宜交感丹不効用歸脾湯

分心氣飲　木通　青皮　半夏　陳皮　茯苓　甘草　桂　桑白皮　大腹皮　羌活　紫蘇　生姜　燈草　大棗　水煎服

交感丹　香附子童便浸七日晒乾醋炒黃一斤　茯神去皮心人乳浸日晒夜露七日夜四兩　右為末煉蜜丸彈子大空心滾湯細嚼一丸

開鬱湯　香附子　蒼术　川芎　貝母　神麯　山梔子　陳皮　半夏　茯苓　甘草炙　生姜水煎服

加氣加木香枳殼檳榔紫蘇

血加桃仁紅花牡丹皮

痰加南星　食加

山查麥芽砂仁　熟加黃連黃芩柴胡　濕

加羌活倍蒼朮

嚴用和云人之氣道貴乎順順則百脉流通氣欝者胞脇痛脉沉澁○濕欝者周身走疼或關節痛遇陰寒則發脉沉細○痰欝者動則喘咳寸口脉沉滑○熱欝者膻悶小便赤脉沉数○血欝者四肢無力能食便紅脉沉数○食欝者噯酸腹飽不能食人迎脉平和氣口脉緊盛蒼朮撫芎揔解諸欝隨症加入諸藥凡欝皆在中

焦次蒼朮撫芎開提其氣以升之假如食在氣上提其氣則食自降餘倣此

氣欝　香附　童便浸　蒼朮　米泔浸　撫芎

濕欝　白芷　蒼朮　川芎　茯苓

痰欝　海石　香附　南星　姜製　瓜蔞

熱欝　山梔　炒　青黛　香附

血欝　桃仁　去皮　紅花　青黛　川芎　香附

食欝　蒼朮　香附　山查　神曲　針砂　醋製

春加川芎　夏加苦參　秋冬加吳茱萸

越鞠丸（又名芎朮丸）總解諸鬱

蒼朮　香附　撫芎　神曲　梔子（炒）

為末滴水為丸菉豆大

痿證門　痿（痿謂痿弱無力以運動）

帝曰五臟使人痿何也岐伯曰肺主身之皮毛心主身之血脉肝主身之筋膜脾主身之肌肉腎主身之骨髓故肺熱葉焦則皮毛虛弱急薄著則生痿躄也（王注肺熱則腎受熱氣故足挛躄不得伸以行也）心氣熱則下脉厥而上上則下脉虛虛則生脉痿樞折挈脛縱而不任地也肝氣熱則膽泄口苦筋膜乾則筋急而挛發為筋痿脾氣熱則胃乾而渴肌肉不仁發為肉痿腎氣熱則腰脊不舉骨枯而髓減發為骨痿曰何以得之曰肺者臟之長也為心之蓋也有所失亡所求不得則發肺鳴鳴則肺熱葉焦（肺藏氣志若不揚則氣鬱氣鬱不利故喘息有声而肺熱葉焦也）故曰五臟因肺熱葉焦發為痿躄此之謂也悲哀太甚則胞絡絕胞絡絕則陽氣內動發則心下崩數溲血也故本病曰（本病古經篇名也大經大經脉也以

溺血故空虛脉虛則熱內薄衛氣盛榮氣微故發為肌痺後漸脉痿故曰傳為脉痿也大經空虛發為肌痺傳為脉痿思想無窮所願不得意淫于外入房太甚宗筋弛縱發為筋痿及為白淫也故下經曰筋痿者生于肝使內也下經古經名使內謂勞役筋內費竭精氣也有漸于濕以水為事若有所留居處相濕肌肉濡漬痺而不仁發為肉痿故下經曰肉痿者得之濕地也地之濕氣感則害人皮肉筋脉此則謂害肉也有所遠行勞倦逢大熱而渴渴則陽氣內伐謂伐腹中之陰氣也內伐則熱舍於腎腎者水臟也

今水不勝火則骨枯而髓虛故足不任身發為骨痿故下經曰骨痿者生于大熱也曰何以別之曰肺熱者色白而毛敗心熱者色赤而絡脉溢肝熱者色蒼而爪枯脾熱者色黃而肉濡動腎熱者色黑而齒稿曰如夫子言可矣論言治痿者獨取陽明何也曰陽明五臟六腑之海主閏宗筋宗筋主束骨而利機關也宗筋謂陰毛中橫骨上下臍兩傍之豎筋也上絡胞膈下貫髖尻又級于背腹上頭項故云宗筋主束骨利机關然腰者腎之大關節所以司屈故曰机關衝脉者經脉之海也十二經之海

主滲灌谿谷與陽明合于宗筋陰陽總宗筋之會會于氣街而陽明為之長皆屬于帶脉而絡于督脉故陽明虛則宗筋縱帶脉不引故足痿不用也曰治之奈何曰各補其榮而通其輸調其虛實和其逆順筋脉骨肉各以其時受月則病已矣（時甲乙氣時月如肝王之類也痿論）

素問帝曰脾病而四肢不用何也岐伯曰四肢皆稟氣于胃而不得至經必因于脾乃得稟也今脾病不能為胃行其津液四肢不得稟水穀氣氣不用矣不用則筋骨肌肉皆無氣以生故不用焉曰脾與胃以膜相連耳而能為之行其津液何也岐伯曰足太陰者三陰也其脉貫胃屬脾絡嗌故太陰為之行氣于三陰（手足三陰之經）陽明者表也五臟六腑皆因其經而受氣于陽明故為胃行其津液四肢（手足三陽之經也）臟腑各因其經而受氣于陽明故陰道不利筋骨肌肉無氣以生故不用焉（太陰陽明）

篇 劉河間曰四肢不舉俗曰癱緩故經所謂

脾太過則令人四肢不舉又曰土太過則敦阜阜高也敦厚也既厚而又高則令除去此真所謂膏粱之疾其治則瀉令氣弱陽衰土平而愈或三化湯調胃承氣湯選而用之若脾虛則不用也經所謂土不及則脾陷卑下也陷坑也故脾病四肢不舉四肢皆稟氣于胃而不能至經必因于脾乃能受稟今脾病不能與胃行其津液四肢不得稟水穀氣氣日以衰脉道不利筋骨肌肉皆無氣以生故不用焉其治可十全散加減四物去邪留正

脾實病痿○經云脾病者肉痿足不收又云脾脉太過則令人四肢不舉又云其犯雨濕之地則為痿者是也夫所謂實謂太過者皆指脾之濕邪而言也

今採補通榮俞穴法于左

肺熱葉焦則肺喘鳴生痿躄色白而毛敗者　補其榮魚際通其俞大淵　至秋病已

心熱生脉痿數溲血樞不相提挈脛縱不能任用於地色赤而絡脉溢者　補其榮勞宮　通其

俞太陵　至夏病已

肝熱生筋痿下白濁口苦筋急攣色蒼而爪枯者補其榮行間　通其俞太衝　至春病已

腎熱生骨痿足不任身腰脊不舉骨枯髓減色黑而齒稿者　補其榮然谷通其俞太溪　至冬病已

脾熱生肉痿乾渴肌肉不仁色黃而蠕動者　補其榮大都　通其俞太白　至長夏病已

又痿足不收取之少陽陽明之別　經云足少陽之別名曰光明去踝五寸別走厥陰虛則痿躄坐不能起取之所別也又云滛濼脾痿不能久立治少陽之維在外踝上五寸又云足陽明之別名曰豐隆去踝八寸別走太陰其病虛則足不收脛枯取之所別者是也

骨痿懈惰取足少陰髓海　經云少氣身漯漯也言吸吸也骨痿懈惰不能動補足少陰又云腦為髓之海其俞上在于其蓋下在風腑髓海不足則腦轉耳鳴脛痠懈怠安卧審其俞而調其

虛實者是也百節弛縱取脾手太陽之絡經云
脾之大絡名曰大包出淵腋下腋三寸布胸脇
虛則百節盡皆緩此脉若羅絡之血者取之脾
之大絡也又云手太陽之別名曰支正上腕五
寸實則節弛肘廢取之所別者是也
甲乙經曰痿不相知太白主之一云耳重骨痿不相知足下
緩失履衝陽主之足緩不收痿不能行不能言
手足痿躄不能行地倉主之
腎脉微滑為骨痿坐不能起起則目無所見

陳無擇曰人身有皮毛血脉筋膜肌肉骨髓以成
其形內則有肝心脾肺腎以主之若隨情妄用
喜怒勞佚致內藏精血虛耗使皮血筋骨肉痿
弱無力以運動故致痿躄狀與柔風脚氣相類
柔風脚氣皆外因痿則內臟不足所致也

論治痿獨取陽明之旨

生生子曰內經治痿獨取陽明之法乃治痿之大
槩也原其病皆自肺中来在于方萌之時故獨
治陽明使宗筋閨能束骨而利机關之意是證

其源而流自清之謂也設五痿之疾既痼而陽明虛宗筋縱帶脉不引足痿不用之時而獨治陽明斯亦晓矣當即其五痿之所主者而恭治之庶得以盡其用也按内經陽明虛帶脉不引之後帝曰治之奈何岐伯曰各補其榮而通其輸調其虛實和其逆順筋脉骨肉各以其時受月則病已矣蚑雖兼針剌而言實治痿之綱領也

林氏曰考之内經皮肉肌骨脉五痿分屬五臟如無擇所云者似又當分治之可也治陽明之法只可治脾肺若夫肝之筋痿心之脉痿腎之骨痿同豈可只取陽明而治之乎故治筋痿宜養其肝脉痿宜益其心骨痿宜滋其腎不可執一而論也經亦曰各補其榮而通其輸調其虛實云蚑可以見治法之不專于陽明也

東垣清燥湯　治濕熱成痿以燥金受濕熱之邪是絶寒水生化之源源絶則腎涸痿厥之病大

作腰以下痿軟癱瘓不能運動方在暑門注夏類

健步丸　治膝中無力屈伸不得腰背腿脚沉重行步艱難

羌活　柴胡　滑石　甘草炙　防風　瓜蔞根酒洗各五分　澤瀉三分　酒防已　川烏　酒苦參各一錢　肉桂五分　右為末酒糊丸桐子大每服七十丸空心煎愈風湯送下愈風湯方在中風門

三因加味四斤丸　治肝腎虛弱熱淫于內致筋骨痿弱不能勝持○蓯蓉酒浸　鹿茸燎去毛切酥炙　五味子酒洗　兎絲子酒煮透炒另研　熟地黃　牛膝　木瓜　天麻各一兩　右為末煉蜜丸桐子大溫酒或米飲下五十丸劉宗厚曰按此熱淫于內而用溫補何也然陰血衰弱血不養筋筋緩不能自持陽燥熱淫于內故用此養陽滋陰陰實則水升火降矣

藿香養胃湯　胃虛不食四肢痿弱行立不能皆由陽明虛宗筋失養之故也

藿香　人參　茯苓各乙錢　白朮二錢　半夏曲　苡

仁　山藥各八分　蓽澄茄　砂仁　神曲　陳皮
各六分　甘草炙四分　姜三片棗二枚水煎服

大防風湯　氣血兩虛風濕相挾麻痺痿弱或久
病痢後脚弱緩痛不能行履或兩脚腫痛足脛
枯腊名鶴膝風症其効如神

川歸　熟地　白芍　杜仲姜汁炒　黃芪　白朮
各一錢　人參　防風　川芎　牛膝各七分　羌活
附子　甘草炙各四分　姜三片棗二枚水煎服

鹿角膠丸　治血氣虛弱兩足痿軟久卧床褥神
効常服補腎益精壯筋骨

鹿角膠一斤　鹿角霜　熟地黃各半斤　當歸四兩　牛膝
兎系子　人參　茯苓　白朮　杜仲製各二兩　龜
板酥炙　虎脛骨酥炙各一兩半　右為末將鹿角膠用無灰
酒熔化為丸桐子大每服百丸空心淡塩湯

丹溪云有濕熱有痰有血虛有氣弱亦有死血者
有食積妨碍不降者上文論痿起于肺熱實之本論治法之大要也
此云然者蓋以其發而為病所因所挾或有不同而主治亦各當著其所重也

東垣取黃栢蒼朮為下部要藥丹溪即此意

痿蹷痛風取効甚多

濕熱　東垣健步丸加燥濕降火之劑黃栢黃芩

蒼朮○濕痰　二陳湯加蒼白朮黃芩黃栢之

類入竹瀝姜汁

血虛　四物加蒼朮黃栢下補陰丸

氣虛　四君子湯加蒼朮黃芩黃栢

已上方法雖所主有不同而降火清金所謂治法之大要而無不同也

虎潛丸　補腎丸皆治骨痿之劑也○肉痿當以

清燥湯治之

五加皮酒　治筋痿拘攣疼痛不便屈伸

五加皮半斤　蒼耳子六兩　枸杞子　苡仁各四兩　生地

黃二兩　木香五錢　以好酒一大埕將藥用囊盛懸

埕中浸七日取出焙乾為末煉蜜丸桐子大空

心酒吞八九十丸其酒聽飲但常使酒氣頻相

接為妙

大生脉湯　治心熱脉痿脛縱不任地

人參　麥冬　五味子　天冬　黃栢　川歸

牛膝　紅花　枸杞子　生地　水煎服　有

汗加黃芪

王啟玄傳玄珠耘苗丹三方序曰張長沙戒人妄服燥烈之藥謂藥勢偏有所助勝尅流变則真病生焉猶憫苗不長而揠之者也若禀血不强合服此而不服是不耘苗者也故名耘苗丹此丹養五臟補不足秘固真元均調二氣和暢榮衛保神守中　五味子半斤　巴戟去心　遠志去心　枸杞子　山藥　茯苓　肉蓯蓉酒浸　百部酒浸一宿焙　杜仲炒　蛇床子　栢子仁　兎系子酒浸另研　防風各二兩　右為末蜜丸桐子大食前温酒塩湯任下三十丸　春乾棗湯下　夏加五味子四兩　秋加枸杞子六兩　四季月加肉蓯容六兩

衛生湯　補虛勞强五臟除煩熱養真元退邪熱順血脉○黃芪入兩　當歸　白芍各四兩　甘草炙一兩　年老加酒半盞同水煎

何首烏酒　治骨軟風腰膝痛行履不得遍身搔痒何首烏大而有花者同牛膝各一斤以好酒一升浸七宿焙乾于木臼搗末蜜丸每日空心

食前酒下三五十丸

蕭炳丹參酒方　治風軟脚弱可逐奔馬故曰奔馬草極効　丹參不拘多少酒浸服下

本事治筋骨諸疾手足不遂行動不得遍身風瘡

左經丸　草烏白大者去皮臍　木鱉去殼　白膠香　五靈脂各三兩半　班猫五枚去頭足翅醋炒　右為末用黑豆去皮生為末一升醋糊同前藥共和勻為丸鷄豆子大每服一丸温酒磨下○治筋骨疾但未曾經針傷損者三五服立効　此藥曾醫一人軟風不能行不十日見功　專治心腎肝三經通小便除淋瀝通營衛活經絡　此方因淨聖寺僧得之大有奇功所治乃温痰汚血為病

又方　治丈夫酒色過度下焦虛憊足膝軟乏小便滑数外腎湿痒　五味子五兩　兎系子酒浸透研炒　山藥　石蓮肉　茴香各二兩　白茯苓一兩　右糊丸梧子大每五十丸温酒或塩湯下空心服如脚氣及膝無力者木瓜酒空心下六十丸下午再服妙

龍虎丹　治痿

瑣陽七錢半　敗龜板　虎骨　黃栢俱酒炙　乾姜一錢半　金箔十片　神曲　如懶言語加山藥七錢

右稉米粉糊為丸空心白湯吞下

丹溪補益丸　治痿

白朮二兩　龜板　瑣陽各酒炙　生地　歸身　牛膝　白芍俱酒浸各一兩　陳皮　乾姜各七錢半　黃栢炒　虎骨酒炙　茯苓各五錢　五味子二錢　甘草炙一錢　兎絲子酒蒸研如糊入餘藥末晒乾

右以新鮮紫河車為丸如無紫河車用猪骨髓為丸亦可

神龜滋陰丸　治足痿

龜板酒炙　黃栢　知母各酒炒二兩　枸杞子　五味子　瑣陽各一兩　乾姜半兩　煉蜜丸梧子大空心塩湯下七十丸　與龍虎丹相兼服妙

丹溪治痢後脚弱漸細

蒼朮一兩　白芍　龜板酒炙二兩半　黃栢五錢酒炒

右粥丸以四物湯加陳皮甘草煎湯吞

劉河間十全散者盖治氣血俱虛而四肢不用也

治男子婦人諸虛不足五勞七傷不進飲食久病虛損時發潮熱氣攻骨脊拘急疼痛夜盜遺精面色癈黃脚膝無力喘嗽中滿脾腎氣弱五心煩悶並治　人參　黃芪　白朮　茯苓　甘草　肉桂　當歸　川芎　熟地　白芍藥　各等分　右為粗末每服二大錢生姜三片棗二枚水一盞煎七分不拘時溫服桂芍藥甘草小建中湯也加黃蓍即黃蓍建中湯也人參白朮茯苓甘草四君子湯也當歸川芎地黃芍藥四物湯也以其氣血俱衰陰陽並弱法天地之成數故名曰十全散

壯元丸　治下元陽氣大虛及脾有寒濕足膝癈弱大便不實濕動生痰面色黃白惡風懶語一切倦弱及陰癈不起飲食不思虛弱等症○此方得遂州仙茅或漢中仙茅為君妙不可言屢驗昔在吳下治行人公孫質庵老先生患癈不出戶者三年用此收功仕至江右憲副

山茱萸肉　杜仲　各三兩　鹿茸　酒炙　兎絲子　酒浸透研炒　遠志　去苧甘草煮　頭二

蚕沙炒 人參各二兩 茯苓一兩半 大附子童便煮麪煨七錢

俱製淨藥以乾山藥粉四兩打糊為丸梧桐子大空心淡塩湯或酒送下五六十丸下午再服 右方服後須痛斷房失以培其根勿恃此藥壯陽而助其春興自取其憊也叮之戒之

金剛丸 治腎損骨痿不能起牀益精補腎

蓽薢 杜仲炒 蓯蓉酒浸 兎絲子酒浸

右末酒煮猪腰子為丸和子大每服一五七十丸空心酒下

脚氣門

脚氣

內經曰諸濕腫滿皆屬脾土又曰傷于濕者下先受之盖脾主四肢足居于下而多受其濕濕鬱成熱濕熱相搏其痛作矣古無脚氣之說內經名厥兩漢間名緩風宋齊之後謂之脚氣有從外感而得者有從內傷而致者其為濕熱之患則一而已北方高燥多飲醯酪肉食及酵酒濕

熱之物下流足腔所致南方卑下濕氣迷滿山澤血氣虛弱之人或遇房失及負重遠行衝冒雨雪寒濕乘虛而襲遂成此症大抵風寒暑濕之氣中于諸陽病在外其診多在足外踝及足背宜散之而愈中于諸陰病在裏其診多在足內踝及膕內宜温利之外症自汗走注為風勝無汗疼痛攣急為寒勝腫滿重着為濕勝煩渴熱頓為暑勝如四氣兼有但推其多者為勝寒則温之熱則寒之在表則散在裏則下若大虛氣乏間作補湯隨病冷熱而用之不可拘執不得服補藥之說

大抵麻者為風痛者為寒腫者為濕痺論云寒勝則厥熱勝則縱（厥者皮膚中如虫行之狀）嚴氏曰脚氣南北所感雖有內外之殊然皆由腎虛而生婦人病此者亦由血海虛而得之發明曰南方自外而入者止于下脛腫痛北方自內而致者乃或至于手節也○治法初用解散次必推蕩大便以導其邪氣

又曰脚氣濕熱勝者成水泡瘡或成赤腫毋毒或如疝氣攻上引下

脉法　浮為風數為寒緩細為濕洪數為熱又沉而弦者亦為風沉而緊者為寒沉細為濕沉數為熱

又曰脉弦者風濕弱者濕洪數者熱遲者寒微者虛牢堅者實結則因氣散則因憂緊則因怒細則因悲入心則謬妄嘔吐食不入睡不安左寸脉乍大乍小乍有乍無者死

大腎則腰脚腫小便不通呻吟目與額皆黑氣冲胸而喘左尺脉絶者死

千金翼云外臺總録所録皆謂南方卑濕露霧之地其民腠理踈陽氣不能外固因而覆之則清濕襲虛病起于下此因血虛氣弱受清濕之邪氣與血并行于膚腠邪氣盛正氣少故血氣滿濇則痺虛則弱故令痺弱也後人名曰脚氣針經云有道以来有道以去治之多以灸炳為佳況導引濕氣外出及飲醪醴以通經散邪所製

之方寒藥少熱藥多用麻黃川烏姜附之屬內經云濕淫于外以苦發之麻黃苦溫發之者也川烏辛熱走而不守通行經絡姜附辛甘大熱助陽退陰亦能散清濕之邪又察足之三陰三陽是何經絡所起以引用藥為主治復審六氣中何氣當之擇其佐使使孫真人云醫者意也隨時增損初無定方真知言哉

東垣曰異法方宜論云北方者其地高陵居風寒冷冽其俗飲釀酪而肉食凡飲釀酪以飲多飲速者為能經云因而大飲則氣逆又云食入于陰長氣于陽今乃反行陽道是為逆逆也夫乳酪醇酒濕熱之屬加以奉養太過亦滋其濕水性潤下氣不能呴故下注于足脛積久而作腫痛此飲食下流之所致也通評虛實論云穀入多而氣少濕居下也況釀酪醇酒之濕熱甚于穀者也不真要大論云太陰之勝火氣內鬱流散于外足脛附腫飲發于中附腫于下此之謂也若飲自倍脾胃乃傷胃氣不能施化脾氣不能

四布故下流乘其肝腎之位痓于足脛加之房
事不節邪氣乘虛遂成痼疾孫真人云古人少
有此疾自永嘉南渡衣纓士人多有之亦此意
也

活人云脚氣屬冷者小續命湯煎成入生姜自然
汁服之最快

丹溪曰脚氣須用升提藥隨氣血用

當歸拈痛湯　治濕熱為病肢節煩痛肩背沉重
胸膈不利遍身疼痛流注手足痛不可忍

羌活　甘草炙　黃芩酒炒　茵陳酒炒各五錢　當歸身
苦參酒洗　人參　升麻　葛根　蒼朮各二錢　猪苓
澤瀉　知母　防風各三錢　白朮一錢半

每用一兩水煎不拘時服

羅太無治中書粘年四旬躰魁梧丙辰春從征楊
州脚氣忽作遍身肢躰微腫其痛手不可近足
脛尤甚履不任穿跣以騎馬空兩鐙而以竹器
盛之以因急來告予思內經有云飲發于中胕
腫于下又云諸痛為實血實者宜決之以三稜

針數刺其腫上血突出高二尺餘漸漸如線流于地約半升許其色黑紫頃時腫消痛減以當歸拈痛湯一兩半服之其夜得瞑明日再服而愈

蒼朮丸　治乾濕腳氣筋脉拘攣疼痛不能行

蒼朮米泔浸炒四兩　乳香　沒藥各二兩　青鹽　牛膝各五錢　熟艾四錢　川烏三錢　全蝎炒二錢

右為細末共研藥和勻以木瓜一個大者切一頭留作蓋去穰入上件藥于內蓋定安木瓜于黑豆中蒸令極爛取出去皮連藥研成膏却入生蒼朮末拌勻丸如桐子大每服五十丸空心米飲湯下以溫鹽酒亦可日三服

忌血與蒜

舟溪腳氣腫痛方

黃柏酒炒　蒼朮鹽炒　川芎　生地　白朮　甘草　槐角　防風　木通　桃柳　熟加黃芩　疾加竹瀝姜汁　時令熱加石膏　大便秘加桃仁　小便澁加牛膝

食積添注者

蒼朮　黃栢　防已　南星　白芷　犀角
檳榔　川芎　血虛加牛膝龜板　如尋常腫
者專主濕熱肥人加痰藥
一婦人足腫　黃栢　蒼朮　生地　川芎
牛膝　酒洗　龍胆草　南星
脚弱筋痛　牛膝二兩　白芍藥一兩半　黃栢炒　知母炒
龜板　酒炙各一兩　甘草炙五錢　酒糊為丸
便溺阻澁心下痞滿者宜徵下之
東垣曰楊太受云脚氣之疾自古皆用疎下為

疾壅故也然不可太過恐傷脾胃使營運之氣不能上行反下注為脚氣又不可不及則壅不能消散今立三方于後詳而用之

羌活導滯湯　脚氣初發一身盡痛或肢節腫痛便溺阻隔先以此導之後用當歸拈痛湯

大黃　酒煨一兩　羌活　獨活　各五錢　川歸　防已　各三錢
枳實　麩炒二錢　○每服七錢水煎服取微利則已量虛實加減

開結導飲丸　飲食不消心下痞悶

陳皮　白朮　茯苓　澤瀉　麥蘗子　酒麴
半夏各一兩　枳實　青皮　乾薑各五錢

如有積塊者加巴豆霜一錢

右為末餘餅糊丸梧子大每服五十丸溫湯下

又方　治濕熱并諸濕邪腿膝重痛足脛浮腫

甘遂　蕨霊仙　葶藶　檳榔　赤芍　澤瀉
乳香各二兩　沒藥一兩　牽牛大戟炒三兩　陳皮四兩

右為末麵糊為丸梧子大每服五十丸加至七十丸食前溫水送下得更衣止後服忌酒

乙巳春廉平童年三十八身躰充肥脚氣始發頭面渾身肢節微腫皆赤色足脛腫痛不可忍不敢扶策手着皮膚其痛轉甚起而復卧卧而復起晝夜呻楚難以名狀求予治之平章以北土高寒故多飲酒積久傷脾不能運化飲食下流之所致投以當歸拈痛湯一兩二錢其痛減半再服腫痛悉除只右手脂末微赤腫以三稜針

刺于爪甲端多出黑血赤腫全去不数日因食
濕麵肢躰覺疼再以大黄枳實湯治之

大黄酒煨三錢　羌活一錢半　當歸一錢　枳實五分

夫脚氣之疾皆水濕之為也麵滋其濕血壅而
不行故肢節煩疼内經曰風能勝濕羌活辛温
透関節去濕故以為君主血留而不行則當歸
之辛温散壅止痛枳實之苦寒治痞消食以為
臣大黄苦寒以導麵之濕熱併治諸老血留結
取其峻駛以為使也　右只作一服水一盞半
煎八分空心食前服利下兩行痛止

控涎丹方見痰飲門　治脚氣加胭脂一錢檳榔木瓜各
一兩卷栢五錢先以鹽水煮半日次日白水煮
半日同前藥為丸每服三十丸加至四五十丸
取下惡物立効

衍義云有人嗜酒日須五七十盃後患脚氣甚危
或教以巴戟半兩稆米同炒去米不用大黄一
兩剉炒同為末煉蜜為丸梧子大温水下五七
十丸仍戒酒遂愈

本事方治風氣積滯成脚氣常覺微腫發則或痛

茵芋丸　茵芋炒　苡仁各五錢　郁李仁一兩　牽牛生三兩取頭末兩半

右為末煉蜜丸梧子大每服三十丸

姜棗湯下未利再加十丸日三服以快利為

度白粥補之

三因千金丹　治脚氣上攻心腎相擊足心隱痛

小腹不仁煩渴小便秘或利關節挛皮疼痛神

効　肉蓯蓉　石斛各酒浸　狗脊去毛　萆薢

茯苓　牛膝酒洗　地仙子　遠志去心炒各一兩　杜仲去皮

炒　熟地各三兩

右煉蜜丸如梧子大每服五十丸

温酒塩湯任下

本事療丈夫腰脚痺緩急行履不穩者以萆薢二

十四分合杜仲八分為末每日温酒和服三錢

七增至五錢忌牛肉

活人苡仁酒　治脚痺

苡仁　牛膝各二兩　海桐皮　五加皮　獨活

防風　杜仲各一兩　熟地一兩半　白朮五錢

右為粗末入絹袋内用好酒五升浸春秋冬

二七日夏月七日分作数服逐帖浸酒空心
每服一盞或半盞日三四服常令酒氣醺〻
不絶久服覺皮膚下如数百條虫行即是風
湿氣散

丹溪治一婦人血少多氣大便後脚痛而麻
當歸二錢半　芍藥　白朮各二錢　陳皮　青皮各一錢
地黄一錢半　川芎五分　甘草二分　桃仁十八枚
右分二帖水煎服

韓彦正暴得疾手足不舉諸醫皆以為風針手足
亦不知痛召孫尚證之尚曰此脚氣耳用桵榔
末三錢生姜三片乾紫蘇七葉陳皮三錢水煎
服數帖而安

檳榔散　治脚腫
陳皮　蒼朮炒等分　水一大碗酒半盞同煎去
渣調檳榔末二錢

聖惠方　治脚氣及風寒湿四肢挛急脚疼不可
踐地紫蘇六兩搗碎水三升研取汁以蘇子汁
煮粳米粥二合和葱豉椒姜食之即止

濟世方　治一切脚氣神奇

川山甲前兩足者燒存性研細入射少許多少隨人斟酌要服此藥須去他事在睨不可進飲食候至夜深腹空時調服坐卧隨意及鷄鳴又一服痛立止過一二日便能步履如常極妙如神

千金方　治脚氣十二風痺不能行松葉酒

松葉六十斤剉細以水四石煮取四斗九升以釀米五斗如常法另煮松葉汁以漬米并饋飯

釀封頭七日後澄飲之取醉得此酒力者甚妙

濟世方　諸般脚氣一服除根

防風　羌活　蟬退各三分　薄荷五分　紫蘇

右為末每服五錢以無灰酒半碗熱服訖服至一時久即煎後藥湯傾桶內披厚衣于桶上坐勿令走氣將脚腿薰之當自下而上汗出直至頂門其出如水盡為度

薰洗用　紫蘇半斤　忍冬花四兩　木饅頭七個　蘇木二兩

右為粗末以水一鍾煎數沸桶盛分三度添

用只一次洗完永除根

東垣曰活人云凡脚氣服補藥及用湯渫洗皆[illegible]之大禁也為南方外感濕氣乘虛襲人為腫[illegible]而言非為北方內受濕氣注下腫痛而言也[illegible]濕氣不能外達宜淋渫開導泄越其邪名曰道氣除濕湯

葳靈仙　防風　荊芥穗　當歸　地骨皮

升麻　白芍　蒴藋葉各等分

水二斗煮取一斗五升乘熱淋洗

五味敗毒散　治三陽經脚氣流注脚踝上熱腫寒熱如瘧自汗或無汗

羌活　獨活　前胡　柴胡　枳殼　桔梗

甘草　人參　茯苓　川芎　大黃　蒼朮等分

每服四錢姜三片薄荷頭一個水鍾半煎一鍾熱服皮肌瘙痒加蟬退

八味丸　治少陰腎經脚氣腰脊疼小指之下[illegible]足心循內踝入跟中腨內膕中內臁皆疼上冲胸咽嘔吐自汗小腹不仁善恐此症最急以腎

乘心水克火死不旋踵　方在虛怯門

紫蘓散　治風毒脚氣腹内痰惡脚重虛腫

紫蘓　木通　桑白皮　茴香各一兩　枳殼二兩

羌活　獨活　荆芥穗　木瓜　青皮　甘草各半兩　大腹子十箇　每服三錢姜三片葱白一莖水煎服

桑白皮散　治脚氣盛發浮腫小便赤澁腹滿氣急　桑白皮　郁李仁各一兩　赤茯苓二兩　木香　防已　大腹子各半兩　紫蘓子　木通　檳榔　青皮各七錢半　每服三錢姜水煎

薏苡散　治脚氣弱痺腫滿心下急大便澁

薏苡仁　防風　川芎　防已　猪苓　郁李仁　火麻仁　檳榔　羚羊角屑各一兩　枳實七錢　甘草五錢　桑白皮二兩　為末每服三錢熟水調下

紫蘇子湯　通治脚氣中滿喘急嘔吐自汗

紫蘓子炒　前胡　半夏　厚朴　甘草炙　川歸　黄芩各二兩　桂心　桔梗各三兩　虛甚者加炮附子乙兩　每服六錢姜七片棗二枚水煎食後服

茱萸丸　治脚氣入腹脹不仁喘悶欵死

吳茱萸洗去穰炒　木瓜去穰切片乾

右酒糊為丸梧子大每服五十丸至百丸酒或米湯下或以木瓜蒸爛研膏為丸尤妙

卷栢散　治遠年脚氣難治此方特効躰虛人減半服

卷栢隨用先以鹽水煮半日次用冷水煮半日火上焙乾取東向者佳　黑犇牛取頭末　檳榔　甘遂

右各為末不得相雜每服各一錢惟檳榔末二錢五更初濃煎葱白湯下至巳時取下惡物如魚凍隨吃淡粥病安更宜服後藥

後方

大腹子三兩　木瓜二兩半　蘇子炒　檳榔　荊芥穗各一兩　烏藥　陳皮　藿葉各一兩　蔓卜子炒五錢　沉香三錢

桑白皮炒　枳殼麩炒各半兩　每服三錢姜五片煎

檳榔湯　治脚氣順氣防壅

檳榔　香附子　陳皮　粉草各一兩　每服四錢姜五片煎服　木瓜五加皮

脚氣多由血虛加川歸半兩　室女多因血
實加赤芍藥一兩半大便秘結虛弱者加枳
實　盛者加大黃　一方治脚氣冲心大便
秘宜服三黃散加土烏藥春夏常服妙

木瓜茱萸湯　治脚氣入腹困悶欲死腹脹喘急

木瓜　檳榔各二兩　吳茱萸湯洗七次炒一兩

每服四錢水煎食前服大木瓜二枚吳茱萸
五兩二味併用水四碗煎一碗分二服如人
行十里久再進一服或汗或吐或瀉即瘥不

拘時服

三將軍丸　治脚氣入腹冲心大便不通

吳茱萸　木瓜　大黃各等分　大黃或隨其病加
減　右米糊丸如菉豆大每五十丸粳米枳
殼湯下未應加丸數再服以通為度

杉木節湯　治脚氣冲心或心脇有塊毒勝痰逆
痞滿喘急汗流搐搦昏悶上視咬齒甚至垂絶
不知人　杉木節一大升　橘葉一升無葉用皮亦可　大腹子
七个連皮剉碎　右以童子小便三升煎一升半分二

服若一服得快利停後服

木通散　治脚氣服熱藥太過小便不通臍下脹

川歸　梔子　赤芍　赤茯苓　甘草各一兩

每服三錢水煎

蒼朮散　治一切脚氣

蒼朮米泔浸一日夜鹽炒過　黃栢去皮酒浸一日夜炙焦

每服四錢水鍾半煎一鍾日進三四服

烏藥酒　治一切脚氣發動

土烏藥用粗皮揩淨以瓦片刮下屑收于磁器

內以好酒一升浸一宿次日空心去藥只將磁器內所浸藥酒熱湯上坐溫入生射香少許尤妙一服即安無射香則多服〻後溏泄病去

升麻散　治脚氣

升麻　獨活　蒼朮　牡丹皮等分

右每服半兩酒煎空心服如痛甚者加射香

治六經脚氣發起赤腫者

五苓散一帖內用桂枝　蘓木比上藥多些　生姜搗一塊

水二鍾煎一鍾空心連進三服至午時即不痛矣

治久患脚氣下躰虛冷者

五積散（一帖水二鍾半煎一鍾攪下末藥同服）龍骨　虎骨

乳香　沒藥　五苓脂（各一錢為末）

右空心連進三服見下肢節漸煖即愈

輕脚丸　逐風去濕消腫行血止痛

地膚子　桃仁（各一兩麸炒）白朮　赤茯苓　赤芍

藥　紫蘇葉　葫芦巴　猪苓　澤瀉　檳榔

枳實　茴香（各半兩）

右煉蜜丸梧子大每三五十丸空心紫蘇湯下漸加至百丸神効

塗法　猪牙皂角（不蛀者）大皂角（不蛀者）南木香（各等分）

右為末醋濃調先于腫上不腫處用藥圍塗之闊三四寸若圍然截斷毒氣不使冲上次塗下面腫只留脚尖不塗仍剪脚甲出毒氣時時用醋潤之

凡用小續命湯活絡湯須兩料候通身得汗如續命湯香疾乃去躰

活絡湯　治寒濕脚氣及一切疼痛諸疾

白朮　杜仲（各六錢）牛膝　附子（炮各五錢）甘草

人參　官桂各二錢半　川姜炮七錢半　川歸一兩二錢

每五錢水煎病在上食後病在下食前服

椒囊法　川椒二三斤實于踈布囊中置火踏

上跣足踏椒囊久久全愈

一方加切片檳榔并熟艾各三之一尤妙

治脚氣止痛　草烏為末同酒糟搗爛貼

姜汁調草烏貼亦可　姜汁調赤小豆南星末

塗時吃熟蘿蔔令飽以下氣

治脚氣止痛　用牛皮膠一塊剉碎同麥麸炒成

珠研細末每用酒調下一錢其痛立止如大便

秘結者服搜風順氣丸亦可

脚氣冲心為厥逆

丹溪云脚氣衝心宜四物湯加炒栢再宜湧泉穴

用附子末津唾調傅上以艾灸泄引其熱下行

脚氣衝心用白檳榔一箇如鷄心大者為末用童

便生姜汁温酒共半盞調作一服

廣利方不用姜汁酒但用童便五合調服再服治冲心悶亂不知人

三脘散　治脚氣冲心腹氣飽悶大便秘澁者最

良　獨活　白朮　木瓜焙乾　大腹皮炙黃

紫蘇各一兩　沉香　木香　川芎　檳榔麵裹煨熟各七錢半　甘草炙半兩　橘紅三分　每二錢水煎分三服取

便利為効

大腹子散　治風毒脚氣肢節煩疼心神壅悶

大腹皮　桑白皮　赤芍藥　木通　紫蘇

羌活　獨活　木瓜　荊芥　青皮各一兩　每服四錢姜五片葱白七寸水煎空心温

服

22

HARVARD-YENCHING LIBRARY
HARVARD UNIVERSITY
2 DIVINITY AVENUE
Tran from Courtway Lib.
OCT 31 1999

帝宙方療脚氣浮腫心腹滿大小便不通氣急喘息者以郁李仁十二分搗碎水研取汁薏苡仁搗碎如粟米取三合以米作粥空腹食之佳

凡脚氣之病始起甚微多不令人識也食飲嬉戲氣力如故惟卒起脚屈弱不能動此為異耳○

凡脚氣之候見食嘔吐憎聞食氣或有腹痛下利或大小便閉濇不通或胸中衝悸不欲見光明或精神昏憒或喜迷忘語言錯亂或壯熱頭痛或身躰極冷痛煩或覺轉筋或腫或不腫或

背腿頑痺或時緩縱不隨或復百節挛急或小腹不仁此皆脚氣狀貌也○脚氣有腫者有不腫者其小腹頑痺不仁者多不腫小腹頑後不過三五日即令人嘔吐者名脚氣入心如此者死在旦夕○其人黑瘦者易治肥大肉厚赤白者難愈黑人耐風濕赤白人不耐風濕瘦人肉硬肥人肉軟則受病難愈○凡脚氣覺病候有異決然氣急即須大言使其恐懼而氣下行為妙治之稍緩則氣上入胸脇逆滿氣上肩息急者死不旋踵寬者數日必死不可不急治也但見心下急氣喘不停或自汗數出或乍寒乍熱其脉促短而數嘔吐不止者死

治腎臟風壅積腰膝沉重葳靈仙末蜜和丸梧桐子大初服酒下八十丸平明微利惡物如青膿桃膠即是風毒積滯也如未動夜再服一百丸取下後吃粥補之一月仍當服溫補藥

治腎臟風攻注脚膝方

連珠甘遂一兩 木鱉子一雌雄去殼

右為末猪腰子二箇批開用藥末一錢摻
勻濕紙裹數重火煨熟放溫五更初細嚼米
飲下積水多則利多少則利少宜軟飯將息
若患一脚須看左右如左脚用左邊腰子右
脚用右邊腰子藥末止許一錢壬子年在昆
陵有姓馬鬻酒者宿患腎臟風今一足發脏
如瓠自腰以下巨細通為一律痛不可忍歎
轉側面人挾持方可動或者欲以鍼刀決之
予曰不可吾有藥如上法服之辰巳間下腫
氷数升即時痛止腫退一月後尚拄拐而行
予再以赤烏散令塗貼其膝方愈後十年至今不
昆陵率其子列拜以謝云向脚疾至今二
作雖積年腎臟風併已失去今健歩自
本草云有人重病足不履地者十年良醫礪
能治所親置之道傍以求救者過一遊僧
告曰此疾一藥可治但不知此士有否因
入山求索果得蔵霊仙也使服之数日能
其後山人鄧思濟知之遂著其法云採

月餘搗篩溫清酒和二錢匕空心服之如人本性殺藥可加及六錢匕利過兩行則減之忌除乃停服其性甚善不觸諸藥但惡茶及麵湯

甘草梔子代飲

白濁門

生生子曰白濁乃小病今人亦有一二年不愈者皆是用藥無律令將吃緊要處次第條陳庶初學者有取則焉大抵屬濕熱為多緣中宮不清痰濁下流滲入膀胱治當審小便痛與不痛若小便將行而痛者氣之滯也行後而痛者氣之隘也若小便頻數而痛此名淋濁治以二陳湯加木通山梔升麻柴胡之類若只濁而不痛宜燥中宮之濕二陳湯加蒼白朮桔梗升麻之類提之即愈若久濁而不痛為虛宜補中益氣湯陰虛下脫者加牡蠣山茱萸澁之久而陰虛腰膝痠疼六味地黃丸挾熱者加黃柏知母挾寒者加桂心兔絲子川巴戟之類虛甚者加鹿茸

○有心脾二經不足但經思慮其濁愈甚者宜定

志丸善飲酒人濕熱下流用白螺螄殼火煅醋淬為末三錢用乾葛青蒿苦參酒炒各三錢煎湯調下

治法　以二陳湯　加白朮　蒼朮　黃栢　升麻　柴胡　木通　石菖蒲

加生姜三片灯心二十根食前服

前方加白葵花三五朶極妙白雞冠花亦佳

凡治淋濁二症先當用此以清中宮濕熱痰氣即易愈丹溪云二陳湯加升提之法能使大便潤而小便長此端本澄源之意服二三帖然後看氣血孰虛乃用對症之藥此最萬全法也時醫好用滲利之藥殊不知久濁不愈者多陰虛而滲利在所當忌又不可先用補劑及止澁之藥蓋此症始未有不因于濕熱下流者補澁太早反閉其邪濁愈甚矣由是有積年累月不効者皆治法失先後次第故也

丹溪加減珍珠粉丸治便濁極妙凡治便濁先時以此丸合前湯兼服其効甚速○蛤粉　青黛此二味主胃中濁氣下流降入膀胱　樗皮

大燥濕熱 滑石 黃柏 乾姜 鹽水炒褐色味苦歛肺氣下降使生陰血

右等分炒神麯糊為丸梧子大空心下三五十九

秘傳二奇湯 治便濁疼痛神効兼治偏墜

升麻 烏藥 煎湯食前服 若小便前痛者以烏藥三錢升麻減半加小茴香五分黃柏五分木通五分龍胆草五分漢防已三分若小便後痛者用升麻三錢烏藥減半仍加黃柏五分茯苓五分

若服前藥頭覺作運此陰虛因升動其火故也急以六味地黃丸料加黃柏知母麥門冬治之一服而愈○若服前藥胸中飽悶此必中宮有痰宜二陳湯加香附白朮炒麴消之茯苓丸 治心氣不足思慮太過腎經虛損其陽不固溺有餘瀝小便白濁夢寐頻泄

兎絲子 酒浸研 五兩 石蓮子 去殼 三兩 白茯苓 去皮 二兩

右酒糊丸梧子大每三十丸鹽湯下常服亦能補虛

金箔丸　治下焦虛小便白濁白淫夜多異夢遺
泄　補骨脂炒　韮菜子炒　晩蚕蛾　肉蓯蓉
山茱萸　桑螵蛸　兎系子酒浸　牛膝酒浸
龍骨各一兩　為細末煉蜜丸梧桐子大金箔為衣
每服三十丸空心温酒下

萆薢分清飲　治白濁小便凝如脂油光彩不定
凝脚如糊
益智仁　川萆薢　石菖蒲　烏藥
各等分每四五錢水煎臨服入塩少許
一方加茯苓甘草

定志丸　治心氣不足脾弱不能攝精心腎不
小便白濁
遠志去心芦淨以甘草湯煮　石菖蒲　白茯苓　人參
山藥打糊為丸食遠白湯送下五六十丸

夢遺門　附精滑不禁

丹溪曰夢遺主熱精滑主湿熱許學士曰治夢遺
有数種有下元虛憊精元不禁者有年壯氣盛
久曠經絡壅滯者有情慾淫動所願不遂者名

曰白濁虛憊不禁者宜補澁壅滯者宜清心以
決其壅所願不遂者宜清痰熱以猪苓丸治之
正如瓶中煎湯氣盛盈溢者如瓶中湯沸而溢
慾動心邪者如瓶傾側而出虛憊不禁者如瓶
中有罅而漏不可一槩用藥也
內經云主閉藏者腎也又云腎藏精腎衰則不能
管攝故妄行而出精不時也又曰思想無窮所
願不得意淫于外入房太甚宗筋弛縱發為白
淫夢遺等症先賢治法有五○用辰砂磁石龍

骨之類鎮墜神之浮遊是其一也○其二思想
結成痰飲迷于心竅而遺者許學士以猪苓丸
導利其痰是也○其三思想傷陰者潔古以珠
珠粉丸降火補陰是也○其四思想傷陽者羅
謙甫以鹿茸菟絲子等補陽之藥是也○
其五陰陽俱虛者丹溪治一人形瘦便濁夢遺
作心虛治用珍珠粉丸定志丸內傷氣血不能
固守以致夢遺精滑便濁不禁者當補以八珍
湯加減吞樗根皮丸予嘗治一少年夢遺無度

且精滑甚玉莖縱舉其精即流目見婦人精即注下夫婦之私皆廢背心痛如被槌兩耳皆聾腰痠膝軟此大虛症也用補天丸加止澁之藥鹿茸沙苑蒺藜白蠟之類服之一月精固二月耳聰而背心痛止次年育女

仲景云夫失精家少腹弦急陰頭寒冷目眩髮落脉極芤虛遲為清穀亡血失精脉得諸芤動微緊男子失精女子夢交以桂枝龍骨牡蠣湯主之

桂枝　白芍藥　生姜　牡蠣煅　龍骨煅各三兩

甘草二兩　大棗十二枚　作八帖水煎服

猪苓丸

半夏一兩剉如豆大　猪苓末二兩　先將一半炒半夏色黃不令焦出火毒取半夏為末糊丸桐子大候乾更用前一半猪苓末子同炒微烈入砂瓶內養之空心溫酒塩湯下三四十丸常服于申未間溫酒下○蕭氏云此古方也今盛行于時而人多莫測其用蓋半夏有利性而

猪苓導水緣腎司閉藏久用澁藥及有癖滯
用之使氣通而癖散予醫囊中嘗貯此藥緩
急與人三五服皆隨手而驗又云詳治夢遺
方屬癖滯者居大半庸醫不知其癖但用龍
骨牡蠣等澁劑固脫殊不知愈澁愈癖其病
反甚常治一壯年夢遺白濁少腹有氣沖上
每日腰熱卯作酉涼腰熱作則手足冷前陰
無氣腰熱退則前陰氣耕手足温平旦多泄
屁暮多噫時振隔一旬二旬必遺脉朝弦滑

而大午後洪大尋知其有癖滯也先用沉香
和中丸大下之次用四物湯吞滋腎丸百粒
若稍與蛤粉等澁藥則遺與濁反甚或一夜
二遺遂改用導赤散大劑煎湯服之遺濁皆
止漸安又一中年嘗遺醫或與澁藥反甚連
遺數夜愚先與神芎丸大下之却再製此猪
苓丸服之皆得全安又冊溪先生治鎮守萬
户蕭伯善便濁精濁不禁百藥不効試倒倉
法而安于此見亦遺遺癖癖者多矣

嘗治丁氏一友壯年躰肥而色蒼善飲酒常兼人之食每五日則夢遺一度准二如此醫近一年罔効季冬就予治診左弦数右三部皆滑数知其酒多濕熱重況厚味生痰但清其濕熱或可愈也乃製一方名曰端本丸

苦參二兩本草苦參解酒毒補陰氣清濕熱補陰最捷　川黃栢二兩

牡蠣　蛤粉　白螺螄殼煆各一兩　此三味燥濕熱

清痰　葛根一兩解酒熱而引清氣上升　青蒿一兩清熱而利小便是上下分消其濕也

以神麯糊為丸梧子大空心及食前白湯吞下七十丸服至第五夜竟不遺至十九夜又被酒過醉其夜又遺乃令却酒一月未終劑而精固矣次年生子端本丸至今行之百發百中

潔古珍珠粉丸　治白淫夢遺精滑不收年壯節慾精溢者降火補陰為主　黃栢一斤新瓦上炒赤　真蛤粉一斤

滴水丸如梧子大每服一百丸空心溫酒送下法曰陽盛故精泄也黃栢降火蛤粉鹹而補腎陰

丹溪云精滑不禁用蛤粉青黛香附黃栢知母之

類

大鳳髓丹　治心火太盛陽狂不已又補腎水真陰虛損心有所欲速于感動應之于腎疾于施泄此方固真元降心火益腎水大有神効

黃栢炒二兩　縮砂一兩　甘草半兩　半夏炒　猪苓

茯苓　蓮蕋　益智仁各三錢五分

右神麯糊丸梧子大每服七十丸

若只用黃栢甘草縮砂三味名正鳳髓丹若只用黃栢甘草二味名小鳳髓丹古人云瀉心者非也乃瀉心包絡相火益腎水之劑

許學士清心丸　治經絡熱夢遺心忪恍惚膈熱

黃栢一兩研為末加生腦子一錢同研極細煉蜜丸梧子大每服十丸至十五丸濃煎麥門冬湯下

大智禪師云夢遺不可全作虛冷治亦有經絡熱而得之者嘗治一男子至夜脊心熱夢遺用珍珠粉丸猪苓丸遺止終服紫雪脊熱始除又一男子脉洪腰熱遺精沉香和中丸下之導赤散

治其火而愈由此知身有熱而夢遺者皆熱遺也

治夢遺之藥若清之不止者為虛寒愚壯年得夢遺痁每四五夜必一遺累用鳳髓丹秘真丸雖少効終不能除根後改用石菖蒲遠志韮子桑螵蛸益智酸棗仁牡蠣龍骨瑣陽等劑為丸服良愈又一中年男子夢遺以珍珠粉丸等藥與服了無効亦以遠志菖蒲等劑服之隨手而愈矣

河間秘真丸　治白淫小便不止精氣不固及有餘瀝或夢寐多泄

龍骨一兩另研　硃砂一兩研細醫分為衣　大訶子皮五枚　縮砂五錢

右麵糊為丸菉豆大每服一二十丸空心温酒白湯下不可多服恐太秘也

思想外淫者宜鎮心導滯補虛此方得之矣

五苓丸　治虛而泄精脉弦大累與加減八物湯吞秘真丸及珍珠粉丸精泄不止後用五倍子濇脫之功敏於龍骨蛤粉矣

海藏烏金散　治夢泄精滑不禁九肋鱉甲每用二枚以清酒一碗童便三盞葱白七寸同煎七分服之日進二次亦補陰意也本草云主心腹癥瘕堅積東垣治男子夢與鬼交心神恍惚刮鹿角屑為末三錢酒調下日進二服本草云鹿角逐惡氣惡血亦是補劑否則何能治此

婦人良方鎖精九　治下元虛弱小便白濁白濇破故紙炒五味子炒白茯苓青鹽各等分

白帶淋漓小便頻數

固精丸　治胞冷虛寒小便白濁白濇夢遺等症

兎絲子酒浸蒸炒五味子炒白茯苓菜螵蛸

牡蠣龍骨各煅韮子炒白石脂各等分酒糊丸梧子大每三十丸鹽酒或鹽湯下

右酒糊丸梧子大每三十丸鹽酒或鹽湯下

治汗之法有數種各列治於後

汗門

附頭汗
手足汗
無汗

陽虛自汗者宜嚴氏蕎附湯黃蕎建中湯　陰虛盜汗者當歸六黃湯　熱甚盜汗者正氣湯

溫勝自汗者表虛不任風寒者周衛湯　痰熱者涼膈散或滾痰丸　飲食飽甚汗出于胃宜消其食詳所飽何物以枳實山查之類治之

驚而奪精汗出於心宜紫石英小草龍骨酸棗仁人參之類搖躰勞苦汗出於脾宜歸脾湯或當歸補血湯　疾走恐懼汗出于肝宜龍齒酸棗仁當歸枸杞山茱萸之類　持重遠行汗出于腎以山藥山茱萸熟地黃鹿角膠羊脊髓之類

東垣治汗春夏用黃耆秋冬用桂枝此亦是治自汗法也

夏月汗多口渴氣喘促者及陰虛注夏躰熱自汗或盜汗者急以生脉散加黃耆治之　六味地黃丸加知母龍骨牡蠣治勞損盜汗殊妙

耆附湯　治陽氣大虛汗出不止肢躰倦怠

黃耆去节蜜炙　大附子炮去皮臍各等分

每服四錢姜十片水一鍾煎八分食前溫服

丹溪治陽虛汗多者人參黃耆少佐桂枝湯甚者附子亦可用按此即東垣黃耆建中湯意也

東垣當歸六黃湯　治陰虛盜汗之聖藥也

當歸　黃連　黃芩
熟地黃各等分　黃栢　黃耆　生地黃

東垣正氣湯　治熱在陰分盜汗
每服七錢水煎服

黃栢炒二錢　知母三錢　甘草一錢　水煎食遠服

許學士人參丸　通治諸虛補精氣止肝邪平補
五臟虛羸六腑怯弱充肌膚進飲食止虛汗

人參　白朮　茯苓　山藥　石斛　五味子
黃耆取頭末　各一兩為細末蜜丸梧子大每服
三十丸空心食前米飲下久服不熱宜少

東垣周衛湯　治濕勝自汗補衛氣虛弱表虛不
任風寒

黃耆　麻黃根各一錢　生甘草　當歸梢
生黃芩　半夏各五分　豬苓　羌活各七分　麥門冬
生地黃各三分　五味子七粒　紅花　藁本各一分

水煎溫熱服中風痙必自汗汗多不得重發
汗故禁用麻黃而用根節也

羌活勝濕湯　治濕勝自汗惡寒重添厚衣心胸

悶躁頭目昏憒壅塞飲食減濕熱大盛汗出不休以風藥去其濕以甘草瀉其熱

甘草炙三錢　黃蓍七分　生甘草五分　生黃芩　酒黃芩

防風各三分　人參三錢以取氣益胃已上藥瀉胸中之熱　獨活二分

川芎　藁本各三分　升麻　柴胡各五分已上風藥勝其濕

細辛　羌活　蔓荊子各三分　薄荷一分已上清利頭目

右水二鍾煎鍾半纔入後四味細辛等藥再煎至一鍾熱服一服而止諸症悉去

涼膈散方見熱火門　滾痰丸方見痰門

附雜方

陳無擇牡蠣散　治諸虛不足及新病暴虛津液不固躰常自汗許學士云亦治盜汗不止

黃蓍　麻黃根　牡蠣煅研各二錢

右水煎入浮小麥一百粒不拘時服

河間白朮散　治飲酒中風汗多不可單衣食則汗出如洗久不治必成消渴症

牡蠣煅二錢　白朮一兩二錢　防風二兩半

為末每服一錢溫水調下不計時如惡風倍

防風白朮如多汗面腫倍牡蠣

冊溪白朮湯　治盜汗

白朮四兩分作四製○一兩黃芪同炒○一兩石斛同炒○一兩牡蠣同炒○一兩麥皮同炒各味炒黃色餘藥不用只用白朮研末每服三錢用粟米煎湯送下藥盡為効

濟世良方　治盜汗

山藥為末臨卧酒調下三錢

衍義云椒目能治盜汗尤切將椒目微炒搗細末用五錢以生猪上唇煎湯一合調勻臨卧服無有不効蓋椒目能行水治水蠱尤勝治盜汗桑葉為末茶服之治藥不應者累驗出医說

兩三日取汁任人服之不瘥更作三兩劑即止愚謂此方出緜目必是傷風表中有風邪以致毛腠不閉豆豉原能發汗散邪以邪散而腠理閉也今取其能治盜汗豈豆豉亦能補陰乎錄此以備參考

衍義以煆過牡蠣麻黃根等分同研細末治盜汗及陰汗頭汗

王海藏云頭汗出劑頸而還血痣也額上偏多何謂也曰首者六陽之所會也熱薰蒸則汗出也額上偏多以部分左頰屬肝右頰屬肺鼻屬中州顧屬腎額屬心三焦之火涸其腎水溝渠之餘迫而上入于心心之分故發為頭汗而額上偏多者屬心之部而為血痣也至于雜痣陰火迫腎水上行入於心為盜汗或自汗傳而為頭汗出者或心下痞者俱同血痣例治之無問傷寒雜病酒積下之而心下痞者皆血痣也 可泰痞門同治

生生子曰頭汗亦非止血之一字可盡予族伯每飲食入腹則登時頭面汗出如雨劑頸而還稍頃自收此胃中有熱陽氣虛甚而然何則頭面屬陽明為多飲食入胃冲動其熱如霧露之升騰越出而為汗經謂雲出天氣雨出地氣是也觀海藏以瘖痣為對俱同血痣例治之緣其以下多亡陰謂亡陰而陽失依附故飛越也今益脾土而以血藥兼之可謂得治法之本矣

手足汗

手足汗乃脾胃濕熱內鬱所致脾胃主四肢亦有
腸胃中有實熱者仲景承氣症謂手足濈然
汗出乃腸胃熱甚而飲食汗出日久心中虛風虛
東垣安胃湯　治因飲而倚達四肢也
邪久則令人半身不遂見偏風癆痺之病先除
其汗慄悍之氣按而收之
黃連　五味子　烏梅去核　生甘草各一錢　炙甘
草六分　升麻四分　水二鍾煎一鍾食遠溫服忌
濕麵五辛大料發熱之物

治腳汗
白礬　乾葛等分每用五六錢水三碗煎十數
沸洗逐日洗一次纏三五日自然無汗

無汗
冊溪曰盛夏浴食無汗為衰實一人脈濇而短重
取而弱此久受濕傷且多年無汗遇旁身熱倦
急如沙病狀
蒼术　白术　芍藥　甘草　紅花各五錢　陳皮
六兩　當歸身二兩
分六帖姜三片煎服

治夏月無汗成久嗽病半蘇散

半夏　紫蘇葉　二味為末入蛤粉神麯蜆殼灰等分為末以桃仁泥五錢瓜蔞穰一枚為丸先服三拗湯三帖却服此丸臨卧白湯送下七十丸

治虛勞自汗不止芍藥黃耆湯

黃耆二兩　白芍藥　白朮各一兩半　甘草一兩

每服五錢煨姜三片棗一枚水煎服

參朮散　治同前陽虛甚者加附子

人參一兩半　白朮二兩　桂心七錢

每服五錢水煎服

消痺門　啟玄子註痺為消熱病也

渴而多飲為上消　消穀善飢為中消　渴而便數有脂膏為下消

東垣曰上消者舌上赤裂大渴引飲經曰心移熱於肺傳為膈消是也以白虎湯加人參主之

潔古曰上消者上焦受病又謂之膈消多飲水而少食大便如常小便清利知其燥在上焦治宜

流濕以潤其燥

上消者經謂之膈消渴而多飲是也

治上中下三消水火圖

上消

熬猪肚湯

羊肉冬瓜湯

上消手太陰大渴不止

麥門冬飲子

化水丹

中消

調胃承氣湯

瘅成消中而數小便

消中足陽明

胃熱消穀善飢

易老順氣散

下消

益火之源以消陰翳則便溺有節

腎氣丸

地黃丸

腎消足少陰飲少溲多小便如膏

內化丸

鳳髓丹

壯水之主以制陽光則渴飲不思

東垣論消渴末傳能食者必發腦疽背瘡不能食者必傳中滿鼓脹聖濟總錄皆為必死不治之疝惟潔古分而治之能食而渴者白虎加人參湯主之不能食而渴者錢氏白朮散倍加葛根主之上中既平不復傳下消矣前人用藥厥有旨哉或曰末傳瘡疽者何也此火邪勝也其瘡痛甚而不潰或赤水者是也經曰有形而不痛者陽之類也急攻其陽無攻其陰治在下焦元氣得强者生失强者死末傳中滿者何也以寒治熱雖方士不能廢繩墨而更其道也然臟腑有遠近心肺位近宜制小其服腎肝位遠宜制

大其服皆適其至所為故知過與不及皆誅罰無過之地也如膈消中消制之太急速過病所又而成中滿之疾正謂上熱未除中寒復生非藥之罪失其緩急之宜也處方之際宜加審焉

總録論消渴有三種一曰渴而飲水多小便數有脂似麩片而甜者消渴病也二者吃食多不甚渴小便少有似油而數者消中病也三者雖渴飲水不能多腿脚瘦小痿弱小便數此腎消也特忌房勞千金方云消渴病宜慎者有三一忌酒二忌房勞三忌醎食及麵能慎此三者雖不服藥亦可自愈消渴之人愈與未愈嘗須慮患大癰必於骨節間忽發癰疽而卒

內經云熱中消中不可服膏粱芳草石藥石藥發瘨芳草發狂芳草之氣羙石藥之氣悍二者其氣急疾堅勁故非緩心和人不可以服此二者東垣謂滑石治渴本為竅不利而用之以燥能亡津液也天令濕氣太過者當用之若無濕而用之是犯禁也小便不利而渴知內有濕也小便自利而渴知內有燥也濕宜泄之

內經云脉實大病久可治脉懸小堅病久不可治
又脉經曰消渴脉數大者生細小浮短者死
上消治例 渴而多飲為上消
丹溪云治消渴養氣降火生血為主瓜蒌根治消渴之神藥心移熱于肺傳為膈消
人參石膏湯 治膈消上焦煩渴不歇多食
人參 五錢 石膏 一兩 知母 七錢 甘草 四錢
每五錢水煎食後温服

潔古治能食而渴者白虎倍加人參湯主之
王海藏治脾胃虛弱大渴不止而食少小便不利大便不調精神短少腹窄狹如繩束
白茯苓 橘紅 各二兩 生姜 五錢
右煉蜜丸彈子大每二丸空心白湯化服忌生冷硬物怒發思慮過度如脉弦或腹中急甚者加甘草三錢
易老門冬飲子 治老弱虛人大渴
人參 枸杞子 白茯苓 甘草 各三分

五味子　麥門冬各五錢

加姜水煎服之

羅太無門冬飲子　治膈消胸滿心煩精神短少多爲消渴

知母　甘草炙　瓜蔞仁　五味子　人參

葛根　茯神　生地　麥門冬各一兩

每五錢加竹葉十四片同煎服

火府丹　治消渴

本事方云一卒病渴日飲水三斗不食者三月心中煩悶時孟冬予謂心中有伏熱與此丹數服每服五十丸溫水下越二日來謝云當日三服渴止又次日三服飲食如故此方本治淋用以治渴得効信乎藥要變通曷能執一

丹溪治消渴泄瀉先用白芍藥白朮各炒爲末調服後隨症用藥

錢氏加減地骨皮散　治上消

知母　柴胡　甘草炙半夏　地骨皮　赤茯苓　黃芩　桔梗　白芍藥

每三錢姜五片水煎食遠服

東垣止渴潤燥湯　治消渴大便乾燥喜温飲陰頭縮舌上白燥唇裂口乾眼澁難開及於黑處如見浮雲

升麻一錢半　柴胡七分　甘草五分　紅花少許　杏仁六箇研　桃仁研　麻仁研　防風　歸身　荊芥穗　黃栢　知母　石膏各一錢　熟地二錢　川椒　細辛各一分　水煎食遠熱服

化水丹　治手足少陰渴飲不止或心痛者本事治飲冷水多者　川烏臍六者四枚炮去皮　甘草炙一兩　牡蠣生用三兩　蛤粉用厚者炮六兩　為細末醋浸蒸餅為丸每服十五丸新水下心痛者醋湯下立愈飲水一石者一服愈王海藏此藥能化停水

甘草石膏湯　治渴病全愈再劇舌白滑微腫咽喉嚥唾覺痛嗌腫時渴飲冷白沫如膠飲冷乃止　升麻一錢半　柴胡七分　甘草梢五分　石膏六分　黃栢　桃仁　防風　荊芥穗　生地　知母　當歸身各一錢　杏仁六枚　熟地　黃連各三分　細辛一分

紅花 少許 川椒 三粒 水煎食後熱服

丹溪云消渴病退後而燥渴不解此有餘熱在肺經可用參苓甘草少許生姜汁冷服虛者可用人參湯

東垣六經渴治例

太陽經渴其脉浮無汗者五苓散滑石之類主之少陽經渴其脉弦而嘔者小柴胡湯柴胡之陽明經渴其脉長有汗者白虎湯涼膈散之類主之少陰經渴其脉沉細自利者猪苓湯三黃丸瓜蔞之類主之○厥陰經渴其脉微引飲者宜少少與之

聖濟治時氣煩渴用生藕汁一盞入蜜一合和勻分為三服

中消治例 消穀善飢為中消

瘅成為消中胃中熱則消穀善飢東垣曰消渴中消自古只治燥止渴悞矣殊不知內經云三陽

飲思湯不思水者四君子湯理中湯之類主之○少陰經渴其脉沉細自利者猪苓湯三黃丸之類主之○厥陰經渴其脉微引飲者宜少少與之

聖濟治時氣煩渴用生藕汁一盞入蜜一合和勻分為三服

中消治例 消穀善飢為中消

瘅成為消中胃中熱則消穀善飢東垣曰消渴中消自古只治燥止渴悞矣殊不知內經云三陽

結謂之消三陽者足太陽也又手陽明大腸主
津液所生病熱則目黃口乾是津液不足也足
陽明主血所生病熱則消穀善飢血中伏火是
血不足也結者津液不足結而不潤皆燥熱為
病也此因數食甘美而多肥故其氣上溢轉為
消渴治之以蘭除陳氣也不可服膏粱芳草石
藥其氣悍烈能助熱燥也越人云邪在六府則
陽脉不和陽脉不和則氣留之氣留之則陽脉
盛矣陽脉太盛則陰氣不得榮也故飢肉皮膚
而消創也

素問有病口甘者病名為何何以得之岐伯曰此
五氣之溢也名曰脾癉夫五味入口藏于胃脾
為之行其精氣津液在脾故令人口甘也此肥
美之所發也此人必數食甘美而多肥也肥者
令人多熱甘者令人中滿故其氣上溢轉為消
渴治之以蘭除陳氣也

潔古治胃熱善消水穀以甘辛降火之劑治之用
黃連末生地白藕各自然汁牛乳各一升熬成

膏和黃連末一斤丸如桐子大每服三十丸白湯下日進十服

河間豬肚丸　治消渴

豬肚一具　黃連一兩　天花粉四兩　麥門冬四兩　知母一兩　為細末納豬肚中線縫置甑中蒸極爛乘熱于石臼中杵可丸為度如硬加蜜丸如桐子大每服三十丸漸加至四十丸渴則進之〇三因方多梁米杜仲本草云豬肚能補中益氣止渴

調胃承氣湯　治消中渴而飲多食　此初起時宜服之

三黃丸　治三焦熱渴易老順利散　治中熱在胃而能食小便赤黃微利至不欲食為効不可多服

厚朴　枳實各一兩　大黃煨四兩

每服五錢水煎食遠服

大腸移熱于胃善食而瘦又謂之食亦　食亦者謂食移易而過不生肌膚亦易飢也東垣云善食而瘦者胃伏火邪于氣分則能食脾虛則肌肉削也

胃移熱于胆亦曰食亦

河間參蒲丸　治食㑊胃中結熱消穀善飢不生
肌肉　人參　菖蒲　赤茯苓　遠志
地骨皮　牛膝酒浸各一兩　右煉蜜丸每服二十
丸米飲下
下消治例渴而小便數有膏為下消
羅太無治張芸夫四十五歲病消渴舌上赤裂飲
水無度小便數多先師以此方治之良愈消渴
多傳瘡瘍為不救之疾既効後亦無患享年七
十五而終名之曰生津甘露飲子治消渴上下
齒麻舌硬赤爛腫痛食不下腹時脹滿疼痛渾
身色黃目白睛黃甚則四肢痿弱無力面塵脫
色脇下急痛善噎善怒健忘臀肉腰背疼兩丸
冷甚
生津甘露飲子一方石膏用一兩二錢
石膏一錢二分　人參　甘草生　山梔　白豆蔻
白芷　連翹　蓽澄茄　黃連　姜黃　藿香
炙甘草　杏仁　木香各一錢　白葵　麥冬
當歸身　蘭香　柴胡各三分　黃栢酒炒一錢五分　升麻

根 知母酒炒各二錢 桔梗三錢 全蝎二枚去毒

右為末湯浸蒸餅和勻擀作餅子晒乾杵碎如黃米大每服二錢桃子掌內以舌舐之津液送下或白湯食後服之神効凡消渴為病燥熱之氣勝也內經云熱淫所勝佐以甘苦以甘瀉之熱則傷氣氣傷則無潤折熱補氣非甘寒之劑不能故以石膏之甘寒為君啟玄子曰壯水之主以鎮陽光故以栝連梔子知母之苦寒瀉熱補水為臣以當歸杏仁麥門冬全蝎連翹白葵蘭香甘草甘寒和血潤燥為佐柴胡升麻苦平行陽明少陽二經葶藶澄茄辛香反佐以取之又用桔梗為舟楫使浮而不下也

東垣和血養氣湯

治口渴舌乾小便數舌上赤裂此藥生津除燥生肌又名地黃飲子

黃連酒炒 生地各七分 紅花炒 甘草炙 防已酒洗各三分 羌活各五分 黃芩酒炒 黃柏酒炒 升麻一錢 麻黃根三分 桃仁六枚當歸四分 知母酒煮 口渴舌乾耳加杏仁六枚

生甘草 三分 小便數加石膏六分

右作一服水煎稍熱 忌酒麵房失

清涼飲子 治消中能食而瘦口舌乾自汗大便結小便數

羌活梢 柴胡梢 甘草梢 知母酒製 黃芩酒炒各一錢 升麻梢 防風梢 防已 生地酒洗各五分 當歸六分 石膏 龍胆草 黃栢各一錢五分 紅花少許 桃仁 杏仁各五枚 甘草炙一錢

水二鍾酒一小盞煎服

甘露膏 治消渴飲水極多善食而瘦大便結燥小便頻數又名蘭香飲子

石膏二錢 知母一錢五分 甘草生 防風各一錢 炙甘草

人參 半夏 蘭香 白豆蔻 升麻 桔梗 連翹各五分

右浸蒸餅為丸或揑作餅子晒乾碎如米大每用淡姜湯下二錢

黃連末治消渴要藥加天花粉末人乳生地黃汁生藕汁二物為膏入山藥末搜和以姜汁和煉蜜為膏徐徐桃于舌上以白湯少許送下亦可

能食而渴者加石膏

治消渴以天花粉為末用人乳汁生韮汁煎膏丸如菉豆大每服百丸食後白湯下

肘後方治消渴小便多者煮瓜蔞根汁飲之良

濟世方云治消渴無方可治者用天花粉大烏頭炒等分為細末蒸餅丸每服百丸黑豆湯下

已上四方皆以天花粉為君本草主消渴止小便通月水既能止小便又能通月水知其流濕潤燥治消渴之要藥也

千金地黃丸　治腎消渴

黃連四兩為末　生地半斤取汁連查拌黃連末和勻晒乾用

為細末煉蜜為丸食後麥門冬湯下五六十丸

麥門冬湯　治消渴日夜飲水無度飲下即溲

麥門冬　黃連　冬瓜各二兩

每服五錢水煎去渣溫服若無乾冬瓜用新冬瓜肉三斤去穰分作十二片為十二服每服用一片劈破水煎日三服

冬瓜飲子　治消渴能食而飲水多小便如脂麩片日夜無度

冬瓜一枚　黃連十兩為細末　先以冬瓜破開去穰摻黃連末在內却用頂蓋定于熱灰中煨熟去皮切細爛研絞汁每服一盞至二盞日三服夜一服

三消丸　用好黃連為細末不拘多少切冬瓜肉研取自然汁和成餅陰乾再為細末用汁浸和加七次即用為末仍以瓜汁為丸煎大麥仁湯

天花粉只將猪肚併肚中藥爛搗和為丸如硬加蜜食前米湯下三四十丸　三因方無貝母

河間胡粉散　治大渴百方不痊者亦治腎消

黃丹　胡粉　澤瀉　石膏　赤石脂　白石脂各五錢　天花粉二兩半　甘草一兩　蜜為丸菉豆大每服十五丸至二十丸止多則腹痛日進二服

葛根湯　治消渴消腎日飲石水者

葛根 三兩　瓜蔞根 黃芩 各二兩　大附子 炮去皮臍一兩

蜜丸桐子大每十九日進三服春夏去附子

六味地黃丸　治腎消效

經驗方　治消不止下元虛者用牛膝五兩細剉為末生地黃汁五升晝晒夜浸以汁盡為度蜜丸空心溫酒下三十丸久服壯筋骨駐顏色黑鬚髮生津液

仲景治消渴小便反多如飲水一斗腎氣丸主之

張子和治腎消以腎氣丸本方加山藥一味外桂附從四時加減冬用一兩春炁用三錢夏用一錢　又法腎氣丸去附子加五味子一兩半

張子和治諸虛不足胸中煩悸時常消渴唇口乾燥或先渴而欬發瘡或病癒瘡疽而後渴宜用黃著湯多服　方見癰疽門

凡消渴而小便反多有腊者皆腎氣不管攝津液也宜多服黃著乃補氣之要藥

外臺秘要　治消腎小便數鹿角一具炙焦搗為極細末酒服方寸匕漸漸加之

心移寒于肺消者飲一溲二不治腎臟消燥氣
無所攝故飲一溲二也
口燥咽乾 與尋常口乾者非前消渴症也
本事方以黃蘗湯治心煩躁不生津液不思飲食
黃蘗 人參 五味子 麥門冬 熟地
甘草 白芍藥 各一兩 白茯苓 一兩 天門冬 五錢
每服三錢姜棗烏梅同煎食後服
燥熱咽乾忌南星半夏 又渴者不得利小便是
以五苓散在所當禁也

23

HARVARD-YENCHING LIBRARY
HARVARD UNIVERSITY
2 DIVINITY AVENUE
Trans from Countway 23B.
OCT 21 1999

痺證

痛痺　附臭額夾車痛　肩背痛　臂痛

著痺　附麻木　口舌麻木

鶴膝風

攣

一身盡痛　產後身痛

赤水玄珠第十二卷

新安生生子孫一奎著輯

痺門

生生子曰按內經靈樞所云痺證有臟腑營衛筋脉肌皮骨及俞谷刺法論包甚廣而世之認痺証者絶少毋溪擬名痛風編門論治是從內經寒氣多者為痛痺論得其一也其有不痛及各臟腑俞合等証世皆不詳載着意其以風寒濕三氣為病之本散寓于各証之下隨各証而分

治之如胞痺寓淋腸痺寓飧泄心痺寓噫氣肺痺寓喘滿之類皆是然則痺之不名也久矣宜乎其有認為痿認為風認為脚氣同治者此不務研經旨而惟務求同俗也可慨夫予今列經旨於篇首以全軒岐舊意以痛風復痛痺以昭中古諸賢証治得痺之一俾合前後而考之庶可因名而循其實也設不復之則痛者固可以為風而于不痛者獨不可以為風乎抑凡見筋骨作痛而亦有血虛有陰火有痰涎者又皆可以風名之乎在丹溪諸公必自能融會體認其如因名迷實之弊流害已久名不正則言不順予故不能無容言也後之明哲幸鑒予心

黃帝問曰痺之安生岐伯對曰風寒濕三氣雜至合而為痺也其風氣勝者為行痺行痺者行而不定也今稱為走注疼痛及歷節風之類是也寒氣勝者為痛痺痛痺者疼痛苦楚世稱為痛風及白虎飛尸之類是也濕氣勝者為著痺著痺者著而不移世稱為麻木不仁必著而不移劉河間所謂氣之道路著而麻者得矣或痛著一處始終不移者是也

啓玄子註曰風則陽受之故為痺行寒則陰受之濕則皮肉筋骨受之故為

痺著而不去也故乃痺從風寒濕之所生也

帝曰其有五者何也岐伯曰以冬遇此者為骨痺以春遇此者為筋痺以夏遇此者為脉痺以至陰遇此者為肌痺以秋遇此者為皮痺此皆以所遇之之時所客之處命名非行痺痛痺著痺之外又別有此五痺也以時令配五臟所合而言也

帝曰內舍五臟六腑何氣使然啟玄子註曰言皮肉筋脉骨痺以四時之外遇然內居腑臟何以致之岐伯曰五臟皆有合病久而不去者內舍於其合也故骨痺不已復感於邪內舍於腎筋痺不已復感於邪內舍於脉脉痺不已復感於邪內舍於心肌痺不已復感於邪內舍於脾皮痺不已復感於邪內舍於肺所謂痺者各以其時重感於風寒濕之氣也凡痺之客五臟者肺痺者煩滿喘而嘔心痺者脉不通煩則心下鼓暴上氣而喘嗌乾善厥氣上則恐肝痺者夜卧則驚多飲數小便上為引如懷孕腎痺者善脹尻以代踵脊以代頭脾者四肢解墮發欬嘔汁上為大塞腸痺者數飲而出不得中氣喘爭時飧泄胞痺者少腹膀胱按之內痛

若沃以湯澁於小便上為清涕陰氣者靜則神藏躁則消亡飲食自倍腸胃乃傷淫氣喘息痺聚在肺淫氣憂思痺聚在心淫氣遺溺痺聚在腎淫氣乏竭痺聚在肝淫氣肌絶痺聚在脾王註淫氣謂氣之妄行者各隨藏之所主而入為痺也諸痺不已亦益內也其風氣勝者其人易已也帝曰痺其時有死者或疼久者或易已者其故何也岐伯曰其入臟者死其畱連筋骨間者疼久其畱皮膚間者易已帝曰其客於六腑者何也岐伯曰此亦其飲食

居處為其病本也六腑亦各有俞風寒濕氣中其俞而飲食應之循俞而入各舍其腑也帝曰以鍼治之柰何岐伯曰五臟有俞六腑有合循脉之分各有所發各隨其故則病瘳也甲乙經以隨為治帝曰營衛之氣亦令人痺乎岐伯曰營者水穀之精氣也和調於五臟洒陳於六腑乃能入於脉也故循脉上下貫五臟絡六腑也衛者水穀之悍氣也其氣慓疾滑利不能入於脉也故循皮膚之中分肉之間熏於肓膜散於胷腹逆

其氣則病從其氣則愈不與風寒濕氣合故不為痺也帝曰善痺或痛或不痛或不仁或寒或熱或燥或濕其故何也岐伯曰痛者寒氣多也有寒故痛也其不痛不仁者痛久入深營衛之行澁經絡時踈故不通（甲乙經作痛）皮膚不營故為不仁其寒者陽氣少陰氣多與病相益故寒也其熱者陽氣多陰氣少病氣勝陽遭陰故為痺熱其多汗而濡者此其逢濕甚也陽氣少陰氣盛兩氣相感故汗出而濡也帝曰夫痺之為病不痛何也岐伯曰痺在於骨則重在於脉則血凝而不流在于筋則屈不伸在於肉則不仁在皮則寒故具此五者則不痛也凡痺之類逢寒則急逢熱則縱帝曰善

刺痺穴法

冬感風寒濕者為骨痺久不已則內入於腎病腎脹足攣凡以代踵身蹉脊以代頭　取太溪中委

春感風寒濕者為筋痺久不已則內入於肝病卧則驚多飲數小便　取太衝陽陵泉

夏感風寒濕者為脉痺久不已則內入於心病心下滿暴喘嗌乾善噫恐惧　取太陵少海

長夏感風寒濕者為肉痺久不已則內入於脾病解墮發欬嘔汁　取太白三里

秋感風寒濕者為皮痺久不已則內入於肺病煩滿喘嘔　取太淵合谷

靈樞黃帝問於岐伯曰周痺之在身也上下移徙隨脉其上下左右相應間不容空愿聞此痛在血脉之中邪將在分肉之間乎何以致是其痛之移也間不及下鍼其搐痛之時不及定治而痛已止矣何道使然願聞其故岐伯荅曰此衆痺也非周痺也黃帝曰願聞衆痺岐伯曰此各在其處更發更止更居更起以右應左以左應右非能周也更發更休也帝曰善此痛安在何因而有名岐伯曰風寒濕氣客於外分肉之間迫切而為沫〻得寒則聚〻則排分肉而分裂也分裂則痛〻則神歸之神歸之則熱〻則痛解痛解則厥〻則他痺發〻則如是此內則不在

臟而外未發于皮膚獨居分肉之間真氣不能周
故命曰衆痺
仲景金櫃要略論血痺乃尊榮人骨弱肌膚盛重
困疲勞汗出卧不時動搖加被微風遂得之但
以脉自微濇在寸口關上小緊宜鍼引陽氣令
脉和緊去則愈血痺陰陽俱微寸口關上微尺
中小緊外証身體不仁如風痺狀黃耆桂枝五
物湯主之
嚴用和曰痺証因體虛腠理空踈受之而成逢寒
則急逢熱則縱隨所受邪氣而生証也診其脉
大而濇為痺脉来急亦為痺脉濇而緊者亦為
痺又有風血痺陰邪入于血経故也
劉宗厚曰人之感三氣而為痺者以其形虛血虛
耳但有在肌皮血脉淺深之異故入藏者死緣
痺之為証有筋挛不伸肌肉不仁者與風証絶
相似故世俗類於風痿痺証通治此千古之弊
也大抵固當分其所因風則陽受之痺感風寒
濕之氣則陰受之為病多重痛沉着患者難易

得去如錢仲陽為宋之一代明醫自患周痺止能移于手足為之偏廢不能盡去可見其為難治也況今世俗多類于風証通治宜乎不能得其病情也

統旨曰風痺者遊行上下隨其虛邪與血氣相搏聚于関節筋脉弛縱而不收也宜防風湯

寒痺者四肢挛痛関節浮腫宜五積散

濕痺者畱而不移汗多四肢緩弱皮膚不仁精神昏塞者宜茯苓川芎湯

熱痺者臟腑移熱復遇外邪客搏經絡畱而不行陽遭其陰故癉痺熇然而悶肌肉熱極體上如鼠走之狀唇口反裂皮膚色変宜升麻湯

三氣合而為痺則皮膚頑厚或肌肉痠痛此為邪中周身搏於血脉積年不已則成癮疹風瘡搔之不痛頭髮脫落治宜踈風涼血

腸痺者數飲而小便不通中氣喘爭時作飧泄宜五苓散加桑白皮木通麥門冬或吳茱萸散木香丸

胞痺者少腹膀胱按之內痛若沃以湯濇於小便
上為清涕宜腎著湯腎瀝湯　方見淋閉門
血痺者邪入於陰血之分其狀體常如被風所以
骨弱勞瘦汗出卧則不能搖動也宜當歸湯
周痺者在血脉之中上下遊行周身俱痛宜觸痺
湯大豆孽湯
支飲者手足麻痺臂痛不舉多睡眩冒忍尿不便
膝冷成痺也宜茯苓湯
[illegible]桓云身體沉重走注疼痛濕熱相搏而風熱[illegible]
不得伸附著於有形也宜蒼朮黃栢之類
行痺治劑　即走注疼痛
仲景桂枝芍藥知母湯　治諸肢節疼痛身體尫
羸脚腫如脫頭眩短氣尢、欲吐痛風神効
桂枝　知母　防風各四兩　芍藥三兩　甘草
麻黃　附子炮各二兩　生姜　白朮各五兩　水七
升煮取二升溫服一日三服
烏頭湯　歷節風不可屈伸疼痛　麻黃　芍藥
黃蓍各三兩　甘草炙　川烏五枚㕮咀以蜜二升煎取一升即去

烏頭水三升煎一升去渣納蜜再煎七合不時服之

河間防風湯　治行痺走注無定　痛風神効

防風　當歸　赤茯苓　杏仁去皮尖炒各一錢　甘草

桂各五分　黃芩　秦艽　葛根各二分　麻黃去節五分

水酒各二盞棗三枚姜五片煎一盞去渣溫服

本事方薏苡仁散　治濕傷腎〻不能生肝〻自

生風遂成風濕流注四肢筋骨或入左肩顒肌

肉疼痛漸入左指　薏苡一兩　當歸　芎藭

乾姜　甘草　官桂　川烏　防風　白朮

茵芋即山藥　麻黃　獨活各五錢　右末每服二

錢空心臨卧酒調下一日三服

麝香丸　治白虎歷節風疼痛遊走無定狀如虫

嚙晝靜夜劇及一切足疼痛　川烏大者三箇生用

全蝎二十一箇生用　黑豆二十一箇生用　地龍五錢　右末

入射香半字同研勻糯米糊為丸菉豆大每

服七丸甚者十丸夜卧令膈空溫酒下微出

冷汗一身便瘥予得此方凡是歷節及不測

疾痛一二服便瘥在歙州日有一貴家婦人

遍身走注疼痛至夜則發如虫嚙其肌多作鬼
邪治予曰此正歷節風病也三服愈

丹溪龍虎丹　治走注疼痛或麻木不遂半身疫
痛　蒼术　草烏　白芷　各兩　右末水拌待
發熱過再入乳香二錢當歸牛膝各半兩酒糊
為丸彈子大酒化下
無擇附子八物湯　治歷節風四肢疼痛如鉅鍛
不可忍　附子炮去皮臍　乾姜炮　芍藥　茯苓
半夏　桂心　各三兩　白术四兩　人參三兩

每服五六錢水煎
加味二妙散　痛風走注疼痛　黃柏酒炒　蒼术
酒炒　各二錢　水煎調酒洗蕨靈仙末羚羊角灰臣
蒼术佐　白芥子使　生姜一片入藥末一錢擂
碎以前藥再温服

東垣和血散痛湯　治兩手十指一指疼了一指
疼疼後又腫骨頭重裹痛膝痛左膝痛了右膝痛
發時多則五日少則三日晝輕夜重痛時覺熱
行則痛輕腫却重註云先血後氣乃先痛後腫

形傷氣也　羌活　升麻　麻黃去節各一錢半　桃仁
卜筒　柴胡　防風　黃柏　知母酒炒各一錢　黃連
酒炒　防己各六分　猪苓　獨活各五分　當歸各一分
甘草炙二分　紅花一分　分二服水煎食前熱服

羅太無治真定府張大素好嗜酒五月間病手指
節腫痛屈伸不利膝臗亦然心下痞滿身體沉
重不欲飲食食即欲吐面色痿黃精神減少至
六月間求予治之診其脉沉而緩緩者脾也內
經云諸濕腫滿皆屬脾土仲景云濕流關節肢
體煩痛此之謂也宜以大羌活湯主之　羌活
升麻各一錢　獨活十分　蒼术　防風　甘草
藏靈仙　柴參　當歸　澤瀉各五分　分二帖
水煎食前一服食後一服忌酒麵生冷硬物
牛蒡子湯治風熱成歷節手指赤腫麻木甚則攻
肩背兩膝遇暑熱或大便閉　牛蒡子炒　羌活各三兩
為末湯調二錢空心食前日三服　此病胸　生地二兩半　黃著一兩半
膈生瘡久則赤腫附著肢節久久不退遂成

屬風此孫真人預戒也宜早治之

河間大萱摯散　治周痺走注五臟留滯胃中結聚益氣出毒潤澤皮毛補腎

末　每服五分溫酒調下空心服加至一錢日三服　本草云大萱消淤血破婦人惡血治熱痺筋攣脉痛古人多用酒沃豆摯取汁蓋表藥也

犀角湯　治熱毒流入四肢歷節腫痛　犀角二兩　羚羊角一兩　黃芩　梔子　豉一升　每七八錢水二鍾煎服

張子和治一稅官風寒濕痺腰脚沉重浮腫夜則痛甚兩足惡寒經五六月間猶綿纏靴足膝皮膚少有跣露則冷氣襲之流入經絡其病轉劇走注上下往來無定其痛極處便攣急而腫起肉色不變膝理如垂行每遇風冷病必轉增食減肌體瘦乏起須人扶所服者烏附姜桂種種燥熱燔鍼着灸莫知其數前後三年不愈一日予脉之其兩手皆沉滑有力先以導水丸通經

散各一服是夜瀉三十餘行痛減半漸服赤茯苓湯川芎湯防風湯此三方在宣明論中治痺方是也日三服煎七八錢漐漐然汗出余欲作玲瓏竈法薰蒸血熱必增極諸汗法古方中多有之惟以吐法者世罕知之

丹溪控涎散　治身及脇走痛痰挾死血加桃仁泥丸治走注疼痛　葳靈仙　梔子炒　蒼朮　當歸各一錢　川芎七分　肉桂一分　桃仁七箇　甘草五分　生姜五片　水二盞煎半乾入童便半盞竹瀝半盞熱服忌肉雞麵

定痛方　治一切風濕痺痛　乳香　沒藥　地龍　木鱉子肉　金星石　五靈脂等分　蜜丸彈子大每一丸臨卧酒下

升麻湯　治熱痺肌肉熱極體上如鼠走唇口反縱皮毛黑兼治諸風　升麻三兩　茯神　人參　防風　犀角鎊　羚羊角　羌活各一兩　官桂五錢　每服五六錢生姜一塊搗碎竹瀝少許同煎至一盞溫服

八珍丸　治痛風走注脚氣頭風乳香　沒藥
代赭石　穿山甲生用各三錢　羌活　草烏生用各五錢
全蝎二十一箇炒　川烏生用不去皮尖一兩　右末醋糊丸梧
子大每服十一丸

四妙散　治痛風走注　蔵靈仙酒浸五錢　白芥子一錢
蒼耳子一錢五分炒是蒼耳　羊角灰二錢　右末每服
一錢姜一大片搗汁入湯調服　二妙散同
調元妙

濟生羌活湯　治白虎歷節風毒攻注骨節疼痛

發作不定　羌活二兩　附子炮去皮臍　秦艽　桂心
甘草炙　木香　牛膝酒浸　桃仁　骨碎補
川芎　當歸　防風各一兩　姜五片每服五六
錢水煎

痛痺　冊溪編為痛風門今改之以復舊從經旨也

冊溪痛風論曰痛風者四肢骨節走痛也他方謂之白虎歷節風夫氣行脉外血行脉內晝行陽二十五度夜行陰二十五度此平人之造化也得寒則行遲而不及得熱則行速而太過內傷

于七情外傷於六氣則氣之運或遲或速而疾作矣彼痛風者大率因血受熱已自沸騰或再澁冷受濕取凉或坐卧當風熱血得寒污濁凝澁所以作痛夜痛甚者行於陰也治當以辛熱之劑流散寒濕開發腠理則血行氣和而愈然亦有数種治法不能無少異也因濕痰濁血流注為病以其在下焦道路遠非烏附氣壯者不能行故用為引經若以為主治非惟無益而有殺人之毒此病必行氣流濕舒風導滯血補新血降陽升陰治有先後須明腫與不腫可也不可食肉之屬火大能動火素有火盛者小水不能制若食肉厚味下有遺溺不已上有痞悶之甚雖魚麵醬醋酒皆斷之先以二陳湯加酒浸白芍藥少佐以黃連降心火看作何應而為之區處生生子曰按丹溪不以痛分門而以痛風分門謂血先受熱而後受冷濕乃所以為痛夜痛甚行於陰也及戒人不可徒以烏附為主斯言不惟補前人之餘蘊而猶有深意存焉者實懲時俗

與脚氣痿証混治之悞而另立痿門脚氣門分治之而又另分麻木為一門者此元有見也麻木固亦有濕有痰所致者而氣血不足居多分而治之良有特識設一槩而作風寒濕治則虛虛之禍無有窮已不獨麻木為然而行痛着三痺其中未能無虛：或久作風寒濕治用疎風剛燥之劑太過而氣血為之暗損或氣血先虛而後受邪經曰邪之所湊其氣必虛此皆不可以不慎也陳無擇謂有支飲作痺此均有補于經文者誠以今之患痛痺者歷之每々如用溪無擇所論治驗數條獨其精工故畢録之以為法大法用蒼术南星川芎白芷當歸黃芩在上者加牛膝防已木羌活桂枝秸梗蕨靈仙在下者加牛膝防已木通黃柏治痛風取薄桂者以其味淡獨此能橫行于臂領南星蒼术等藥至痛處一方四物湯加桃仁牛膝陳皮茯苓甘草白芷龍膽草在上屬風在下屬濕加藥同俱倍之桂等分無秸梗氣虛者加蒼术龜板爽加南星血虛加芎歸佐以桃仁紅花

因痰者二陳湯加酒炒黃芩羌活蒼朮

因濕者蒼白朮之類佐以竹瀝及行氣藥或曰有濕鬱而周身走痛者或關節間痛遇陰寒即發當作濕鬱治

因於風者小續命湯極驗

因血虛者芎歸之類佐以桃仁紅花

肥人多是濕與痰飲流注經絡

瘦人多是血虛與熱

下部有濕腫痛防已龍膽草黃栢知母固是捷藥

若肥人病此宜蒼朮白朮南星滑石茯苓之類

瘦人宜當歸紅花桃仁牛膝檳榔等同用

上中下痛風黃栢酒炒蒼朮米泔浸一宿南星各二兩神麯一炒台芎各一兩龍膽草五分白芷防已桃仁各五錢葳靈仙酒洗桂枝羌活各三錢紅花酒洗一錢五分

右為末麯糊丸食前下百丸葳灵仙治上體痛風虛弱勿用

肢節腫痛痛屬火腫屬濕兼受風寒而發動于經絡之中濕熱流注肢節之間而無已也用麻黃一去根節赤芍藥各一錢防風荊芥羌活獨活白芷蒼朮葳靈仙片芩枳實桔梗乾葛川芎各五分甘草

歸尾升麻各三分 下焦加酒炒黃栢婦人加酒炒
紅花腫多加檳榔大腹皮澤瀉更加沒藥一錢定
痛尤妙一云脉濇數者有瘀血宜桃仁紅花芎歸及大黃微利之
氣血兩虛有痰濁陰火痛風人參山藥海石南星
各一兩 白朮熟地黃栢炒黑 龜板酒炙各二兩 乾姜
炭瑣陽各五錢 右為末酒糊丸
二妙散 治筋骨疼痛因濕熱者有氣加氣藥血
虛加血藥痛甚者加生姜汁熱辣服之 黃栢
炒 蒼朮米泔浸炒 右為末沸湯入姜汁調服
二物皆有雄壯之氣表實者加酒少許佐之
若痰帶熱者先以舟車丸或導水丸神芎
丸下伐後以趂痛散服之一法二妙為君加甘草羌活各二錢
陳皮芍藥各一錢酒炒 葳灵仙半錢服之佳
趂痛散 乳香 沒藥 桃仁 紅花 當歸
羌活 地龍酒炒 牛膝酒洗 甘草 五靈脂酒炒
香附童便浸 右為末每服二錢酒調或加酒炒芩栢
潛行散 黃栢酒浸為末入湯藥調服
治酒濕痰痛風 黃栢酒炒 葳靈仙酒炒各五錢 蒼朮

羌活　甘草三錢　陳皮　芍藥各一錢　右為末
每服一錢或二錢沸湯入姜汁調服

治氣實表實骨節痛方　滑石飛六錢　甘草一錢　香附
片芩各三錢　右為末姜汁糊丸梧子大每服五
七十丸白湯吞下

治食積肩腿痛　龜板酒浸炙兩　酒栢葉　香附五錢
辣芥子　凌霄花一錢半　右末酒糊為丸桐子
大煎四物湯加陳皮甘草湯下

丹溪治一男子家貧多勞秋涼忽渾身發熱兩臂
膊及腕兩足并跨皆疼痛如煅晝輕夜劇醫與
風藥則增痛與血藥則不効惟待斃而已脉之
兩手俱濇而数右甚于左飲食則如平時形瘦
削盖大痛而瘦非病也用蒼术酒黄栢各一錢
生附子一片生甘草三分麻黄五分研桃仁五
箇作一帖煎入姜汁些少令辣服至四帖後去
附子加牛膝一錢至八帖後来告急云氣上喘
促不得睡痛似微減意其血虛因服麻黄過劑
陽虛被發動而上奔當與補血鎮墜及酸劑收

之遂以四物湯加川芎芍藥人參二錢五味子十二粒與二帖服之喘隨定是夜遂安三日脉之數減大半濇脉如舊問其痛則曰不減然呻吟之聲却無察其起居則疲弱無力病人却自謂不弱遂以四物湯加牛膝白朮人參桃仁陳皮甘草檳榔入姜三片煎服如此藥與五十帖而安一月後因負重擔復痛作飲食亦減再與此藥加黃芪三分又二十帖全愈

一丈年踰六十性急作勞患兩腿痛動作則痛甚視之曰此煎虛証當補血則病自安遂與四物加桃仁陳皮牛膝甘草煎入姜研潛行散熱飲三四十帖而安

何縣長年四十餘形瘦性急因作勞背痛臂疼骨節疼足心發熱可與四物湯帶熱下大補丸保和丸共六十粒食前服

一婦人脚疼怕冷夜劇日輕

尾各五錢	黃柏炒	黃芩	白芍
生地	白朮	右分四帖水煎	

帶熱服

鮑子年二十餘因患血痢用澁藥取効後患痛風
喊叫槭隣里予視之曰此惡血入經絡證血受
濕熱久為凝濁所下未盡留滯隧道所以作痛
經久不治恐成枯細遂與四物湯桃仁紅花牛
膝黃芩陳皮甘草煎生姜汁研潛行散入少酒
飲之數十帖又與剌委中出黑血近三合而安
未閒內年三十味厚性急患痛風挛縮數月醫不
應予視之曰此挾痰與氣症當和血疎痰導氣
病自安遂以潛行散入生甘草牛膝枳殼通草
陳皮桃仁姜汁煎飲半年而安
陸郎左腿又骨舊痛小便赤澁此積憂痰澁所為
白朮　枳殼　赤芍　甘草稍三分　右剉一錢一服水煎服
一婦脚又骨痛　蒼朮　白朮　陳皮　芍藥三分　木通二錢　甘草五分　右剉一服送大補丸五十
粒　右丹溪治痛風法主於血熱血虛血污或
挾痰皆不離四物潛行牛膝甘草桃仁陳皮
蒼朮薑汁而隨症加減發前人之餘蘊醫者

俗之所不能醫其有功於後人也大矣

頭痛在胃之脉絡者宜解食毒

許學士醫檢正患鼻額間痛或麻痺不仁如是數年忽一日連口唇頰車髮際皆痛不開口言語飲食皆妨在額與頰上常如糊手觸之則痛予作足陽明經絡受風毒傳入經絡血凝滯而不行故有此症或者以排風小續命透髓丹之類與之皆不効製此犀角升麻湯贈之數日愈

犀角 十兩 一錢 升麻 防風 羌活 各三兩 川芎 白附子 白芷 黃芩 各五錢 甘草 一分

右用四大錢水煎服食後臨卧各一服一日共服四次夫足陽明胃也經云腸為市又云陽明多血多氣胃之中腥羶五味無所不納如市塵無所不有也以其腐熟飲食之毒聚於胃此方以犀角為主解飲食之毒也陽明經絡環唇挾吻上循髮際至額顱今所患皆一耳前過客主人循頰車上耳前合頰中循頰車上經絡也故以升麻佐之餘藥皆滌降風熱升

麻黃芩專入胃經稍通者自能曉

海藏四物蒼朮各半湯　治肢腫不能舉動

四物湯蒼朮各半兩各煎服効與活血丹相表裏

活血丹　治遍身骨節疼痛如神與蒼朮四物各半湯相表裏

熟地黃三兩　當歸　白朮　白芍　續斷

人參各一兩　右末酒糊丸如桐子大

東垣蒼朮復煎散　治寒濕相合腦户痛惡寒項脊強肩背胛卵痛膝臏痛無力行步能食身沉重其脉沉緩洪上急

蒼朮四兩水二碗煎至二大盞去渣入下

羌活一錢　升麻　柴胡　藁本　澤瀉　白芍各五分　黃栢三分　紅花一分　右用蒼朮二盞煎至一大盞空心溫服微汗為効忌酒麵

緩筋湯　治目如火腫痛兩足及伏菟骨筋痛膝少力身重腰痛夜惡寒痰嗽項頸筋骨背急痛目多眵淚食不下

羌活　獨活各二錢　藁本　麻黃　草蔻　黃栢　黃芩　歸身　生地　柴胡各三分　生甘草二分　升麻三分　炙甘草　熟地黃各一分　蘇木一分　蒼朮五分　水二鍾煎一鍾熱服

羅太無活血應痛丸　治風濕客於腎經血脉疑
滯腰背腫痛不能轉側皮膚不仁遍身麻木上
攻頭目虛腫耳目常鳴下注膝重痛少力行履
艱難項背拘急不得舒暢常服和血脉壯筋骨
使氣脉宣通　金毛狗脊去毛六兩　蒼术米泔浸十兩
香附炒十兩　陳皮九兩　浚藥一兩二錢　草烏炮二兩五錢
藏靈仙三兩　右末酒糊為丸桐子大每服十五
丸不拘時温酒或熱湯送下忌食桃李雀鴿
諸血物

烏靈丸　治風寒痛風及麻木行步艱難
五靈脂二兩　川烏一兩去皮臍炮　右末酒糊為丸桐
子大每服十丸加至五十丸空心温酒下忌
冷物

史丞相遇仙方　諸般痛風手足艱難筋骨疼痛
口眼喎斜言語蹇澁　附子炮去皮臍　川烏製同
當歸　川芎　肉蓯蓉酒浸焙　杜仲姜汁炒　羌活
黃芪　人參　白芍蒸　牛膝酒浸
防風　天麻　白茯苓炒去毛　草薢

續斷　獨活　肉桂　赤芍藥各一兩　虎脛骨酥炙二兩五錢

右以生絹袋盛之用無灰酒浸密封瓶口春三日夏二日秋七日冬十日取出晒焙乾為末酒糊丸桐子大用浸藥酒一盞空心送下五十丸忌生冷油膩荳腐麵食發風物

五加皮酒　治風湿遍身疼痛俗名痛風或腫或癱或脚氣不能履動者　五加皮不拘多少入白麯內同釀白酒飲之効

丹溪治環跳痛不已防生附骨疽方以蒼朮佐黃柏之辛行以青皮冬加桂枝夏加黃芩體虛加杜仲牛膝以甘草為使大料煎入酒深者恐朮柏桂枝十数帖發不動以少黃連一二帖又不動者恐毒將成撅地成坑以火煆紅沃以小便赤體坐其上以被席圍包下體使熱蒸腠理開血氣暢而愈

仲景治婦人六十二種風及腹中血氣刺痛以紅藍花酒主之　紅花一味以酒一大碗煎減半頓服一半頃之再服

虎骨丸　治經絡凝滯骨節疼痛筋脉挛急遇陰寒愈痛　乳香　沒藥各另研　赤芍藥　熟地當歸　虎脛骨酥炙黃　血竭五錢　右末用木瓜一枚切破去核入乳香末在內以麻線纏定勿令透氣好酒六升煮酒盡取木瓜去皮研如泥更入熟蜜少許杵和為丸桐子大每服五十丸看病上下服

麒麟散　治寒濕傳於經絡疼痛不可忍　血竭　乳香　沒藥　白芍　當歸各六錢　水蛭杵碎炒令烟盡　射香各三錢　虎脛骨酥炙黃五錢　右為末和勻每服二三錢食前溫酒調下

統旨云痛痺五積散佳四肢挛痛關節浮腫殊効

治白虎歷節風及腫痛者以釅醋五升熱煎三四沸切葱白二三升煮一沸濾出布帛包裹患處熨之以瘥為度

嚴氏蠲痺湯　治身體煩疼四肢項背拘急或疼或痛重舉動艱難手足冷痺腰腿沉重筋脉無力　當歸　芍藥　黃芪　羌活　片子姜黃

各一兩五錢　甘草炙五錢　每服六七錢姜棗煎服

獨活寄生湯　治肝腎虛弱感風濕致痺兩脛緩縱痺弱不仁　方出脚氣門

河間茯苓湯　寒氣勝者為痛痺宜通氣溫經尤治四肢疼痛拘倦浮腫　赤茯苓　桑白皮各二兩　防風　官桂　川芎　芍藥　麻黃去節各兩半　每服六七錢棗一枚水煎服繼以姜粥投之汗出愈

脚跟痛有血熱有痰血熱者四物加黃栢知母牛膝之類痰用二陳加南星黃栢防已

肩背痛　附臂痛

肩背痛不可回顧者此太陽氣鬱而不行或脊痛項強腰似折項似拔者此足太陽經不通二者俱宜通氣防風湯有因濕熱肩背沉重而痛者當歸拈痛湯有因汗出小便數而欠者風熱乘脾脾氣鬱而肩背痛也當瀉風熱則愈宜升麻柴胡湯有痰飲流注肩背作痛宜星香散或導痰湯有腎氣不循故道氣逆挾背而上致肩背

作痛宜和氣飲加鹽炒小茴香少許有勞力或
看書著棋久坐而致脊背疼者補中益氣湯或
八物湯加黃芪脊者胸之府肺主氣居胸中肺
氣滯則血脉泣肺氣虛則不能運行陽道肺中
有痰流注肩背皆能作脹疼
肩背痛乃肺分野之病經云西風生于秋病在肺
俞在肩背故秋氣者病在肩背大過為病在外
則令人逆氣背痛愠愠然也
臂痛　臂為風寒濕所搏或痰流氣滯或因提挈
重物皆致臂痛有腫者有不腫者因于風寒宜
五積散加羌活因于濕蠲痹湯多加蒼术因於
痰導痰湯因於氣烏藥順氣散因提重傷筋用
劄勞散或和氣飲加姜黃蓋姜黃能入臂故也
有人坐卧為風濕所襲但遇外有寒邪所侵即
痛者宜羌活散有飲酒太過濕痰流注者用二
陳加南星蒼术桔梗枳殼桂枝酒芩有血不榮
于筋者用四物加姜黃秦艽羌活有氣血凝滯
經絡不行所致者舒筋湯

控涎散　治肩背臂痛如神　方在行痺

控涎丹加去油木鱉子一兩桂五錢治臂痛每服二十丸加至三十丸妙

丹溪治臂痛　南星一半夏　白朮一香附

酒芩各一錢　蒼朮二錢　陳皮　茯苓各五分　葳靈仙三分　甘草少許

花麯散　治臂痛　紅花炒　神麯炒　為末酒調下

姜黃散　治臂痛非風非痰　姜黃　甘草　羌活各一兩　白朮二兩　腰已下痛者加海桐皮當歸芍藥

東垣治臂痛分六道經絡看痛在何經絡之間以行本經藥通其氣血〻氣通則愈矣若表上諸痛若便擬下之則不可當詳細辨之

右東垣云認經絡用藥蓋以兩手伸直其臂貼身垂下大指居前小指居後而定之則其臂臑之前廉痛者屬陽明經以升麻白芷乾葛行之後廉痛者屬太陽經以藁本羌活行之外廉痛者屬少陽以柴胡行之內廉痛者屬厥陰以柴胡青皮行之內前廉痛者屬太陰以升麻白芷

葱白行之內後廉痛者屬少陰以細辛獨活行之并用灸法視其何經而取之也

通氣防風湯　肩背痛不可回顧者此太陽氣欝而不行以風藥散之眷痛項強腰似折項似拔者此足太陽經不通也　羌活　獨活　各一錢　藁本　防風　甘草　各五分　川芎　蔓荊子　各三分　水煎服

當歸拈痛湯　濕熱為病肢節煩痛肩背沉重腸不利及遍身疼痛下注于腿膕痛腫不可屈

方在脚氣門

加減當歸飲子　治肩背痛忽痛　當歸　防風　柴胡　生地　大黃　各一兩半　芍藥　黃芩　人參　各一兩　每服六七錢水煎

人參益肺散　治肩背痛汗出小便數而少者風熱乘肺肺氣欝甚也當瀉風熱則愈　升麻　柴胡　黃芪　各一錢　防風　羌活　人參　甘草　陳皮　各五分　藁本　三分　青皮　黃芩　白芷　薏苡　各三分

水煎服如面色白脫色氣短者勿服

舒筋湯　臂痛不能舉有人常左臂痛或以為飲以為風以為濕諸藥悉試繼以針艾俱不効得此方服之而愈蓋是氣血凝滯經絡不行所致

非風非飲非濕腰以下食前服腰以上食後服　又名通氣飲子　各一兩　片子薑黃四兩　赤芍藥　海桐皮去外皮　白朮　當歸各二兩　甘草炙　羌活

治背痛　姜黃四兩　甘草炙　羌活　白朮各一兩

每服五錢薑三片水煎臨服入磨沉香少許

每服一兩水煎

防風飲子　治項筋急痛諸藥不効者　黃芪　附子　甘草　蒼朮　陳皮　羌活　防風　桔梗等分

每服五錢薑一片水煎

冊溪治一男子忽患背胛縫有一線痛起上肯踦至胃前側脇而止其痛晝夜不歇不可忍脉絃而數重取谿大左于右夫背胛小腸經也此必思慮傷心：臟未病而腑小腸先病故從背胛起及慮不能決又歸之於膽故痛至胃脇而

止乃小腸火乘膽木子来乘母是為實邪詢之果因謀事不遂所致故用人參四分木通二分煎湯吞龍膽丸数服而愈

著痺治劑　麻木同

經謂濕氣勝者為著痺河間曰著者留著其處而不去或四肢麻木拘攣也經又曰其不痛不仁者病久入深營衛之行澁經絡時踈故不痛皮膚不榮故為不仁夫所謂不仁者或周身或四肢遙然麻木不知痛痒如繩札縛初解之狀古方名為麻痺者是也靈樞曰衛氣不行則為麻木丹溪曰麻是氣虛木是濕痰死血然則曰麻曰木者以不仁中分而為二也雖然亦有氣血俱虛但麻而不木者亦有虛而感濕麻木兼作者又有因虛而感風寒濕三氣乘之故周身製痛麻木併作者古方謂之周痺治法宜先汗而後補也當以類而推治

丹溪云十指麻木乃胃中有濕痰死血宜二陳湯加蒼术白术桃仁紅花附子

脉法　脉沉而濡屬氣虛關前得之麻在上體閉
後得之麻在下體也　脉浮而緩者屬濕為麻
痺脉緊而緩屬寒為痛痺脉濇而乳屬死血為
木不知痛痒

東垣神効黃芪湯　治渾身麻木不仁或左或右
半身麻木或面或頭或手臂或脚腿麻木不仁
並皆治之　又治兩目緊急縮小羞明畏日隱
澁難開或視物無力睛痛昏花手不得近或目
少睛光或目熱如火服五六帖神効　黃芪

蔓荊子　各二兩　人參　甘草炙　白芍藥　各一兩　陳皮
五錢　每服五六錢　如小便淋澁加澤瀉　五分　如
有大熱症加黃芩　三錢　次　如麻木不仁雖有
熱不加黃栢再加黃芪　一兩　如眼縮小去芍藥
忌酒醋濕麵葱韭蒜大料等物及淡滲生
冷硬物　麻木重甚者加芍藥　一兩　木通　一兩

芎藭補氣湯　治皮膚間有麻木此肺氣不行也
黃耆　橘紅　甘草炙　各一兩　白芍藥　一兩半　澤瀉
五錢　每服一兩水煎　如肌肉麻必待瀉營氣而

愈　如濕熱相合四肢沉痛當瀉濕熱此禁古立効神方
東垣治杜秀達患左手右腿麻木大指次指亦嘗
麻木至脘已三四年矣諸醫不効脉之曰麻者
氣之虛也真氣弱不能流通填塞經絡四肢俱
虛故生麻木不仁與一藥快三日効遂製人參
者似痒痛滿脹之意知其氣已通至乃於兩手
指甲傍各以三稜針一剌之微見血如黍粘許
則痺自息矣又為處第二第三方服之全安
人參益氣湯　治五六月間兩手麻木四肢倦怠
惰嗜卧乃濕熱傷元氣也　黃芪八錢　人參
甘草生五錢各　芍藥　升麻各三錢　柴胡二錢半　五味
子一百二十粒　甘草炙二錢　每六七錢水煎空心
飯前一服日二服服後令少睡於麻痺處按摩屈伸少時午
第二次藥煎服如前
一錢　澤瀉一錢　黃芪八錢　紅花五分　陳皮

第三次服藥　黃芪六錢　黃栢一錢三分　橘紅三錢
白芍藥五錢　升麻　澤瀉各二錢　黃芩八錢　五味
子百粒　甘草炙一分生四分　分四帖煎服如前
秋涼去五味子冬月去黃芩効
除濕補氣湯　治左腿麻木沉重　黃芪八錢　甘
草稍六錢　升麻梢　柴胡　當歸　澤瀉各二錢
五味子百二十粒　紅花二錢半　青皮四錢　陳皮一
分四服水煎熱服
治趙節使年七旬病體熱麻股膝無力飲食有汗
妄喜笑善飢痰涎不利舌強難言声啞不鳴身
重如山診得左脉洪大有力是邪客於經絡兩
臂外有数瘢遂問其故對以燃香所致予曰君
之病皆此也夫人之十二經灌溉周身終而復
始盖手之三陽從手至表上行至頭加之以火
邪并於陽勢甚熾焉故邪熱毒行散于周身而
熱麻經云胃中有熱則虫動虫動則胃緩胃緩
則廉泉開故涎下熱傷元氣而沉重無力飲食
入胃慓悍之氣不循常度故多汗心火盛則妄

喜笑脾胃熱則消穀善飢肺金衰則聲啞不鳴
仲景云微數之脉慎不可灸焦枯傷筋血難復
也君奉養以膏粱之味無故加以火毒熱傷于
經絡而為此病明矣乃製清陽補氣湯服之不
旬日而愈

清陽補氣湯　蒼术四錢　藁本　知母　酒浸　當歸
甘草生各二錢　柴胡　黃柏酒浸　黃芪各三錢　升麻
六錢　陳皮二錢半　五味子一錢半　每七錢水煎空心服

治李正夫人病診得六脉中俱弦洪緩相合按之
無力弦在其上是風熱下陷入陰中陽道不行
其症閉目則渾身麻木晝減夜甚而目開則
麻木漸退久則絶止常開其目此病不作惧其
麻木不敢合眼故不得眠身體皆重時有痰嗽
氣急而不利時煩躁短促而喘肌
膚充盛飲食大小便如常惟畏麻木不敢合眼
為最苦觀其色脉形病相應而不逆內經曰陽
盛瞑目而動輕陰病閉目而靜重又云諸脉皆
屬于目靈樞曰開目則陽道行陽氣遍布周身

合目則陽道閉而不行如晝夜之分知其陽衰而陰旺也且麻木為風雖三尺之童皆以為然細校之則非如久坐而起亦有麻木假如繩縛繫之人釋之覺麻木作而不敢動久則自已以此驗之非有風邪乃氣不行也不須治風當補其肺中之氣則麻木自去矣知其經絡陰火乘其陽分火動于中為麻木也當兼去陰火則愈矣時痰嗽者秋涼在外湿在上作也當實其皮毛以温劑身重脉緩者湿氣伏匿而作也時見躁作當升陽助氣益血微瀉陰火去湿通行經脉調其陰陽則非五臟六腑之本有邪也補氣升陽和中湯主之

補氣升陽和中湯　黄芪五錢　人參　白芍各三錢　甘草炙　佛耳草各四錢　陳皮　白朮　歸身各二錢　甘草生去腎熱　黄栢酒浸除湿瀉火　白茯苓除湿導火　澤瀉同上　升麻行陽明經　柴胡　草荳蔻益陽退寒各一錢

每服三五錢水煎稍熱服八帖愈

温經除湿湯　李夫人冬寒霜時病作四肢無力

乃痿厥濕熱在下焦也醋心者是濁氣不降欲滿也合眼麻木者陽道不行也開眼不麻木者目開耎陽道故陰寒之氣少退也頭旋眩運者風氣下陷于血分不伸越而作也　羌活七分

獨活　當歸　麻黃去節　黃柏各三分　白芍三錢

柴胡　黃連　黃芪　草豆蔻　神麯　木香各二分

陳皮　蒼朮各二錢　人參　甘草炙　白朮

猪苓　澤瀉各一錢　升麻五分　分一服水煎熱服

治肢節沉重疼痛無力之聖藥也

濕氣風症不退眩運麻木不已除風濕羌活湯主之

羌活　防風各一兩　柴胡　獨活　甘草炙各五分

藁本　陳皮　黃柏　川芎各三分　蒼朮

黃芪各一錢　猪苓　澤瀉各二分　茯苓二錢　黃連一分

升麻　每服五六錢水煎熱服　量虛實用如不盡症候依加減法用之

濟世茯苓湯　治停飲支飲手足麻痺多睡眩冒

赤茯苓　半夏　陳皮各一兩　枳實炒　桔梗

甘草炙各半兩　每服五六錢姜三片水煎

宣明茯苓川芎湯　治着痺濕地水氣甚重着而不去多汗而濡者着痺留注不去四肢麻木拘挛浮腫　赤茯苓　防風　川芎　麻黃　芍藥　桑白皮　甘草炙　官桂　當歸各五分　棗三枚水煎服如欲出汗以粥投之

五痺湯　風寒濕之氣客留肌體手足緩弱麻頑不仁　片子姜黃一兩　羌活　白朮　防巳各二兩　甘草炙五錢　每五六錢姜三片水煎服

續斷丸本事方　治風濕流注四肢浮腫肌肉麻痺川續斷　當歸　萆薢　天麻　防風　大附子各兩　川芎七錢半　乳香　沒藥各五分　煉蜜為丸梧子大每四十丸溫酒米飲任下

又增減續斷丸　治寒濕之氣痺滯關節麻木疼痛　人參　防風　鹿角膠　白朮炒各七兩　黃芪　續斷　茯仁　山芋　牡丹皮　麥門冬　地黃　桂心　山茱萸　白茯苓　石斛各二兩　蜜丸桐子大每服六七十丸空心酒下

三痺湯　治血氣澁滯手足拘挛風痺等疾

川續斷　杜仲姜汁炒　防風　桂心　人參
當歸　白茯苓　甘草　黃芪　牛
膝　細辛各一兩　川獨活　川芎　秦艽　生
地各五錢　每服六七錢姜三片棗一枚水煎
濟生黃芪酒　治風濕痺痛筋脉拳急身體頑麻
黃芪　當歸　白朮　虎骨　蕃薢　雲母粉
木香　防風　官桂　天麻　石斛　茵芋葉
仙靈脾　川續斷　白芍藥　甘草炙各一兩
用絹袋盛以好酒一斗浸之春五夏三秋七
冬十日每服一盞溫飲之常令酒氣相續為佳
宣明防風天麻散　治風風偏枯或暴瘖難語內外風熱壅塞　天麻
甘草　羌活　防風　荊芥穗各五錢　滑石二兩
草烏頭　白附子　白芷　川芎　歸尾
右末熱酒化蜜少許調半錢加至一錢煮藥
力運行徹麻為度煉蜜丸彈子大熱酒化下
半丸或一丸細嚼白湯下
衍義方　治風冷氣血閉手足體疼痛冷麻

五靈脂二兩　沒藥一兩　川烏頭一兩半炮去皮　乳香五錢

右末水丸彈子大每一丸生姜酒磨服

河間前胡散　治榮虛衛實肌肉不仁致令癉重

名曰肉苛　前胡　白芷　細辛　官桂

白朮　川芎各三兩　附子炮　吳茱萸　當歸

川椒去子并閉口者生用各二兩　以茶酒三升拌勻同窨

一宿以煉成猪脂膏五斤入藥煎候白芷黃

紫色濾其渣成膏病在處摩之凡癥瘕瘡處

皆治併去諸風瘡痒痛傷折墜損凡摩內皆可用之

吳茱萸散　吳茱萸　肉豆蔻麵裹煨　乾姜　甘

草炙　神麯炒　砂仁各一兩　白朮　厚朴姜製

陳皮各二錢　為末每服二錢空心米飲調下

腎瀝湯　麥門冬　五加皮　犀角各一錢半　杜仲

桔梗　赤芍藥　木通各一錢　桑螵蛸一箇

水二鍾入羊腎少許煎至八分食前服

加味五痺湯　治五臟痺症　人參　茯苓

當歸　白芍　川芎各一錢肝心腎痺倍之　五味子十五粒

細辛七分　白朮一錢脾痺倍之　甘草五分　姜一片水煎

食遠服　肝痺　心痺加遠
志茯神麥冬犀角　脾痺加厚朴枳實砂仁
神麴　肺痺加半夏紫菀杏仁麻黃　腎痺
加獨活官桂杜仲牛膝黃芪蕁薤
活絡丹　治手足拳攣筋脉不舒皆風邪濕毒留
滯經絡渾身走注疼痛　南星　川芎　草烏
地龍各六兩　乳香　沒藥各二兩　為末酒糊丸桐子
大每服五七十丸空心酒下
清涼潤燥湯　治風熱血燥麻木　當歸　生地

各一錢半　黃連　黃芩　芍藥　川芎　天麻
防風　羌活　荆芥各八分　細辛六分　甘草五分
水煎服　麻甚者加川烏炮過三分以行經絡
止麻清痰飲　治口舌麻木延及口角頭面者
黃連一錢二分　貝母　瓜蔞仁　黃芩　茯苓
桔梗　枳殼　橘紅　南星用白礬皂角生姜
天麻　甘草　細辛各五分　血虛加當歸一錢　水
煎入姜汁一匙竹瀝三四匙食遠服
經驗三妙丸　治濕熱下流兩脚麻木如火熱

蒼朮六兩　黃栢四兩酒炒　川牛膝酒浸二兩　麵糊丸
桐子大每服五七十丸空心淡鹽湯下
仲景治血痺桂枝五物湯　血痺陰陽俱微外証
身體不仁如風痺狀　黃芪　桂枝　芍藥各三
兩　生姜六兩　大棗十二枚　水六升煮取二升溫
服七合日三服
木香丸　腸痺腹疞痛時發飡泄氣不消化小便
秘澁　木香　白朮　官桂　蕪荑　艮姜
訶子皮各一兩　附子炮　厚朴　肉蔻各二兩　乾姜
三分　甘草五錢半　為末麵糊丸桐子大每服
二十丸空心姜湯吞下
鶴膝風
羅太無蚆蝌丸　蚆蝌用頭尾全者一條　桃仁生　白附子
阿魏　桂心　安息桃仁同研　白芷各一兩　乳香
沒藥已上童便酒浸炒熟各三分　北漏蘆　當歸　白芍
牛膝　羌活　地骨皮　葳靈仙各一兩　蜜為
丸彈子大空心酒化下一丸昔有人病風痓
手足指節皆如桃李痛不可忍服之悉愈

宣明方安息用
胡桃穰仝研

丹溪治一人年七十患膝腫痛此血虛而挾濕熱也　生地　當歸頭　白芍　蒼朮　黃栢炒各二錢　川芎　桂二錢　木通一錢半　分四帖水煎熱服

又一人年近三十厚味多怒秋間髀樞左右一點發痛延及膝晝靜夜劇痛劇惡寒口或渴或不渴或痞或不痞醫多用風藥兼用補血至次年春其膝漸腫痛愈甚食愈減形瘦至春末膝腫大不可屈伸其脉左弦大頗實寸濇甚大率皆數知其小便必數而短乃作飲食痰積在太陽陽明治之炒栢一兩生甘草梢犀角屑蒼朮鹽炒各三錢川芎二錢陳皮牛膝木通芍藥各五錢遇暄熱加條芩三錢為細末每三錢與生姜汁同研多少以水盪起煎令沸帶熱食前飲之一日夜四次至半月後數脉漸減痛漸輕去犀角加牛膝龜板半兩當歸半兩如前服又半月腫漸減食漸進不惡寒惟脚膝痠軟未能久立久行去蒼朮黃芩時當夏熱加炒黃栢至一兩

半依本方內加牛膝春夏用莖葉冬用根杵取汁用之効尤速須斷酒肉湿麵胡椒當仲夏加生地半兩冬加茱萸桂枝

接骨丹　治諸風及鶴膝風　防風　牛膝　當歸　虎骨酥炙各一兩　枸杞子二兩半　羌活　獨活　龜板　秦艽　蓽薢　松節　二蚕沙各一兩　茄根二兩　蒼朮四兩　酒糊丸空心服

脚筋急痛　淡酒煮木瓜令爛作粥樣用裹痛處冷則易一宿三五度便瘥

攣

經云肝氣熱則筋膜乾筋膜乾則筋急而攣又曰湿熱不攘大筋緛短小筋弛長緛短為拘弛為痿

丹溪曰大筋緛短者熱傷血也不能養筋故為拘攣小筋弛長者湿傷筋不能束骨故為痿弱挛皆屬於肝：主筋故也

丹溪治王秀湿熱大作脚痛後手筋拘挛足乏力生地　當歸　川芎　白朮各二錢　蒼朮一錢半　木通　甘草炙三分　煎湯下大補丸三十丸

其大補丸炒煖用

薏苡仁散　治筋脉拘攣久風濕痺　薏苡仁一斗搗散以水二升取末數匙作粥空腹食之衍義云筋急拘攣有兩等內經大筋受熱則縮而短故攣急不伸則可用薏苡仁若因寒筋急則不可用也

有寒攣　經曰寒多則筋攣骨痛

本事云張德操內子昔患筋攣脚不得伸屈逾年動則令抱持求醫于泗水楊吉老曰此筋病下三方一年而愈

治筋極養血地黃丸春夏服之　熟地　蔓荊各一分　山茱萸五錢　狗脊　地膚子　白朮　乾漆　蠐螬炒　天雄　車前子各三分　萆薢　山芋即山藥　澤瀉　牛膝各一兩　為末煉蜜丸桐子大每服七十丸酒下

治筋痺肢節束痛羚羊湯秋服之　羚羊角　肉桂　附子　獨活名一兩三錢半　白芍藥　防風　芎藭各一兩　每服五七錢水煎姜三片一日三服

治寒冷濕痺留于筋脉縮不能轉側烏頭湯 各用之

大烏頭 細辛 川椒 甘草 秦艽 附子

官桂 白芍 各七分 乾姜 防風 當歸 白芷

苓各一兩 獨活一兩半 每服三錢棗二枚水煎空心服

千金薏苡湯 治筋痺不可屈伸 苡仁 白斂

芍藥 桂心 乾姜 酸棗仁 甘草 牛膝

各一兩 附子三枚 醇酒二斗漬一宿微火煎三

沸每一升日三服扶杖起行不耐酒服五合

活血通經湯 董監軍膓雪初霽因事到真定忽

覺風氣暴作六脉俱弦甚按之洪實有力其症

手拳急大便閉澁面赤熱此風寒始加于身也

四肢者脾也風寒傷之則拳痺乃風淫末疾而

寒在外也内經云寒則筋拳正此謂也平素多

酒實熱乘於腸胃之間内則手足陽明受邪外

則足太陰脾經受風寒之邪用桂枝甘草以却

其寒邪而緩其急搐用黃柏之苦寒以瀉實熱

而潤燥急救腎水用升麻乾葛以升陽氣行手

足陽明之經不令渴絶更以桂枝辛熱入手陽

明之經為引用澗燥復以芍藥甘草專補脾氣使不受風寒之邪而退木邪專益肺金也加人參以補元氣為之輔佐加當歸身去蘆急而和血澗燥名之曰活血通經湯　升麻　葛根

當歸　人參　甘草各一錢　桂枝　黃芪酒炒各二錢　白芍藥五分　水煎熱服令煖房中近火摩搓其手乃愈

攣　經所謂攣邪搏於筋則為筋孿又云脉弗榮則筋急　仲景云血虛則筋急此皆血脉弗榮于筋而筋成孿故畏溪治孿用四物加減本事方治筋急極用養血地黃丸蓋本乎此也

冊溪治一村夫昔偃僂而一足攣已成廢人脉之兩手皆沉弦而濇遂以戴人煨腎散與之上吐下瀉過月餘又吐瀉交作如此凡三帖然後平復

煨腎散　甘遂末三錢猪腰子細批破鹽椒淹透摻藥末在內荷葉包裹火內燒熟溫酒嚼下

蒼耳湯　治風濕痺四肢拘孿　蒼耳子三兩搗末水一升半煎七合服　木瓜粥裹筋痛處佳

方見鶴膝

一身盡痛

綱目云一身盡痛其病最似傷寒屬濕痺並見傷寒太陽症門其留連雖已者於此求之寒而一身痛者甘草附子湯熱而痛者當歸拈痛湯

甘草附子湯　治風濕相搏骨節煩疼掣痛不能屈伸近之則痛劇汗出惡風不欲去衣或身微腫者

甘草　白朮各一兩　桂枝二兩　附子一枚炮　分四帖水煎服　活人書云身腫者加防風一兩祛氣小便不利者加白茯苓一兩祛冷氣

桂枝芍藥知母湯　治諸肢節疼痛身體尪羸或腳腫如脛大小便不通惡風不欲見人或自汗或發熱

桂枝四兩　芍藥三兩　知母四兩　防風四兩　附子二枚炮　白朮四兩　甘草二兩　生薑五兩

麻黃杏仁薏苡甘草湯　治風濕相搏一身盡疼發熱日晡所劇名曰風濕不可發汗發汗則身重多眠鼻息必鼾語言難出

麻黃半兩去節　杏仁三十個去皮尖　薏苡仁半兩　甘草一兩炙

麻黃加朮湯　治風濕相搏骨節疼煩掣痛不得屈伸近之則痛劇汗出惡風不欲去衣或身微腫者

麻黃三兩去節　桂枝二兩去皮　白朮四兩　甘草二兩炙　杏仁七十個去皮尖

麻黃附子甘草湯　治風濕相搏身體疼煩不能自轉側不嘔不渴脈浮虛而濇者

麻黃二兩去節　附子一枚炮去皮破八片　甘草二兩炙

桂枝附子湯　治風濕相搏骨節疼煩掣痛不得屈伸近之則痛劇汗出惡風不欲去衣或身微腫者

桂枝四兩去皮　附子三枚炮去皮破八片　生薑三兩　甘草二兩炙　大棗十二枚擘

白朮附子湯　治風濕相搏骨節疼煩掣痛不得屈伸近之則痛劇汗出惡風不欲去衣或身微腫者

白朮二兩　附子一枚炮去皮破八片　甘草一兩炙　生薑一兩　大棗四枚擘

東垣當歸拈痛湯　治濕熱相搏肩背沉重疼痛上熱甚腸不利及遍身疼痛　方見脚氣門

李夫人患渾身麻木睡竟則少減開目久則全用藥已全去又因家事不和心中煩惱遍身骨節疼身體沉重飲食減少腹中氣不轉運

麻黃　人參　升麻　黃芪各五分　桂枝　甘草

炙白朮　茯苓　澤瀉各三分　陳皮　半夏　草
荳蔻　厚朴　黃栢　附子各二分　木香　生姜
各一分　水煎熱服

本事方　治遍身皆痛如勞者若傷寒身躰痛者
不可服但少年虛損冷憊老人諸疾皆治之
人參　黃芪　附子炮　甘草　木香　羌活
知母　芍藥　川芎　前胡　枳殼　桔梗
白朮　當歸　茯苓　半夏各五錢　柴胡　鱉甲
醋炙各一兩　酸棗仁　桂心各三分　杏仁炒五分　每服
二錢姜三片　烏梅三箇　葱白三寸　同煎空心服

產後身痛

薤曰趁痛散　產後氣弱血滯遍身疼痛身熱頭
疼　當歸　牛膝　桂心　白朮　黃芪　獨
活　生姜各五錢　甘草　薤白各三錢五分
每服五六錢水煎

五積散加酒煎　治感寒頭疼身痛　方見傷寒
與四物湯各半服之治一身痛甚穩加桃仁治
腰痛逐敗血去風濕

大全牛膝散　産後遍身青腫疼痛及衆疾

牛膝　大麥芽為細末以新瓦罐子中填一層麥芽一層牛膝如此填滿用塩泥固濟火煆赤放冷研末但是産後諸疾熱酒調下二錢

金棗丹　治一切風疾等症

川烏生用去皮臍　兩頭尖　防風　白芷　獨活　蔓荊子　荊芥各四兩　白朮　羌活　細辛各五錢　全蝎　姜蚕　天麻　葳靈仙各二兩　雄黃　木香　乳香各一兩　蒼朮八兩　川芎五兩　何首烏一兩八錢　沒藥　草烏各一兩半　藁本二兩半　當歸三兩

右末糯米糊丸棗樣大金箔為衣每服一錠傷風流涕好酒化下　中風不語生姜湯下　左癱右瘓好酒調下　白虎歷節風遍身走痛生姜湯或好酒下　破傷風昏倒在地牙關緊急好酒調服仍磨敷患處　雷頭風并乾癬麻痺溫酒調服洗頭風酒服　偏正頭風及夾腦風研末吹鼻中吐涎再用生姜汁調藥塗兩太陽穴仍用茶清調服　風狗咬傷擒水洗淨敷

之　蜈蚣傷嚙水洗過敷之　蛇傷入口攀
少許敷患處就以津唾調搽亦可　蝎咬唾
調搽　痔漏口瘡漱漿水洗過敷之　多年惡
瘡口不合者口漱鹽水洗過敷之徐收　喘
嗽桑白皮湯調服　紅絲魚眼褲腳腦疽發
背疔瘡裡外癰瘡用自已小便洗過井水調
敷薄紙貼上再用裹外搽之　卅瘤井花水
調藥鵝毛掃二三次　不發灸瘡嚙水洗過
貼上二三次起發方止

十二卷終